

แผนพัฒนาท้องถิ่น (พ.ศ.๒๕๖๑ - ๒๕๖๕)

องค์การบริหารส่วนตำบลทุ่งโพธิ์
อำเภอจุฬารามณ์ จังหวัดนครศรีธรรมราช

สำนักงานปลัด

งานวิเคราะห์นโยบายและแผน

โทรศัพท์ ๐๗๕-๓๕๕๖๓๑

โทรสาร ๐๗๕-๓๕๕๖๓๑

www.thungpho.go.th



ประกาศองค์การบริหารส่วนตำบลทุ่งโพธิ์
เรื่อง ประกาศใช้แผนพัฒนาท้องถิ่น (พ.ศ.๒๕๖๑-๒๕๖๕) องค์การบริหารส่วนตำบลทุ่งโพธิ์

ด้วยองค์การบริหารส่วนตำบลทุ่งโพธิ์ ได้ดำเนินการทบทวนและจัดทำแผนพัฒนาท้องถิ่น (พ.ศ.๒๕๖๑-๒๕๖๕) ตามระเบียบกระทรวงมหาดไทยว่าด้วยการจัดทำแผนพัฒนาขององค์กรปกครองส่วนท้องถิ่น พ.ศ. ๒๕๔๘ แก้ไขเพิ่มเติมถึง (ฉบับที่ ๓) พ.ศ. ๒๕๖๑ และหนังสือกระทรวงมหาดไทย ด่วนที่สุด ที่ มท ๐๘๑๐.๓/ว ๒๙๓๑ ลงวันที่ ๑๕ พฤษภาคม ๒๕๖๒ เรื่อง ชักซ้อมแนวทางการทบทวนแผนพัฒนาท้องถิ่น (พ.ศ. ๒๕๖๑-๒๕๖๕) โดยได้ผ่านการพิจารณาของคณะกรรมการพัฒนาองค์การบริหารส่วนตำบลทุ่งโพธิ์เรียบร้อยแล้ว และสภาองค์การบริหารส่วนตำบลทุ่งโพธิ์ มีมติเห็นชอบ ในคราวประชุมสภาองค์การบริหารส่วนตำบลทุ่งโพธิ์ สมัยสามัญ สมัยที่ ๒ ครั้งที่ ๑/๒๕๖๒ เมื่อวันที่ ๑๔ มิถุนายน ๒๕๖๒

อาศัยอำนาจตามความในระเบียบกระทรวงมหาดไทย ว่าด้วยการจัดทำแผนพัฒนาขององค์กรปกครองส่วนท้องถิ่น พ.ศ. ๒๕๔๘ แก้ไขเพิ่มเติมถึง (ฉบับที่ ๓) พ.ศ.๒๕๖๑ ข้อ ๒๔ จึงอนุมัติและประกาศใช้แผนพัฒนาท้องถิ่น (พ.ศ. ๒๕๖๑-๒๕๖๕) องค์การบริหารส่วนตำบลทุ่งโพธิ์ เพื่อใช้เป็นกรอบในการจัดทำงบประมาณ รวมทั้งวางแนวทาง เพื่อให้การปฏิบัติได้บรรลุวัตถุประสงค์ตามโครงการพัฒนา ที่กำหนดไว้ในแผนพัฒนาท้องถิ่น ขององค์การบริหารส่วนตำบลทุ่งโพธิ์ต่อไป

จึงประกาศมาให้ทราบโดยทั่วกัน

ประกาศ ณ วันที่ ๑๔ มิถุนายน พ.ศ. ๒๕๖๒

(นายสุชาติ เกิดศิริ)

นายกองค์การบริหารส่วนตำบลทุ่งโพธิ์

คำนำ

พระราชบัญญัติกำหนดแผนและขั้นตอนการกระจายอำนาจให้องค์กรปกครองส่วนท้องถิ่น พ.ศ. ๒๕๔๒ มาตรา ๑๖ บัญญัติให้องค์การบริหารส่วนตำบล มีอำนาจหน้าที่ในการจัดทำแผนพัฒนาท้องถิ่นของตนเอง ประกอบกับระเบียบกระทรวงมหาดไทยว่าด้วยการจัดทำแผนพัฒนาของกรปกครองส่วนท้องถิ่น พ.ศ. ๒๕๔๘ แก้ไขฉบับที่ ๒ พ.ศ. ๒๕๕๙, แก้ไขเพิ่มเติมฉบับที่ ๓ พ.ศ. ๒๕๖๑ และตามหนังสือชักซ้อมแนวทางการทบทวนแผนพัฒนาท้องถิ่น (พ.ศ. ๒๕๖๑-๒๕๖๕) ขององค์กรปกครองส่วนท้องถิ่น ส่วนที่ ๓๓ ที่ มท ๐๘๑๐.๓/ว ๒๙๓๑ ลงวันที่ ๑๕ พฤษภาคม ๒๕๖๒ กำหนดให้องค์การบริหารส่วนตำบลต้องจัดทำแผนพัฒนาท้องถิ่น เพื่อกำหนดกรอบทิศทางและแนวทางในการพัฒนาท้องถิ่น ให้สอดคล้องกับแผนพัฒนาเศรษฐกิจและสังคมแห่งชาติ นโยบายของรัฐบาล แผนพัฒนาจังหวัด กรอบยุทธศาสตร์ในการพัฒนาท้องถิ่นในเขตจังหวัด และนโยบายของผู้บริหารท้องถิ่น

คณะกรรมการสนับสนุนการจัดทำแผนพัฒนาองค์การบริหารส่วนตำบลทุ่งโพธิ์ ได้รวบรวมปัญหาความต้องการของประชาชนในตำบล ซึ่งได้จากการจัดประชุมประชาคมตำบล และข้อมูลจากหน่วยงานต่าง ๆ ที่เกี่ยวข้อง นำมาจัดทำแผนพัฒนาท้องถิ่น (พ.ศ.๒๕๖๑-๒๕๖๕) โดยผ่านการกลั่นกรองของคณะกรรมการพัฒนาองค์การบริหารส่วนตำบลทุ่งโพธิ์ เพื่อใช้เป็นกรอบทิศทางในการพัฒนาองค์การบริหารส่วนตำบลทุ่งโพธิ์

องค์การบริหารส่วนตำบลทุ่งโพธิ์ หวังเป็นอย่างยิ่งว่าแผนพัฒนาท้องถิ่น (พ.ศ.๒๕๖๑-๒๕๖๕) ฉบับนี้ คงเป็นประโยชน์ในการวางแผนการพัฒนาองค์การบริหารส่วนตำบลทุ่งโพธิ์ต่อไป

คณะกรรมการสนับสนุนการจัดทำแผนพัฒนา
องค์การบริหารส่วนตำบลทุ่งโพธิ์
มิถุนายน ๒๕๖๒

สารบัญ

เรื่อง บทนำ	หน้า
๑ ลักษณะของแผนพัฒนาท้องถิ่น (พ.ศ. ๒๕๖๑-๒๕๖๕)	๑
๒ วัตถุประสงค์ของการจัดทำแผนพัฒนาท้องถิ่น (พ.ศ. ๒๕๖๑-๒๕๖๕)	๑
๓ ขั้นตอนในการจัดทำแผนพัฒนาท้องถิ่น (พ.ศ. ๒๕๖๑-๒๕๖๕)	๒ - ๓
๔ ประโยชน์ของการจัดทำแผนพัฒนาท้องถิ่น (พ.ศ. ๒๕๖๑-๒๕๖๕)	๔
ส่วนที่ ๑ สภาพทั่วไปและข้อมูลพื้นฐาน	๕
๑ ด้านกายภาพ	๕
๒ ด้านการเมืองการปกครอง	๖
๓ ประชากร	๖
๔ สภาพทางสังคม	๗
๕ ระบบบริการพื้นฐาน	๗ - ๙
๖ ระบบเศรษฐกิจ	๙
๗ เศรษฐกิจพอเพียงท้องถิ่น (ด้านการเกษตรและแหล่งน้ำ)	๙ - ๑๑
๘ ศาสนา ประเพณี วัฒนธรรม	๑๑ - ๑๒
๙ ทรัพยากรธรรมชาติ	๑๒
ส่วนที่ ๒ ยุทธศาสตร์การพัฒนากองครักษ์ปกครองส่วนท้องถิ่น	๑๓
๑ ความสัมพันธ์ระหว่างแผนพัฒนาระดับมหภาค	๑๓ - ๑๙
๒ ยุทธศาสตร์ขององค์กรปกครองส่วนท้องถิ่น	๑๙ - ๓๒
๓ การวิเคราะห์เพื่อพัฒนาท้องถิ่น	๓๓ - ๓๘
ส่วนที่ ๓ การนำแผนพัฒนาท้องถิ่นไปสู่การปฏิบัติ	๓๙
๑ ยุทธศาสตร์การพัฒนาและแผนงาน	๓๙
๒ บัญชีโครงการพัฒนา	๔๐ - ๑๖๓
ส่วนที่ ๔ การติดตามและประเมินผล	๑๖๔
๑ การติดตามและประเมินผลยุทธศาสตร์	๑๖๔ - ๑๖๘
๒ การติดตามและประเมินผลโครงการ	๑๖๙ - ๑๗๓
๓ สรุปผลการพัฒนาท้องถิ่นในภาพรวม	๑๗๓ - ๑๗๔
๔ ข้อเสนอแนะในการจัดทำแผนพัฒนาท้องถิ่นในอนาคต	๑๗๔

บทนำ

รัฐธรรมนูญแห่งราชอาณาจักรไทย พุทธศักราช ๒๕๖๐ มาตรา ๒๕๐ องค์กรปกครองส่วนท้องถิ่นมีหน้าที่และมีอำนาจดูแลและจัดทำบริการสาธารณะและกิจกรรมสาธารณะเพื่อประโยชน์ของประชาชนในท้องถิ่นตามหลักการพัฒนาอย่างยั่งยืน รวมทั้งส่งเสริมและสนับสนุนการจัดการศึกษาให้แก่ประชาชนในท้องถิ่น ทั้งนี้ ตามที่กฎหมายบัญญัติ

การจัดทำบริการสาธารณะและกิจกรรมสาธารณะใด ที่สมควรให้เป็นอำนาจหน้าที่ และอำนาจ โดยเฉพาะขององค์กรปกครองส่วนท้องถิ่นแต่ละรูปแบบ หรือให้องค์กรปกครองส่วนท้องถิ่นเป็นหน่วยงานหลักในการดำเนินการใด ให้เป็นไปตามที่กฎหมายบัญญัติ ซึ่งต้องสอดคล้องกับรายได้ขององค์กรปกครองส่วนท้องถิ่น ตามวรรคสี่ และกฎหมายดังกล่าวอย่างน้อยต้องมีบทบัญญัติ เกี่ยวกับกลไกและขั้นตอนในการกระจายหน้าที่และอำนาจ ตลอดจนงบประมาณและบุคลากร ที่เกี่ยวกับหน้าที่และอำนาจดังกล่าวของส่วนราชการ ให้แก่องค์กรปกครองส่วนท้องถิ่นด้วย

ดังนั้น เพื่อให้การบริการสาธารณะพื้นฐานแก่ประชาชนในท้องถิ่น การพัฒนาคุณภาพชีวิต และการพัฒนาเศรษฐกิจและสังคมของท้องถิ่น สามารถแก้ไขปัญหาและตอบสนองความต้องการของประชาชนในท้องถิ่น องค์กรบริหารส่วนตำบลทุกแห่งจึงได้จัดทำแผนพัฒนาท้องถิ่นขึ้น

องค์ประกอบในการจัดทำแผนพัฒนาท้องถิ่น จะประกอบไปด้วย ลักษณะของแผนพัฒนาท้องถิ่น วัตถุประสงค์ของการจัดทำแผนพัฒนาท้องถิ่น ขั้นตอนในการจัดทำแผนพัฒนาท้องถิ่น และประโยชน์ของการจัดทำแผนพัฒนาท้องถิ่นโดยเสนอตามรายหัวข้อดังนี้

๑ ลักษณะของแผนพัฒนาท้องถิ่น (พ.ศ.๒๕๖๑-๒๕๖๕)

แผนพัฒนาท้องถิ่น หมายถึง แผนพัฒนาเศรษฐกิจและสังคมขององค์กรปกครองส่วนท้องถิ่นอันมีลักษณะเป็นการกำหนดรายละเอียดแผนงาน โครงการพัฒนาที่จัดทำขึ้นสำหรับปีงบประมาณแต่ละปี ซึ่งมีความต่อเนื่องและเป็นแผนก้าวหน้าครอบคลุมระยะเวลาห้าปี (Rolling Plan)

แผนพัฒนาท้องถิ่น มีลักษณะ ดังนี้

๑. เป็นการแปลงยุทธศาสตร์การพัฒนาไปสู่การปฏิบัติโดยมีแนวคิดหลัก คือภายใต้ยุทธศาสตร์การพัฒนาหนึ่งๆ จะมีแนวทางการพัฒนาได้มากกว่าหนึ่งแนวทาง และภายใต้แนวทางการพัฒนาหนึ่งๆ จะมีแผนงาน/โครงการ/กิจกรรมได้มากกว่าหนึ่งแผนงาน/โครงการ/กิจกรรม ที่จะต้องนำมาดำเนินการเพื่อให้บรรลุตามวัตถุประสงค์ เป้าหมาย จุดมุ่งหมายการพัฒนาและวิสัยทัศน์ในที่สุด

๒. เป็นแผนที่มีความสัมพันธ์ใกล้ชิดกับงบประมาณ โดยองค์กรปกครองส่วนท้องถิ่นจะใช้แผนพัฒนาท้องถิ่น (พ.ศ.๒๕๖๑-๒๕๖๕) เป็นกรอบในการจัดทำงบประมาณรายจ่ายประจำปีและงบประมาณรายจ่ายเพิ่มเติม รวมทั้งวางแผนทางเพื่อให้เกิดการปฏิบัติบรรลุวัตถุประสงค์ตามโครงการที่กำหนดไว้ในแผนพัฒนาท้องถิ่น(พ.ศ.๒๕๖๑-๒๕๖๕)

๓. เป็นแผนพัฒนาแบบหมุนเวียน เนื่องจากแผนพัฒนาท้องถิ่น (พ.ศ.๒๕๖๑-๒๕๖๕) มีลักษณะเป็นแผนที่มีความต่อเนื่อง เป็นแผนก้าวหน้าครอบคลุมระยะเวลาห้าปี

๒ วัตถุประสงค์ของการจัดทำแผนพัฒนาท้องถิ่น (พ.ศ.๒๕๖๑-๒๕๖๕)

๑. เพื่อแสดงความสัมพันธ์เชื่อมโยง และสอดคล้องกันระหว่างยุทธศาสตร์การพัฒนาตำบลด้านต่าง ๆ และการจัดทำงบประมาณรายจ่ายประจำปี

๒. เพื่อแสดงแนวทางการพัฒนาในช่วงระยะเวลาห้าปี(พ.ศ.๒๕๖๑- พ.ศ.๒๕๖๕) ที่มีความสอดคล้อง และสามารถสนองตอบต่อยุทธศาสตร์การพัฒนาอย่างมีประสิทธิภาพ

๓. เพื่อเป็นการจัดเตรียมโครงการพัฒนาต่าง ๆ ให้อยู่ในลักษณะพร้อมที่จะบรรจุในเอกสารงบประมาณรายจ่ายประจำปี และสามารถนำไปปฏิบัติได้ทันทีเมื่อได้รับงบประมาณ

๓ ขั้นตอนในการจัดทำแผนพัฒนาท้องถิ่น (พ.ศ.๒๕๖๑-๒๕๖๕)

หลังจากที่ได้รับกรอบยุทธศาสตร์การพัฒนาขององค์กรปกครองส่วนท้องถิ่นในเขตจังหวัดแล้ว มีการกำหนดยุทธศาสตร์การพัฒนาและแนวทางการพัฒนาในแผนยุทธศาสตร์ซึ่งสอดคล้องกับกรอบยุทธศาสตร์การพัฒนาขององค์กรปกครองส่วนท้องถิ่นในเขตจังหวัดแล้ว ขั้นตอนต่อมาคือการพัฒนาไปสู่การปฏิบัติโดยการจัดทำแผนพัฒนาท้องถิ่น (พ.ศ.๒๕๖๑-๒๕๖๕) ซึ่งมีขั้นตอนในการดำเนินการ ดังนี้

ขั้นตอนที่ ๑ การเตรียมการจัดทำแผน

สำนักงานปลัดองค์การบริหารส่วนตำบลที่รับผิดชอบการจัดทำแผนพัฒนาแจ้งให้ผู้เกี่ยวข้องในการจัดทำแผนพัฒนาทราบ ได้แก่ คณะกรรมการพัฒนาองค์การบริหารส่วนตำบล คณะกรรมการสนับสนุนการจัดทำแผนพัฒนา องค์การบริหารส่วนตำบล หน่วยงานภายในขององค์การบริหารส่วนตำบล หน่วยงานที่เกี่ยวข้อง และประชาคมทราบ

ขั้นตอนที่ ๒ การกำหนดประเด็นการพัฒนา

คณะกรรมการสนับสนุนการจัดทำแผนพัฒนาองค์การบริหารส่วนตำบล จะสรุปยุทธศาสตร์การพัฒนาและแนวทางการพัฒนาจากแผนยุทธศาสตร์การพัฒนา พร้อมทั้งข้อมูลที่เกี่ยวข้อง ปัญหาความต้องการของท้องถิ่น ซึ่งสอดคล้องกับกรอบยุทธศาสตร์การพัฒนาขององค์กรปกครองส่วนท้องถิ่นในเขตจังหวัด ยุทธศาสตร์การพัฒนาของจังหวัด/อำเภอ ขอบเขต/ประเภทโครงการที่เกินศักยภาพขององค์กรปกครองส่วนท้องถิ่น และนโยบายนายองค์การบริหารส่วนตำบล และแผนพัฒนาระดับต่างๆ เพื่อนำเสนอต่อคณะกรรมการพัฒนาท้องถิ่น

คณะกรรมการพัฒนาท้องถิ่น จัดประชุมร่วมกันระหว่างคณะกรรมการพัฒนาท้องถิ่น ประชาคมท้องถิ่น และส่วนราชการที่เกี่ยวข้องเพื่อร่วมกันพิจารณา โดยในการจัดทำแผนพัฒนาท้องถิ่น (พ.ศ.๒๕๖๑-๒๕๖๕) ครั้งแรกให้เวทีการประชุมร่วมกันคัดเลือกยุทธศาสตร์การพัฒนา แนวทางการพัฒนาที่สมควรนำมาใช้เป็นแนวทางการจัดทำแผนพัฒนาท้องถิ่น (พ.ศ.๒๕๖๑-๒๕๖๕) สำหรับการจัดแผนพัฒนาท้องถิ่น (พ.ศ.๒๕๖๑-๒๕๖๕) ครั้งต่อไปให้ที่ประชุมพิจารณาทบทวนยุทธศาสตร์และแนวทางการพัฒนาที่ได้คัดเลือกและโครงการ/กิจกรรมที่กำหนดไว้ว่ามีความเหมาะสมหรือไม่ เมื่อได้แนวทางการพัฒนาแล้ว ที่ประชุมร่วมกันพิจารณาว่าจะมีแผนงาน/โครงการ/กิจกรรมอะไรบ้างที่ต้องดำเนินการเพื่อให้บรรลุวัตถุประสงค์และเป้าหมายของแนวทางการพัฒนาที่คัดเลือก

ขั้นตอนที่ ๓ การจัดทำรายละเอียดโครงการ/กิจกรรมการพัฒนา

คณะกรรมการสนับสนุนการจัดทำแผนพัฒนาท้องถิ่น พิจารณาคัดเลือกโครงการ/กิจกรรม ที่มีความสอดคล้องกับแนวทางการพัฒนาในช่วงห้าปี มาจัดทำรายละเอียด โครงการในด้านเป้าหมาย ผลผลิต ผลลัพธ์ งบประมาณ ระยะเวลา ผู้รับผิดชอบ และตัวชี้วัดความสำเร็จ โดยเน้นการศึกษารายละเอียดของกิจกรรมที่จะดำเนินการในปีแรกของแผนพัฒนาท้องถิ่น (พ.ศ.๒๕๖๑-๒๕๖๕) เพื่อให้สามารถนำไปจัดทำงบประมาณรายจ่ายประจำปีได้ต่อไป

ขั้นตอนที่ ๔ การจัดทำร่างแผนพัฒนาท้องถิ่น (พ.ศ.๒๕๖๑-๒๕๖๕)

๑) คณะกรรมการสนับสนุนการจัดทำแผนพัฒนาท้องถิ่น จัดทำร่างแผนพัฒนาท้องถิ่น (พ.ศ.๒๕๖๑-๒๕๖๕) ตามประเด็นที่คณะกรรมการพัฒนาท้องถิ่นกำหนด โดยมีเค้าโครงประกอบด้วย ๕ ส่วน ดังนี้

ส่วนที่ ๑ สภาพทั่วไปและข้อมูลพื้นฐาน

ส่วนที่ ๒ ยุทธศาสตร์พัฒนาองค์การบริหารส่วนท้องถิ่น

ส่วนที่ ๓ การนำแผนพัฒนาท้องถิ่นไปสู่การปฏิบัติ

ส่วนที่ ๔ การติดตามและประเมินผล

๒) คณะกรรมการสนับสนุนการจัดทำแผนพัฒนาท้องถิ่น จัดเวทีประชาคม ซึ่งประกอบด้วยคณะกรรมการพัฒนาท้องถิ่น ประชาคมท้องถิ่น และหน่วยงานที่เกี่ยวข้อง เพื่อเสนอนำร่างแผนพัฒนาและรับฟังความคิดเห็น ข้อเสนอแนะ แล้วนำไปทบทวนแผนพัฒนาท้องถิ่น (พ.ศ.๒๕๖๑-๒๕๖๕) ให้สมบูรณ์ต่อไป

ขั้นตอนที่ ๕ การพิจารณาร่างแผนพัฒนาท้องถิ่น (พ.ศ.๒๕๖๑-๒๕๖๕)

คณะกรรมการสนับสนุนการจัดทำแผนพัฒนาท้องถิ่น เสนอร่างแผนพัฒนาท้องถิ่น (พ.ศ.๒๕๖๑-๒๕๖๕) ต่อคณะกรรมการพัฒนาท้องถิ่นเพื่อพิจารณาและปรับปรุงให้สมบูรณ์หากมีข้อบกพร่องก่อนนำเสนอต่อผู้บริหารท้องถิ่น

ขั้นตอนที่ ๒ การอนุมัติและประกาศใช้แผนพัฒนาท้องถิ่น (พ.ศ.๒๕๖๑-๒๕๖๕)

เมื่อคณะกรรมการพัฒนาท้องถิ่นพิจารณาแผนพัฒนาท้องถิ่น (พ.ศ.๒๕๖๑-๒๕๖๕) เสร็จเรียบร้อยแล้วเสนอให้ผู้บริหารท้องถิ่นเสนอร่างแผนพัฒนาท้องถิ่น (พ.ศ.๒๕๖๑-๒๕๖๕) ต่อสภาองค์การบริหารส่วนตำบลเพื่อให้ความเห็นชอบ เมื่อสภาองค์การบริหารส่วนตำบลพิจารณาให้ความเห็นชอบแล้วผู้บริหารท้องถิ่นจึงพิจารณาอนุมัติและประกาศใช้แผนพัฒนาท้องถิ่น (พ.ศ.๒๕๖๑-๒๕๖๕) ต่อไป

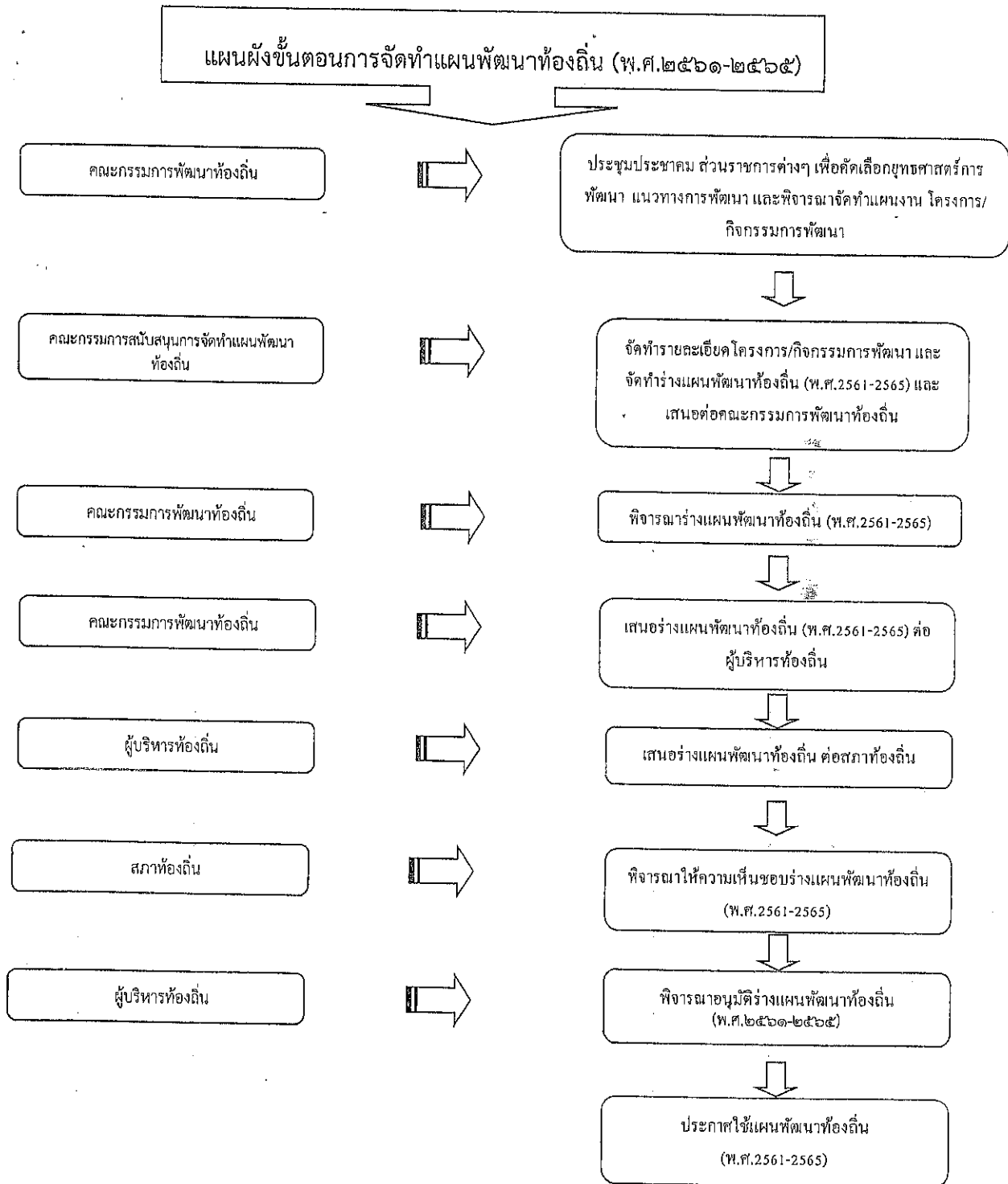

๔ ประโยชน์ของการจัดทำแผนพัฒนาท้องถิ่น (พ.ศ.๒๕๖๑-๒๕๖๕)

๑. องค์การบริหารส่วนตำบลทุ่งโพธิ์ มีแผนพัฒนาท้องถิ่น (พ.ศ.๒๕๖๑-๒๕๖๕) ที่สามารถใช้ประโยชน์ในการนำไปปฏิบัติให้สอดคล้องกับแผนยุทธศาสตร์การพัฒนาที่ได้จัดทำไว้แล้ว
๒. ใช้เป็นแนวทางสำหรับผู้บริหารในการดำเนินการพัฒนาในช่วงห้าปี (พ.ศ.๒๕๖๑-พ.ศ.๒๕๖๕) ให้บรรลุจุดมุ่งหมายได้อย่างมีประสิทธิภาพ
๓. องค์การบริหารส่วนตำบลทุ่งโพธิ์ สามารถใช้งบประมาณที่มีอยู่อย่างจำกัดในการพัฒนาท้องถิ่นได้อย่างมีประสิทธิภาพ
๔. ลดความเสี่ยง - ความไม่แน่นอนต่าง ๆ
๕. ส่งเสริมให้เกิดนวัตกรรมใหม่ ๆ และกิจกรรมสร้างสรรค์อันเป็นประโยชน์ต่อท้องถิ่น
๖. พัฒนาแรงจูงใจการแข่งขันและก่อให้เกิดการประสานงานที่ดีในองค์กร

ส่วนที่ ๑

สภาพทั่วไปและข้อมูลพื้นฐานขององค์การบริหารส่วนตำบลทุ่งโพธิ์

๑ ด้านกายภาพ

๑.๑ที่ตั้ง ตำบลทุ่งโพธิ์ เดิมเป็นชื่อบ้านของหมู่ที่ ๓บ้านทุ่งโพธิ์ ตำบล ควนเกย อำเภอร่อนพิบูลย์ จังหวัด นครศรีธรรมราช ต่อมาเมื่อวันที่ ๒๙ มกราคม พ.ศ. ๒๕๓๗ พระบาทสมเด็จพระเจ้าอยู่หัวทรงพระกรุณาโปรดเกล้าฯให้ตรา พระราชกฤษฎีกาการตั้งอำเภอ เพื่อเป็นประโยชน์แก่การปกครองและความสะดวกของประชาชน โดยได้รับพระราชทาน อนุญาตให้ใช้พระนาม ศาสตราจารย์ ดร.สมเด็จพระเจ้าลูกเธอเจ้าฟ้าจุฬาภรณวลัยลักษณ์ อัครราชกุมารีเป็นชื่ออำเภอ จุฬาภรณ์ ตำบลทุ่งโพธิ์ ได้แยกพื้นที่มาจาก หมู่ที่ ๓,๔,๕,๖,๗,๘ และ ๑๐ ของตำบลควนเกย อำเภอร่อนพิบูลย์ จังหวัด นครศรีธรรมราช มาเป็นตำบลในหกตำบล ของอำเภอจุฬาภรณ์ จ.นครศรีธรรมราช

เขตพื้นที่ตำบลทุ่งโพธิ์ อยู่ห่างจากที่ว่าการอำเภอจุฬาภรณ์ ไปทางทิศเหนือ ประมาณ ๕ กิโลเมตร มีเนื้อที่ทั้งหมด ๓๑,๙๖๘.๗๕ไร่ หรือโดยประมาณ ๖๗.๘๓ ตารางกิโลเมตร มีอาณาเขตดังนี้

ทิศเหนือ	ติดต่อกับ	ตำบลร่อนพิบูลย์ อ.ร่อนพิบูลย์	จ.นครศรีธรรมราช
ทิศใต้	ติดต่อกับ	ตำบลสามตำบล อ.จุฬาภรณ์	จ.นครศรีธรรมราช
ทิศตะวันออก	ติดต่อกับ	ตำบลควนเกย อ.ร่อนพิบูลย์	จ.นครศรีธรรมราช
ทิศตะวันตก	ติดต่อกับ	ตำบลลำใหญ่ อ.ทุ่งสง	จ.นครศรีธรรมราช

๑.๒ ลักษณะภูมิประเทศ

สภาพพื้นที่ทั่วไปเป็นที่ราบเชิงเขา เหมาะแก่การเพาะปลูกและเลี้ยงสัตว์ด้านทิศตะวันตกเป็นที่ราบสูง และมีภูเขา สลับซับซ้อน ด้านทิศตะวันออกเป็นที่ราบลุ่ม ด้านทิศเหนือและทิศใต้เป็นที่ราบเชิงเขา มีภูเขาร้อยละ ๑๐ ของพื้นที่ทั้งหมด

๑.๓ ลักษณะภูมิอากาศ

เขตพื้นที่อยู่ในเขตโซนร้อน ได้รับอิทธิพล ลมมรสุมตะวันออกเฉียงเหนือที่พัดผ่านอ่าวไทย และมรสุมตะวันตกเฉียง ใต้ จากมหาสมุทรอินเดีย จึงมีช่วงฤดูฝนยาวนาน ระหว่างเดือน มีนาคม เดือนมิถุนายน อุณหภูมิเฉลี่ย ๓๒ องศาเซลเซียส

๑.๔ ลักษณะของดิน

สภาพดินทั่วไปของตำบลทุ่งโพธิ์ เป็นดินร่วนปนทราย และดินเหนียว เหมาะแก่การทำสวนยางพารา สวนผลไม้ และการทำนา

๑.๕ ลักษณะของแหล่งน้ำ

ตำบลทุ่งโพธิ์ ไม่มีลำคลองขนาดใหญ่ โดยทั่วไปเรียกน้ำที่มีว่าคลอง ซึ่งในพื้นที่มีคลองสายสำคัญที่ ไหลผ่านหมู่บ้านคือ คลองใหญ่ ต้นน้ำเกิดจากเทือกเขาในบ้านเหนือคลอง หมู่ที่ ๗ตำบลทุ่งโพธิ์ ไหลผ่านบ้านไร่ใหญ่ บ้านทุ่งนาใหม่ บ้านอายุเลา บ้านต้นโหนด หมู่ที่ ๕ และบ้านเขาเทริก หมู่ที่ ๓ ต.ทุ่งโพธิ์ เรียกคลองใหญ่ เข้าสู่เขต หมู่ที่ ๖ ต.ร่อนพิบูลย์ อ.ร่อนพิบูลย์ เรียกคลองแร

๑.๖ ลักษณะของไม้/ป่าไม้

ตำบลทุ่งโพธิ์ มีป่าไม้ที่สำคัญ คือ ป่าเขาชุมทอง ป่าควนซีแรด ป่าควนนกจาก ป่าเชิงเขา นา ป่าไร่ใหญ่ ป่าวังยวน ฯลฯ

๒.ด้านการเมือง/การปกครอง

๒.๑ เขตการปกครอง

ตำบลทุ่งโพธิ์ แบ่งเขตการปกครองออกเป็น ๘ หมู่บ้าน

๒.๒ การเลือกตั้ง

ตำบลทุ่งโพธิ์แบ่งเขตการเลือกตั้งออกเป็น ๑๒เขต

๓.ประชากร

๓.๑ ข้อมูลเกี่ยวกับจำนวนประชากร

ประชากรมีทั้งสิ้น จำนวน ๙,๗๕๘ คนโดยแยกเป็นชาย จำนวน ๔,๘๑๔คน เป็นหญิง ๔,๙๔๔ คนมีครัวเรือนรวมทั้งสิ้น ๓,๑๓๖ ครัวเรือน โดยมีความหนาแน่นของประชากรโดยเฉลี่ย ๑๘๙ คน ต่อตารางกิโลเมตร

หมู่ที่	ชื่อเรียกหมู่บ้าน	ชื่อผู้ใหญ่บ้าน	ประชากรชาย	ประชากรหญิง	รวมประชากร	จำนวนครัวเรือน
๑	บ้านทุ่งโพธิ์	นาย สนั่น ประชุมทอง	๖๙๙	๗๑๐	๑,๔๐๙	๔๕๕
๒	บ้านโคกแร่	นายประสิทธิ์ แก้ววิจิตร	๕๓๐	๕๓๐	๑,๐๖๑	๓๖๙
๓	บ้านเขานา	นายเสนอ ประชุมทอง	๓๐๐	๒๙๒	๕๙๒	๑๙๔
๔	บ้านเสหินตั้ง	นาย สมชาย สารพะวงค์	๙๖๐	๙๗๒	๑,๙๓๒	๕๘๙
๕	บ้านอายุลา	นายสมคิด กุลโพธิ์	๘๕๖	๙๑๒	๑,๗๖๘	๕๙๑
๖	บ้านเตาปูน	นาย ทวี ศรีโรจน์	๗๐๗	๗๒๑	๑,๔๒๘	๔๖๐
๗	บ้านเหนือคลอง	นายโชคดี เพชรน้อย	๓๑๗	๓๔๔	๖๖๑	๒๓๖
๘	บ้านควนตอ	นายสุเมต เพชรใหญ่	๔๖๘	๔๗๕	๙๔๓	๓๗๘
รวมทั้งสิ้น			๔,๘๓๗	๔,๙๕๖	๙,๗๙๓	๓,๒๗๒

๓.๒ ช่วงอายุและจำนวนประชากร

แยกตามช่วงอายุ (ปี) (เฉพาะผู้มีสัญชาติไทย และมีชื่ออยู่ในทะเบียนบ้าน)

ช่วงอายุประชากร	เพศชาย	เพศหญิง	รวม
น้อยกว่า ๑ ปี	๕๗	๔๔	๑๐๑
๑-๕ ปี	๒๖๕	๒๖๐	๕๒๕
๖-๒๔ ปี	๑,๒๔๘	๑,๒๒๑	๒,๔๖๙
๒๕-๕๙ ปี	๒,๖๑๑	๒,๕๓๒	๕,๑๔๓
๖๐ ปีขึ้นไป	๖๕๖	๘๙๙	๑,๕๕๕
รวม	๔,๘๓๗	๔,๙๕๖	๙,๗๙๓

ณ เดือน มิถุนายน ๒๕๖๒

ข้อมูลกรมการปกครองกระทรวงมหาดไทย

๔.สภาพทางสังคม

๔.๑ การศึกษา ตำบลทุ่งโพธิ์มีการจัดการศึกษาทั้งในระบบโรงเรียนและนอกระบบโรงเรียนและมีการเตรียมความพร้อมให้เด็กก่อนวัยเรียน

- โรงเรียนวัดทุ่งโพธิ์
- โรงเรียนวัดแร่ราษฎร์สุทัศน์
- โรงเรียนบ้านไสหินตั้ง
- โรงเรียนบ้านเหนือคลอง
- โรงเรียนบ้านอายุเลา
- ศูนย์การศึกษานอกโรงเรียน
- ศูนย์พัฒนาเด็กเล็ก
- ห้องสมุดประชาชน จำนวน ๑ แห่ง ตั้งอยู่ที่ หมู่ที่ ๒ บ้านโคกแร่
- ที่อ่านหนังสือพิมพ์ประจำหมู่บ้าน จำนวน ๘ แห่ง
- หอกระจายข่าวประจำหมู่บ้าน จำนวน ๘ แห่ง
- ศูนย์ข้อมูลระดับตำบล จำนวน ๑ แห่ง
- ศูนย์บริการและถ่ายทอดเทคโนโลยีการเกษตรประจำตำบล จำนวน ๑ แห่ง

๔.๒ สาธารณสุข

- โรงพยาบาลส่งเสริมสุขภาพชุมชนตำบล จำนวน ๑ แห่ง
- ร้านขายยา จำนวน ๒ แห่ง
- คลินิก จำนวน ๑ แห่ง

๔.๓ อาชญากรรม

ตำบลทุ่งโพธิ์มีโครงการอยู่เวรยามรักษาความปลอดภัยประจำหมู่บ้านวัตถุประสงค์เพื่อดูแลรักษาความปลอดภัยในชีวิตและทรัพย์สินของประชาชนและสอดส่องดูแลให้ตำบลปลอดจากยาเสพติด และยังมีอาสาสมัครต่าง ๆ ดังนี้

- ป้อมตำรวจ หมู่ที่ ๕,๒ มีเจ้าหน้าที่ประจำ ๓-๕ นาย จำนวน ๒ แห่ง
- อาสาสมัครป้องกันและบรรเทาสาธารณภัยฝ่ายพลเรือน (อปพร.) จำนวน ๑๓๐ คน
- ศูนย์อาสาสมัครป้องกันและบรรเทาสาธารณภัยฝ่ายพลเรือน จำนวน ๑ แห่ง

๕. ระบบบริการพื้นฐาน

๕.๑ การคมนาคมขนส่ง พื้นที่ตำบลทุ่งโพธิ์การเดินทางโดยรถยนต์มีเส้นทางคมนาคมสายหลักเป็นถนนลาดยาง ๓ สาย

๑. ถนนทางหลวงแผ่นดิน สาย ๔๑ เป็นถนนที่ตัดผ่าน หมู่ที่ ๓ หมู่ที่ ๒ หมู่ที่ ๑ หมู่ที่ ๖ และหมู่ที่ ๔ ต.ทุ่งโพธิ์อำเภอจุฬาภรณ์ระยะทาง ๑๑ กิโลเมตร อยู่ในความรับผิดชอบของกรมทางหลวง

๒. ถนนลาดยางสายสำนักขันธ์-เหนือคลอง เป็นถนนที่ตัดผ่าน หมู่ที่ ๔ หมู่ที่ ๕ และหมู่ที่ ๗ ตำบลทุ่งโพธิ์อำเภอจุฬาภรณ์ ระยะทาง ๖ กิโลเมตร อยู่ในความรับผิดชอบของกรมทางหลวง

๓. ถนนสายลาดยางสายสวนเลา-วังยวน เป็นถนนที่ตัดผ่าน หมู่ที่ ๕ และหมู่ที่ ๗ ต.ทุ่งโพธิ์ อ.จุฬาภรณ์ ระยะทาง ๗ กิโลเมตร

อยู่ในความรับผิดชอบของทางหลวงชนบท นอกจากนั้นจะเป็น

ถนนคอนกรีตเสริมเหล็ก ๒๒ สาย ระยะทาง ๒๑.๖๒๖ กิโลเมตร คือ

- | | |
|--|------------------------|
| ๑. ถนน คสล. สายบ้านทุ่งโพธิ์ | ระยะทาง ๐.๘๐๐ กิโลเมตร |
| ๒. ถนน คสล. สายทางหลวง๔๑ - จุดเขตเขาชุมทอง | ระยะทาง ๐.๘๐๐ กิโลเมตร |
| ๓. ถนน คสล. สายสามแยกชายเขาชุมทอง - เขตเขาชุมทอง | ระยะทาง ๐.๒๕๐ กิโลเมตร |
| ๔. ถนน คสล. สายศาลาหนังสือพิมพ์ - สามแยกคอกหมู | ระยะทาง ๒.๗๕๐ กิโลเมตร |
| ๕. ถนน คสล. สายเขายึก - ควนสี | ระยะทาง ๑.๙๕๐ กิโลเมตร |
| ๖. ถนน คสล. สายเขายึกออก | ระยะทาง ๐.๓๒๘ กิโลเมตร |

๗. ถนน คสล. สายเขายึก	ระยะทาง ๐.๒๖๗	กิโลเมตร
๘. ถนน คสล. สายศาลาประชุม - คลองปราบ	ระยะทาง ๐.๕๘๐	กิโลเมตร
๙. ถนน คสล. สายสวนลุ่ม - คลองประ	ระยะทาง ๐.๓๐๐	กิโลเมตร
๑๐. ถนน คสล. สายทางหลวง๔๑ - โรงเรียนไสหินตั้ง	ระยะทาง ๐.๙๐๐	กิโลเมตร
๑๑. ถนน คสล. สายห้วยแห้ง - บ้านนายร่าน	ระยะทาง ๐.๘๕๐	กิโลเมตร
๑๒. ถนน คสล. สายไสหินตั้ง - ดานเตี้ย	ระยะทาง ๐.๒๗๓	กิโลเมตร
๑๓. ถนน คสล. สายออกวัดสำนักขันธ์	ระยะทาง ๐.๓๐๐	กิโลเมตร
๑๔. ถนน คสล. สายคลองท่อน - ศิลาจารึกหุบเขาช่องคอย	ระยะทาง ๓.๕๐๐	กิโลเมตร
๑๕. ถนน คสล. สายในค่ายบางระจัน	ระยะทาง ๑.๓๕๐	กิโลเมตร
๑๖. ถนน คสล. สายควนแดง	ระยะทาง ๐.๓๐๐	กิโลเมตร
๑๗. ถนน คสล. สายหน้าวัดเทพทอง - จุดเขตม.๘	ระยะทาง ๐.๓๐๐	กิโลเมตร
๑๘. ถนน คสล. สายบ้านเตาปูน - โรงรม	ระยะทาง ๑.๖๐๐	กิโลเมตร
๑๙. ถนน คสล. สายปากโอ - บ้านเตาปูน	ระยะทาง ๑.๓๐๐	กิโลเมตร
๒๐. ถนน คสล. สายป่าพร้าว - เขาคิน	ระยะทาง ๑.๑๐๐	กิโลเมตร
๒๑. ถนน คสล. สายป่าพร้าว - จุดเขตเทศบาล	ระยะทาง ๑.๕๒๘	กิโลเมตร
๒๒. ถนน คสล. สายบ้านทุ่งเหียง - ควนตอ	ระยะทาง ๐.๖๐๐	กิโลเมตร
ถนนลาดยาง จำนวน ๑๖ สาย	ระยะทาง ๑๖.๒๐๐	กิโลเมตร
๑. ถนนลาดยาง สายบ้านไสวา - บ้านโคกขี้เหล็ก	ระยะทาง ๒.๓๐๐	กิโลเมตร
๒. ถนนลาดยาง สายคลองขันธ์ - ทับควาย	ระยะทาง ๑.๓๐๐	กิโลเมตร
๓. ถนนลาดยาง สายวังซอน - จุดเขตหมู่ที่ ๖	ระยะทาง ๐.๖๐๐	กิโลเมตร
๔. ถนนลาดยาง สายทางหลวง๔๑ - สะพานแร่	ระยะทาง ๑.๑๐๐	กิโลเมตร
๕. สายหน้ารร.วัดแร่ฯ - จุดเขตเขาชุมทอง	ระยะทาง ๑.๒๐๐	กิโลเมตร
๖. ถนนลาดยาง สายควนผ้าย - จุดเขตทางรถไฟ	ระยะทาง ๐.๖๐๐	กิโลเมตร
๗. ถนนลาดยาง สายบ้านเขานา - ทับควาย ม.๘	ระยะทาง ๒.๖๐๐	กิโลเมตร
๘. ถนนลาดยาง สายโคกขี้เหล็ก - ไสลูกลม	ระยะทาง ๐.๕๐๐	กิโลเมตร
๙. ถนนลาดยาง สายคลองท่อน - ห้วยน้ำมุด	ระยะทาง ๐.๒๕๐	กิโลเมตร
๑๐. ถนนลาดยาง สายโรงรม - ดานเตี้ย	ระยะทาง ๑.๒๐๐	กิโลเมตร
๑๑. ถนนลาดยาง สายโรงรม - เขานกจาบ	ระยะทาง ๑.๘๐๐	กิโลเมตร
๑๒. ถนนลาดยาง สายหัวสะพานห้วยน้ำมุด	ระยะทาง ๐.๕๐๐	กิโลเมตร
๑๓. ถนนลาดยาง สายห้วยน้ำมุด - แยกบ้านผู้ใหญ่	ระยะทาง ๐.๗๐๐	กิโลเมตร
๑๔. ถนนลาดยาง สายสี่แยกเหนือคลอง - ห้วยบ่อจันทร์	ระยะทาง ๑.๒๐๐	กิโลเมตร
๑๕. ถนนลาดยาง สายศาลาประชุม - บ้านนายช่วง	ระยะทาง ๐.๓๐๐	กิโลเมตร
๑๖. ถนนลาดยาง สายสามแยกบ้านนางนงค์ - ช่องควน	ระยะทาง ๐.๖๕๐	กิโลเมตร
ถนนหินคลุก/ถนนหินผุ ๘๔ สาย	ระยะทาง ๘๖.๕๐๐	กิโลเมตร

เป็นถนนซึ่งใช้เป็นเส้นทางติดต่อในหมู่บ้าน ภายในตำบลขนส่งสินค้าการเกษตร

๕.๒ การไฟฟ้า

- มีไฟฟ้าใช้ในทุกหมู่บ้านแต่ยังไม่ครบทุกครัวเรือน จำนวนครัวเรือนที่ไม่มีไฟฟ้าใช้ ๗๙ ครัวเรือน
- ไฟฟ้าสาธารณะตามถนนสายสำคัญ ๆ จำนวน ๑๕๘ จุด

๕.๓ การประปา

- ระบบประปาบาดาล	จำนวน	๑๔	แห่ง
หมู่ที่ ๑	จำนวน	๒	แห่ง
หมู่ที่ ๒	จำนวน	๑	แห่ง
หมู่ที่ ๔	จำนวน	๖	แห่ง
หมู่ที่ ๕	จำนวน	๑	แห่ง
หมู่ที่ ๖	จำนวน	๑	แห่ง
หมู่ที่ ๗	จำนวน	๒	แห่ง
หมู่ที่ ๗	จำนวน	๑	แห่ง
หมู่ที่ ๘	จำนวน	๑	แห่ง
- ระบบประปาผิวดิน	จำนวน	๘	แห่ง
หมู่ที่ ๒	จำนวน	๑	แห่ง
หมู่ที่ ๓	จำนวน	๑	แห่ง
หมู่ที่ ๕	จำนวน	๑	แห่ง
หมู่ที่ ๖	จำนวน	๒	แห่ง
หมู่ที่ ๗	จำนวน	๑	แห่ง
หมู่ที่ ๘	จำนวน	๒	แห่ง

๕.๔ โทรศัพท์

ไม่มีสถานีโทรคมนาคมในพื้นที่ตำบลทุ่งโพธิ์ มีโทรศัพท์ตามบ้านเรือนอยู่เป็นจำนวนน้อยมาก มีสถานีเครือข่ายโทรศัพท์เคลื่อนที่ จำนวน ๔ จุด

๖. ระบบเศรษฐกิจ

- ร้อยละ ๗๕ ประกอบอาชีพทางการเกษตร
- ร้อยละ ๑๕ ประกอบอาชีพรับจ้างในโรงงานอุตสาหกรรม
- ร้อยละ ๑๐ ประกอบอาชีพค้าขาย รับราชการ และอาชีพอื่นๆ

๗. เศรษฐกิจพอเพียงท้องถิ่น(ด้านการเกษตรและแหล่งน้ำ)

๗.๑ ข้อมูลพื้นฐานของหมู่บ้านหรือชุมชน

- หมู่ที่ ๑ บ้านทุ่งโพธิ์
- หมู่ที่ ๒ บ้านโคกแร่
- หมู่ที่ ๓ บ้านเขานา
- หมู่ที่ ๔ บ้านไสหินตั้ง
- หมู่ที่ ๕ บ้านอวยเลา

หมู่ที่ ๖ บ้านเตาปูน

หมู่ที่ ๗ บ้านเหนือคลอง

หมู่ที่ ๘ บ้านควนตอ

๗.๒ ข้อมูลด้านการเกษตร

หมู่ที่ ๑

ทำนา ๒๐๐ ครัวเรือน

ปลูกยางพารา ๓๐๐ ครัวเรือนปลูกปาล์มน้ำมัน ๕๐ ครัวเรือน

หมู่ที่ ๒

ทำนา ๒๖๐ ครัวเรือนปลูกปาล์มน้ำมัน ๑๐ ครัวเรือน

หมู่ที่ ๓

ปลูกยางพารา ๑๐๒ ครัวเรือน

หมู่ที่ ๔

ปลูกยางพารา ๓๐๐ ครัวเรือน

ปลูกปาล์มน้ำมัน ๑๐ ครัวเรือน

หมู่ที่ ๕

ทำนา ๑๐ ครัวเรือน

ปลูกยางพารา ๔๐๐ ครัวเรือนปลูกปาล์มน้ำมัน ๒๐ ครัวเรือน

หมู่ที่ ๖

ทำนา ๑๕๐ ครัวเรือน

ปลูกยางพารา ๒๖๐ ครัวเรือน

ปลูกปาล์มน้ำมัน ๒๐ ครัวเรือน

หมู่ที่ ๗

ปลูกยางพารา ๑๖๐ ครัวเรือน

ปลูกปาล์มน้ำมัน ๕๐ ครัวเรือน

หมู่ที่ ๘

ปลูกยางพารา ๒๒๐ ครัวเรือนปลูกปาล์มน้ำมัน ๓ ครัวเรือน

๗.๓ ข้อมูลด้านแหล่งน้ำทางการเกษตร

หมู่ที่ ๑

คลอง ๑ แห่ง

ฝาย ๑ แห่ง

สระ ๒ แห่ง

หมู่ที่ ๒

คลอง ๑ แห่ง

ฝาย ๑ แห่ง

หมู่ที่ ๓

คลอง ๑ แห่ง

ฝาย ๑ แห่ง

หมู่ที่ ๔

คลอง ๑ แห่ง

ฝาย ๑ แห่ง

สระ ๒ แห่ง

หมู่ที่ ๕

คลอง ๑ แห่ง

ฝาย ๑ แห่ง

สระ ๒ แห่ง

หมู่ที่ ๖

คลอง ๑ แห่ง

ฝาย ๑ แห่ง

สระ ๒ แห่ง

หมู่ที่ ๗

คลอง ๑ แห่ง

ฝาย ๑ แห่ง

หมู่ที่ ๘

ตำธาร ๑ แห่ง

คลอง ๒ แห่ง

ฝาย ๑ แห่ง

สระ ๒ แห่ง

๗.๔ ข้อมูลด้านแหล่งน้ำกินน้ำใช้ (หรือน้ำเพื่อการอุปโภค บริโภค)

หมู่ที่ ๑-๘

ประปาหมู่บ้านและแหล่งน้ำธรรมชาติ

๘. ศาสนา ประเพณี วัฒนธรรม

๘.๑ การนับถือศาสนา

- วัด จำนวน ๔ แห่ง

- สำนักสงฆ์ จำนวน ๑ แห่ง

ประชากรส่วนใหญ่ในพื้นที่นับถือศาสนาพุทธคิดเป็นร้อยละ ๑๐๐

๘.๒ ประเพณีและงานประจำปี

ตำบลทุ่งโพธิ์จะมีงานชาวสวนประจำปีเป็นประจำทุกปี

๘.๓ ภูมิปัญญาท้องถิ่น ภาษาท้องถิ่น

ตำบลทุ่งโพธิ์มีปราชญ์ชาวบ้านเรื่องยาสมุนไพรและใช้ภาษาได้เป็นภาษาหลัก

๘.๔ สินค้าพื้นเมืองและของที่ระลึก

- พัดใบกะพ้อ

๙.ทรัพยากรธรรมชาติ

๙.๑ น้ำตำบลทุ่งโพธิ์ ไม่มีลำคลองขนาดใหญ่ โดยทั่วไปเรียกน้ำที่มิว่าคลองซึ่งในพื้นที่มีคลองสายสำคัญที่ไหลผ่านหมู่บ้าน คือคลองใหญ่ต้นน้ำเกิดจากเทือกเขาในบ้านเหนือคลอง หมู่ที่ ๗ตำบลทุ่งโพธิ์ไหลผ่านบ้านไร่ใหญ่ บ้านทุ่งนาใหม่ บ้านอายุเล่า บ้านต้นโหนด หมู่ที่ ๕ และบ้านเขาเตริก หมู่ที่ ๓ ต. ทุ่งโพธิ์ เรียกคลองใหญ่ เข้าสู่เขต หมู่ที่๖ ต. ร่อนพิบูลย์ อ. ร่อนพิบูลย์ เรียกคลองแร่

๙.๒ ป่าไม้ ตำบลทุ่งโพธิ์ มีป่าไม้ที่สำคัญ คือ ป่าเขาชุมทอง ป่าควนซีแรด ป่าควนนกจาบ ป่าเชิงเขานา ป่าไร่ใหญ่ ป่าวังยวน ฯลฯ

๙.๓ ภูเขา มีเทือกเขาที่สำคัญคือ เทือกเขาบรรทัด ซึ่งเป็นทิวเขาต่อเนื่องจากตำบลสามตำบลมาหมู่ที่ ๔ บ้านไสหินตั้ง หมู่ที่ ๖บ้านเตาปูน หมู่ที่ ๘ บ้านควนตอ หมู่ที่ ๕ บ้านอายุเล่าและหมู่ที่ ๗ บ้านเหนือคลอง นอกจากนี้ยังมี หินกอง-ช่องหมี เขาแก้ว เขาชุมทอง เขาโป่งโล้ง-เขานายไกร เขาหอม-เขาไห และภูเขาเล็กๆ อีกหลายแห่ง ทรัพยากรธรรมชาติ

๙.๔ คุณภาพของทรัพยากรธรรมชาติ

ทรัพยากรธรรมชาติของตำบลทุ่งโพธิ์ถือว่าสมบูรณ์เพราะอุดมไปด้วยป่าไม้และแหล่งน้ำที่มีคุณภาพ

ส่วนที่ ๒

ยุทธศาสตร์การพัฒนากองทัพเรือส่วนท้องถิ่น

๑. ความสัมพันธ์ระหว่างแผนพัฒนาระดับมหัพภาค

๑.๑ แผนยุทธศาสตร์ชาติ ๒๐ ปี (พ.ศ. ๒๕๖๑-๒๕๘๐)

๑.ยุทธศาสตร์ชาติด้านความมั่นคง

ประกอบด้วย ๕ ประเด็น ได้แก่

- (๑) การรักษาความสงบภายใน
- (๒) การป้องกันและแก้ไขปัญหาที่มีผลกระทบต่อความมั่นคง
- (๓) การพัฒนาศักยภาพของประเทศให้พร้อมเผชิญภัยคุกคามที่กระทบต่อความมั่นคงของชาติ
- (๔) การบูรณาการความร่วมมือด้านความมั่นคงกับอาเซียนและนานาชาติ
- (๕) การพัฒนากลไกการบริหารจัดการความมั่นคงแบบองค์รวม

๒.ยุทธศาสตร์ชาติด้านการสร้างความสามารถในการแข่งขัน

ประกอบด้วย ๕ ประเด็น ได้แก่

- (๑) การเกษตรสร้างมูลค่า
- (๒) อุตสาหกรรมและบริการแห่งอนาคต
- (๓) สร้างความหลากหลายด้านการท่องเที่ยว
- (๔) โครงสร้างพื้นฐาน เชื่อมไทย เชื่อมโลก
- (๕) พัฒนาเศรษฐกิจบนพื้นฐานผู้ประกอบการยุคใหม่

๓.ยุทธศาสตร์ชาติด้านการพัฒนาและเสริมสร้างศักยภาพทรัพยากรมนุษย์

ประกอบด้วย ๗ ประเด็น ได้แก่

- (๑) การปรับเปลี่ยนค่านิยมและวัฒนธรรม
- (๒) การพัฒนาศักยภาพคนตลอดช่วงชีวิต
- (๓) ปฏิรูปกระบวนการเรียนรู้ที่ตอบสนองต่อการเปลี่ยนแปลงในศตวรรษที่ ๒๑
- (๔) การตระหนักถึงพหุปัญญาของมนุษย์ที่หลากหลาย
- (๕) การเสริมสร้างให้คนไทยมีสุขภาพที่ดี ครอบคลุมทั้งด้านกาย ใจ สติปัญญา และสังคม
- (๖) การสร้างสภาพแวดล้อมที่เอื้อต่อการพัฒนาและเสริมสร้างศักยภาพทรัพยากรมนุษย์
- (๗) การเสริมสร้างศักยภาพการกีฬาในการสร้างคุณค่าทางสังคมและพัฒนาประเทศไทย

๔.ยุทธศาสตร์ชาติด้านการสร้างโอกาสและความเสมอภาคทางสังคม

ประกอบด้วย ๔ ประเด็น ได้แก่

- (๑) การลดความเหลื่อมล้ำ สร้างความเป็นธรรมในทุกมิติ
- (๒) การกระจายศูนย์กลางความเจริญทางเศรษฐกิจ สังคมและเทคโนโลยี
- (๓) การเสริมสร้างพลังทางสังคม
- (๔) การเพิ่มขีดความสามารถของชุมชนท้องถิ่นในการพัฒนา การพึ่งตนเองและจัดการตนเอง

๕. ยุทธศาสตร์ชาติด้านการสร้างการเติบโตบนคุณภาพชีวิตที่เป็นมิตรกับสิ่งแวดล้อม

ประกอบด้วย ๖ ประเด็น ได้แก่

- (๑) สร้างการเติบโตอย่างยั่งยืนบนสังคมเศรษฐกิจสีเขียว
- (๒) สร้างการเติบโตอย่างยั่งยืนบนสังคมเศรษฐกิจภาคทะเล
- (๓) สร้างการเติบโตอย่างยั่งยืนบนสังคมที่เป็นมิตรต่อสภาพภูมิอากาศ
- (๔) พัฒนาพื้นที่เมือง ชนบท เกษตรกรรมและอุตสาหกรรมเชิงนิเวศ มุ่งเน้นความเป็นเมืองที่เติบโตอย่างต่อเนื่อง
- (๕) พัฒนาคความมั่นคงน้ำ พลังงาน และเกษตรที่เป็นมิตรต่อสิ่งแวดล้อม
- (๖) ยกระดับกระบวนการทัศน์เพื่อกำหนดอนาคตประเทศ

๖. ยุทธศาสตร์ชาติด้านการปรับสมดุลและพัฒนาระบบการบริหารจัดการภาครัฐ

ประกอบด้วย ๖ ประเด็น ได้แก่

- (๑) ภาครัฐที่ยึดประชาชนเป็นศูนย์กลาง ตอบสนองความต้องการ และให้บริการอย่างสะดวกรวดเร็ว โปร่งใส
- (๒) ภาครัฐบริหารงานแบบบูรณาการโดยมียุทธศาสตร์ชาติเป็นเป้าหมายและเชื่อมโยงการพัฒนาในทุกระดับทุกประเด็น ทุกภารกิจ และทุกพื้นที่
- (๓) ภาครัฐมีขนาดเล็กลง เหมาะสมกับภารกิจ ส่งเสริมให้ประชาชนและทุกภาคส่วนมีส่วนร่วมในการพัฒนาประเทศ
- (๔) ภาครัฐมีความทันสมัย
- (๕) บุคลากรภาครัฐเป็นคนดีและเก่ง ยึดหลักคุณธรรม จริยธรรม มีจิตสำนึก มีสามารถสูง มุ่งมั่น และเป็นมืออาชีพ
- (๖) ภาครัฐมีความโปร่งใส ปกป้องการทุจริตและประพฤติมิชอบ
- (๗) กฎหมายมีความสอดคล้องเหมาะสมกับบริบทต่าง ๆ และมีเท่าที่จำเป็น
- (๘) กระบวนการยุติธรรมเคารพสิทธิมนุษยชนและปฏิบัติต่อประชาชนโดยเสมอภาค

๑.๒ แผนพัฒนาเศรษฐกิจและสังคมแห่งชาติ ฉบับที่ ๑๒

๑. ทิศทางและกรอบยุทธศาสตร์ของแผนพัฒนาเศรษฐกิจและสังคมแห่งชาติ ฉบับที่ ๑๒ (พ.ศ. ๒๕๖๐-๒๕๖๔)

๑.๑ แผนพัฒนาฯ ฉบับที่ ๑๒ ยึดโยงกับกรอบยุทธศาสตร์ชาติระยะ ๒๐ ปี (พ.ศ. ๒๕๖๑ - ๒๕๘๐) ขณะนี้รัฐบาลได้แต่งตั้งคณะกรรมการจัดทำยุทธศาสตร์ชาติขึ้นมาเพื่อยกร่างยุทธศาสตร์ชาติเบื้องต้น โดยมีเลขาธิการคณะกรรมการพัฒนาการเศรษฐกิจและสังคมแห่งชาติและรองเลขาธิการคณะกรรมการพัฒนาการเศรษฐกิจและสังคมแห่งชาติเป็นกรรมการในคณะกรรมการฯ ดังกล่าวด้วย โดยในเบื้องต้นได้กำหนดวิสัยทัศน์ในกรอบยุทธศาสตร์ชาติระยะ ๒๐ ปี (พ.ศ. ๒๕๖๑ - ๒๕๘๐) ไว้ว่า “ประเทศไทยมีความ มั่นคง มั่งคั่ง ยั่งยืน เป็นประเทศพัฒนาแล้ว ด้วยการพัฒนาตามหลักปรัชญาของเศรษฐกิจพอเพียง” หรือเป็นคติพจน์ประจำชาติว่า “มั่นคง มั่งคั่ง ยั่งยืน”

ทั้งนี้ ได้มีการกำหนดยุทธศาสตร์ชาติที่จะใช้เป็นกรอบแนวทางการพัฒนาประกอบด้วย ๖ ยุทธศาสตร์ ได้แก่

- (๑) ยุทธศาสตร์ชาติด้านความมั่นคง
- (๒) ยุทธศาสตร์ชาติด้านการสร้างความสามารถในการแข่งขัน
- (๓) ยุทธศาสตร์ชาติด้านการพัฒนาและเสริมสร้างศักยภาพทรัพยากรมนุษย์
- (๔) ยุทธศาสตร์ชาติด้านการสร้างโอกาสและความเสมอภาคทางสังคม
- (๕) ยุทธศาสตร์ชาติด้านการสร้างการเติบโตบนคุณภาพชีวิตที่เป็นมิตรกับสิ่งแวดล้อม
- (๖) ยุทธศาสตร์ชาติด้านการปรับสมดุลและพัฒนาระบบการบริหารจัดการภาครัฐ

เพื่อให้ทุกภาคส่วนในสังคมมีความตระหนักถึงเป้าหมายอนาคตของประเทศไทยร่วมกัน และเกิดการรวมพลังในการขับเคลื่อนการพัฒนาเพื่อการสร้างและรักษาไว้ซึ่งผลประโยชน์แห่งชาติและบรรลุนิเวศน์ของยุทธศาสตร์ชาติที่กล่าวข้างต้น จึงจำเป็นต้องมีการถ่ายทอดแนวทางการพัฒนาของยุทธศาสตร์ชาติสู่การ

ปฏิบัติในแต่ละช่วงเวลาอย่างบูรณาการ หน่วยงานภาครัฐที่ทำหน้าที่กำหนดแผนและยุทธศาสตร์ในระดับต่างๆ ควรจะยึดกรอบการพัฒนาที่กำหนดไว้ในยุทธศาสตร์ชาติเป็นแนวทางในการพัฒนา ดังนั้น แผนพัฒนาฉบับที่ ๑๒ จึงนำวิสัยทัศน์ของยุทธศาสตร์ชาติมาเป็นวิสัยทัศน์ของแผนพัฒนาฯ ฉบับที่ ๑๒ และนำยุทธศาสตร์การพัฒนาทั้ง ๖ ด้านที่กำหนดไว้ในยุทธศาสตร์ชาติมาเป็นแนวทางในการกำหนดยุทธศาสตร์การพัฒนาของแผนพัฒนาฯ ฉบับที่ ๑๒ โดยจะกำหนดยุทธศาสตร์ให้ตอบสนองกับบริบทการพัฒนาที่จะเกิดขึ้นในช่วง ๕ ปีแรกของยุทธศาสตร์ชาติ (พ.ศ. ๒๕๖๑ – ๒๕๖๕) เป็นสำคัญ

๑.๒ การกำหนดยุทธศาสตร์การพัฒนาของแผนพัฒนาฯ ฉบับที่ ๑๒ สศช.ได้นำความคิดเห็นจากการประชุมประจำปี ๒๕๕๘ ของ สศช. มาประมวลและยกร่างแนวคิดยุทธศาสตร์ และนำเสนอต่อคณะกรรมการจัดทำแผนพัฒนาฯ ฉบับที่ ๑๒ ครั้งที่ ๔/๒๕๕๘ เมื่อวันที่ ๑๙ ตุลาคม ๒๕๕๘ และคณะกรรมการพัฒนาการเศรษฐกิจและสังคมแห่งชาติ ครั้งที่ ๑๑/๒๕๕๗ เมื่อวันที่ ๔ พฤศจิกายน ๒๕๕๘ ซึ่งที่ประชุมได้เห็นชอบยุทธศาสตร์ของแผนพัฒนาฯ ฉบับที่ ๑๒ ซึ่งประกอบด้วย

๑๐ ยุทธศาสตร์หลัก ดังนี้

- ๑) ยุทธศาสตร์การเสริมสร้างและพัฒนาศักยภาพทุนมนุษย์ พัฒนาค้นทุกช่วงวัยเพื่อให้คนไทยเป็นคนดี คนเก่ง มีระเบียบวินัย และมีคุณภาพชีวิตที่ดี โดยเฉพาะการพัฒนาและดูแลผู้สูงอายุที่จะมีสัดส่วนสูงขึ้นในสังคมสูงวัยทั้งการสร้างงานที่เหมาะสม การฟื้นฟูและดูแลสุขภาพเพื่อชะลอความทุพพลภาพและโรคเรื้อรัง การสร้างสภาพแวดล้อมและนวัตกรรมที่เอื้อต่อสังคมสูงวัย มุ่งเน้นการพัฒนาศักยภาพคนเพื่อเป็นฐานการเพิ่มขีดความสามารถในการแข่งขันของประเทศและรองรับการลดลงของขนาดกำลังแรงงาน โดยการยกระดับคุณภาพการศึกษาและการเรียนรู้ที่สอดคล้องกับการเรียนรู้ในศตวรรษที่ ๒๑ การป้องกันและควบคุมปัจจัยทางสังคมที่กำหนดสุขภาพเพื่อสร้างสุขภาวะที่ดี การสร้างความรู้ดีมีสุขให้ครอบครัวไทย รวมทั้งการเสริมสร้างบทบาทของสถาบันทางสังคมและทุนทางวัฒนธรรมในการส่งเสริมคุณธรรมจริยธรรมในสังคม
- ๒) ยุทธศาสตร์การสร้างความเป็นธรรมลดความเหลื่อมล้ำในสังคม มุ่งเน้นการลดความเหลื่อมล้ำในทุกมิติ เพื่อสร้างความปรองดองในสังคม การสร้างโอกาสให้ทุกคนในสังคมไทยสามารถเข้าถึงทรัพยากร แหล่งทุนในการประกอบอาชีพ เพื่อยกระดับรายได้และขับเคลื่อนเศรษฐกิจฐานราก การเข้าถึงบริการทางสังคมของรัฐอย่างมีคุณภาพ ทัวถึง และเป็นธรรม อาทิ การสร้างโอกาสการเข้าถึงการศึกษาและการเรียนรู้เพื่อพัฒนาคนได้เต็มตามศักยภาพสามารถประกอบอาชีพและดำรงชีวิตได้โดยมีความใฝ่รู้และทักษะที่เหมาะสม เน้นการเรียนรู้เพื่อสร้างสัมมาชีพในพื้นที่ การจัดรูปแบบบริการสุขภาพและสวัสดิการทางสังคมขั้นพื้นฐานที่จำเป็นและเหมาะสมตามกลุ่มเป้าหมาย การพัฒนาระบบบริการสาธารณะให้มีคุณภาพและมีช่องทางการเข้าถึงที่หลากหลาย รวมทั้งการพัฒนาระบบยุติธรรมชุมชนการเพิ่มศักยภาพกองทุนยุติธรรมเพื่อสร้างโอกาสการเข้าถึงกระบวนการยุติธรรมอย่างเสมอภาค ซึ่งจะนำไปสู่การลดความยากจนและความเหลื่อมล้ำอันจะนำไปสู่การลดความขัดแย้งในสังคมไทย
- ๓) ยุทธศาสตร์การสร้างการแข่งขันเชิงทางเศรษฐกิจและแข่งขันได้อย่างยั่งยืน ให้ความสำคัญกับการบริหารจัดการนโยบายการเงินและนโยบายการคลัง โดยรวมถึงการปฏิรูปภาษีทั้งระบบเพื่อรักษาเสถียรภาพและเพิ่มประสิทธิภาพของระบบเศรษฐกิจการปรับโครงสร้างทั้งห่วงโซ่คุณค่าในภาคเกษตร อุตสาหกรรม บริการ การลงทุน เพื่อต่อยอดการสร้างมูลค่าเพิ่มของสาขาการผลิตและบริการที่เป็นฐานการเติบโตทางเศรษฐกิจในปัจจุบัน พร้อมทั้งวางรากฐานการพัฒนาทุนมนุษย์ องค์ความรู้ เทคโนโลยีและนวัตกรรมรวมทั้งกฎระเบียบเพื่อสร้างความเข้มแข็งของสาขาการผลิตและบริการใหม่ และเศรษฐกิจดิจิทัลภายใต้เงื่อนไขการรักษาสิ่งแวดล้อมและการใช้ประโยชน์จากศักยภาพของพื้นที่โดยเฉพาะภาคการผลิตและบริการที่มีศักยภาพที่จะเป็นฐานสำคัญสำหรับการพัฒนาประเทศในอนาคต เช่น อุตสาหกรรมแปรรูปเกษตรและอาหาร อุตสาหกรรมและบริการสร้างสรรค์ อุตสาหกรรมบนฐานชีวภาพ อุตสาหกรรมอากาศยาน อุตสาหกรรมระบบราง

อุตสาหกรรมหุ่นยนต์ ธุรกิจบริการสุขภาพ ธุรกิจบริการทางการเงิน ธุรกิจการจัดประชุมและนิทรรศการ นานาชาติ ธุรกิจภาพยนตร์ การศึกษานานาชาติ ธุรกิจที่เกี่ยวข้องกับการท่องเที่ยว ศูนย์ปฏิบัติการประจำภูมิภาค เป็นต้นทั้งนี้ โดยจะให้ความสำคัญกับรูปแบบการพัฒนาในรูปแบบคลัสเตอร์การสร้างเชื่อมโยงการผลิตและบริการ การพัฒนา SMEs และการสร้างผู้ประกอบการและเกษตรกรรุ่นใหม่ รวมถึงการสร้างศักยภาพของลูกหลานเกษตรกร โดยจะต้องพัฒนาปัจจัยพื้นฐานเชิงยุทธศาสตร์ทั้งทุนมนุษย์ โครงสร้างพื้นฐาน การพัฒนาวิทยาศาสตร์ เทคโนโลยีและนวัตกรรม การบริหารจัดการและการปรับปรุงกฎระเบียบเพื่ออำนวยความสะดวกต่อการค้า การลงทุน เพื่อรองรับการพัฒนาประเทศสู่ความเป็นชาติการค้า อันจะเป็นการสนับสนุนให้เศรษฐกิจในภาพรวมขยายตัวได้ไม่ต่ำกว่า ร้อยละ ๕ ซึ่งเป็นปฐมบทของการขับเคลื่อนเศรษฐกิจไทยเข้าสู่การเป็นประเทศรายได้สูง ที่มีการพัฒนาที่ยั่งยืนภายใต้กรอบยุทธศาสตร์ชาติในระยะยาว

๔) ยุทธศาสตร์ด้านการเติบโตที่เป็นมิตรกับสิ่งแวดล้อมเพื่อการพัฒนาอย่างยั่งยืนมุ่งอนุรักษ์ฟื้นฟูสร้าง ความมั่นคงของฐานทรัพยากรธรรมชาติและสิ่งแวดล้อม สร้างสมดุลระหว่างการอนุรักษ์และการใช้ ประโยชน์อย่างยั่งยืนและเป็นธรรม บริหารจัดการน้ำให้มีประสิทธิภาพ ภายใต้ยุทธศาสตร์การบริหารจัดการ ทรัพยากรน้ำ แก้ไขปัญหาวิกฤตสิ่งแวดล้อมโดยเร่งรัดแก้ไขปัญหามลพิษ การจัดการขยะ ลดการปล่อยก๊าซเรือน กระจกลงร้อยละ ๒๐ ตามเป้าหมายระยะยาว พัฒนาการผลิตให้มีประสิทธิภาพ ลดการใช้พลังงาน เพื่อ ปรับตัวไปสู่รูปแบบของการผลิตและการบริโภคคาร์บอนต่ำและเป็นมิตรกับสิ่งแวดล้อมมากขึ้น รวมทั้ง ยกกระดับความสามารถในการป้องกันผลกระทบจากการเปลี่ยนแปลงสภาพภูมิอากาศและภัยพิบัติธรรมชาติ ต่อเนื่องจากแผนพัฒนาฯ ฉบับที่ ๑๑ ทั้งนี้เพื่อวางรากฐานและสนับสนุนให้ประเทศมีการเติบโตทางเศรษฐกิจ และสังคมอย่างยั่งยืน

๕) ยุทธศาสตร์ด้านความมั่นคง ให้ความสำคัญกับความมั่นคงที่ส่งผลกระทบต่อพัฒนาในทุกมิติ ทั้งมิติ เศรษฐกิจ สังคม และสิ่งแวดล้อม ตลอดจนการพัฒนาศักยภาพให้ประเทศสามารถรับมือกับภัยคุกคามทุก รูปแบบที่จะเกิดขึ้นในอนาคต โดยมีสาระครอบคลุม ดังนี้ (๑) สถาบันหลักของชาติให้ดำรงอยู่อย่างมั่นคงเป็น จุดยึดเหนี่ยวของสังคม (๒) ความสามัคคีของคนในชาติ ลดความเหลื่อมล้ำในทุกมิติ และสร้างความเชื่อมั่นใน กระบวนการยุติธรรม (๓) ความสงบสุขและการอยู่ร่วมกันอย่างสันติสุขในทุกพื้นที่ (๔) การบริหารจัดการ ความมั่นคงชายแดนชายฝั่งทะเล เสริมสร้างและพัฒนาความร่วมมือกับประเทศเพื่อนบ้าน ในการแก้ไขปัญหา ด้านความมั่นคง (๕) สร้างความเชื่อมั่นและพัฒนาความร่วมมือในกลุ่มประเทศอาเซียนและประชาคมโลกเพื่อ รักษาผลประโยชน์ของชาติ ให้สามารถป้องกันแก้ไขปัญหาภัยคุกคามข้ามชาติ ภัยก่อการร้าย (๖) เสริมสร้าง ความมั่นคงทางเทคโนโลยีสารสนเทศและไซเบอร์ (๗) รักษาความมั่นคงของฐานทรัพยากรธรรมชาติ สิ่งแวดล้อม และปกป้อง รักษาผลประโยชน์ของชาติทางทะเล (๘) เสริมสร้างความมั่นคงทางอาหาร พลังงาน และน้ำ โดยการกำหนดแนวทางบริหารจัดการ (๙) เสริมสร้างและพัฒนาศักยภาพการป้องกันประเทศ การ รักษาความสงบภายใน และความมั่นคงระหว่างประเทศ รวมทั้งพัฒนาระบบข่าวกรองให้มีประสิทธิภาพ (๑๐) พัฒนาระบบการเตรียมพร้อมแห่งชาติและระบบบริหารจัดการภัยพิบัติ(๑๑) การบริหารจัดการยุทธศาสตร์ ด้านความมั่นคง ให้เกิดผลในทางปฏิบัติในระดับพื้นที่ได้อย่างเป็นรูปธรรม พัฒนาระบบการติดตามประเมินผล อย่างเป็นระบบและต่อเนื่อง รวมทั้งสนับสนุนงานศึกษา วิจัย พัฒนาด้านความมั่นคง

๖) ยุทธศาสตร์ด้านการเพิ่มประสิทธิภาพและธรรมาภิบาลในภาครัฐ เพื่อให้การบริหารจัดการภาครัฐมีความ โปร่งใส มีประสิทธิภาพ มีความรับผิดชอบและตรวจสอบได้อย่างเป็นธรรมรวมทั้งประชาชนมีส่วนร่วม มีการ กระจายอำนาจ และแบ่งภารกิจรับผิดชอบที่เหมาะสมระหว่างส่วนกลาง ภูมิภาค และท้องถิ่น โดยมีประเด็น การพัฒนาสำคัญ ประกอบด้วย การเพิ่มประสิทธิภาพการบริหารจัดการภาครัฐ การปรับปรุงการให้บริการ ภาครัฐผ่านเครือข่ายอิเล็กทรอนิกส์ (E-Government) การปรับปรุงกระบวนการงบประมาณ และการมีส่วนร่วม ของประชาชนในการติดตามตรวจสอบการเงินการคลังภาครัฐ การกระจายอำนาจสู่ท้องถิ่นโดยการปรับ

โครงสร้างการบริหารงานท้องถิ่นให้เอื้อต่อการกระจายอำนาจที่มีประสิทธิภาพมากขึ้น และการป้องกันและปราบปรามการทุจริตคอร์รัปชัน เพื่อให้ประเทศไทยปราศจากการคอร์รัปชัน ซึ่งจะเป็ปัจจัยสนับสนุนสำคัญที่จะช่วยส่งเสริมการพัฒนาประเทศในด้านต่างๆ ให้ประสบผลสำเร็จและบรรลุเป้าหมายที่วางไว้ตามกรอบในอนาคตประเทศไทยปี ๒๕๗๗

๗) ยุทธศาสตร์ด้านการพัฒนาโครงสร้างพื้นฐานและระบบโลจิสติกส์ การพัฒนาโครงสร้างพื้นฐานและระบบลอจิสติกส์ในช่วงแผนพัฒนาฯ ฉบับที่ ๑๒ จะมุ่งเน้นการพัฒนากายภาพโครงสร้างพื้นฐานด้านการคมนาคมขนส่ง การเชื่อมโยงเครือข่ายโทรคมนาคม และการบริหารจัดการโครงสร้างพื้นฐานเพื่อสนับสนุนการพัฒนาพื้นที่เขตเศรษฐกิจพิเศษ พื้นที่เมืองการเชื่อมโยงการเดินทางและขนส่งสินค้าระหว่างประเทศที่ได้มาตรฐาน การพัฒนาความมั่นคงด้านพลังงานและการผลิตพลังงานทดแทน การสนับสนุนการพัฒนาเศรษฐกิจดิจิทัลลดการลดความเหลื่อมล้ำในการเข้าถึงโครงสร้างพื้นฐานเพื่อเพิ่มคุณภาพชีวิตของประชาชนในพื้นที่ห่างไกล และการใช้ประโยชน์จากการพัฒนาโครงสร้างพื้นฐานเพื่อสร้างอุตสาหกรรมใหม่ของประเทศ ได้แก่ อุตสาหกรรมระบบราง อุตสาหกรรมซ่อมบำรุงและการผลิตชิ้นส่วนอากาศยาน อุตสาหกรรมผลิตอุปกรณ์เพื่อเพิ่มประสิทธิภาพการใช้พลังงาน รวมทั้งการพัฒนาระบบโลจิสติกส์ทั้งในด้านการส่งเสริมผู้ประกอบการไทยในการสร้างเครือข่ายการขนส่งระหว่างประเทศ การพัฒนาบุคลากรด้านโลจิสติกส์และการปรับปรุงระบบบริหารจัดการ กฎหมายและระเบียบที่เกี่ยวข้อง ตลอดจนการพัฒนาสิ่งอำนวยความสะดวกเพื่อรองรับการเปลี่ยนแปลงรูปแบบการขนส่งจากถนนสู่รางเป็นหลัก

๘) ยุทธศาสตร์ด้านวิทยาศาสตร์ เทคโนโลยี วิจัย และนวัตกรรม ให้ความสำคัญกับการขับเคลื่อนการพัฒนาวิทยาศาสตร์ เทคโนโลยี วิจัย และนวัตกรรม ต่อเนื่องจากแผนพัฒนาฯ ฉบับที่ ๑๑ ทั้งการเพิ่มการลงทุนวิจัยและพัฒนา และการปรับปรุงสภาพแวดล้อมของการพัฒนาวิทยาศาสตร์ฯ ทั้งด้านบุคลากรวิจัย โครงสร้างพื้นฐาน และการบริหารจัดการ เพื่อมุ่งให้วิทยาศาสตร์ เทคโนโลยี วิจัย และนวัตกรรมเป็นเครื่องมือสำคัญที่จะช่วยขับเคลื่อนการพัฒนาประเทศในมิติต่างๆ ทั้งการสร้างคุณค่าและมูลค่าเพิ่มให้กับสินค้าและบริการให้สามารถตอบสนองความต้องการของผู้บริโภคที่เปลี่ยนแปลงไปนำไปสู่ศักยภาพการแข่งขันที่สูงขึ้น เสริมสร้างสังคมที่มีตรรกะทางความคิด มีทุนทางปัญญา เพื่อเป็นรากฐานการดำรงชีวิตที่มีความสุขของคนไทย บริหารจัดการทรัพยากรธรรมชาติและสิ่งแวดล้อมสู่ความสมดุล อันจะนำมาซึ่งคุณภาพชีวิตที่ดีขึ้นของประชาชน รวมทั้งเพื่อแก้ไขปัญหาและยกระดับความเจริญให้กับภาคส่วนต่างๆทั้งเศรษฐกิจและสังคม ตลอดจนสนับสนุนให้เกิดกลไกบูรณาการระหว่างหน่วยงานและองค์กรต่างๆ ที่เกี่ยวข้อง อันจะสนับสนุนให้ประเทศไทยก้าวสู่การแข่งขันในศตวรรษหน้าโดยหลุดพ้นจากกับดักประเทศรายได้ปานกลาง และก้าวไปสู่ประเทศที่มีรายได้สูงในอนาคต

๙) ยุทธศาสตร์การพัฒนาภาคเมือง และพื้นที่เศรษฐกิจ กำหนดยุทธศาสตร์การพัฒนาภาคเมือง และพื้นที่เศรษฐกิจสำคัญให้สอดคล้องกับทิศทางการพัฒนาประเทศ ศักยภาพ โอกาสและข้อจำกัดของพื้นที่ รวมทั้งความต้องการของภาคีการพัฒนาที่เกี่ยวข้อง เพื่อรักษารฐานเศรษฐกิจเดิมให้เข้มแข็งโดยมีคุณภาพสิ่งแวดล้อมตามมาตรฐานสากลสร้างฐานเศรษฐกิจใหม่รองรับการเข้าสู่ประชาคมเศรษฐกิจอาเซียน เพื่อกระจายกิจกรรมทางเศรษฐกิจและความเจริญสู่ภูมิภาค พัฒนาเมืองศูนย์กลางความเจริญในภูมิภาคให้เป็นเมืองนำอยู่และปลอดภัย สนับสนุนการเชื่อมโยงในภูมิภาคเพื่อเพิ่มขีดความสามารถในการแข่งขันของพื้นที่และสร้างความอยู่ดีมีสุขให้แก่ประชาชนอย่างทั่วถึง โดยมีสาระครอบคลุม ดังนี้ (๑) การพัฒนาภาค (๒) การพัฒนาเมืองศูนย์กลางความเจริญในภูมิภาค (๓) การพัฒนาพื้นที่ฐานเศรษฐกิจหลักบริเวณชายฝั่งทะเลตะวันออก และ (๔) การพัฒนาพื้นที่เศรษฐกิจพิเศษชายแดน รวมทั้งความเชื่อมโยงกับการพัฒนาคลัสเตอร์อุตสาหกรรมและบริการที่มีศักยภาพ และโครงการพัฒนาท่าเรือน้ำลึกทวาย

๑๐) ยุทธศาสตร์ด้านการต่างประเทศ ประเทศเพื่อนบ้าน และภูมิภาค กำหนดยุทธศาสตร์การต่างประเทศ ประเทศเพื่อนบ้าน ภูมิภาค ให้เกิดการประสานและพัฒนาความร่วมมือกันระหว่างประเทศ ทั้งในเชิงรุกและรับอย่างสร้างสรรค์ โดยมุ่งเน้นการดูแลการดำเนินงานตามข้อผูกพันและพันธกรณีตลอดจนมาตรฐานต่างๆ ที่ไทยมีความเกี่ยวข้องในฐานะประเทศสมาชิก ทั้งในเวทีระดับโลก ระดับภูมิภาค และระดับอนุภูมิภาค อาทิ การดำเนินงานเป้าหมายการพัฒนาที่ยั่งยืน (SDGs) การประมง การค้ามนุษย์ และอื่นๆ ให้เข้าสู่มาตรฐานสากลและเป็นที่ยอมรับของประชาคมโลก เป็นต้น การเตรียมความพร้อมในการรองรับและดำเนินงานของประเทศไทยภายหลังการเข้าสู่ประชาคมอาเซียนในปี ๒๕๕๘ (Post-ASEAN ๒๐๑๕) การปรับตัวและพัฒนาขีดความสามารถในการแข่งขันของประเทศเพื่อรองรับและสอดคล้องกับการดำเนินงานตามพันธกรณีของความร่วมมือระดับภูมิภาค อาทิ Regional Comprehensive Economic Partnerships (RCEP) เป็นต้น การเสริมสร้างความเชื่อมโยงกันระหว่างประเทศในอนุภูมิภาคประเทศเพื่อนบ้านและภูมิภาค และการส่งเสริมให้ประเทศไทยเป็นฐานของการประกอบธุรกิจ การให้บริการทางการศึกษา การให้บริการด้านการเงิน การให้บริการด้านสุขภาพ การให้บริการด้านโลจิสติกส์และการลงทุนเพื่อการวิจัยและพัฒนา รวมทั้งเป็นฐานความร่วมมือในเอเชีย

๑.๓ แผนพัฒนาภาค/แผนพัฒนากลุ่มจังหวัด/แผนพัฒนาจังหวัด

แผนพัฒนาภาคใต้ฝั่งอ่าวไทยและแผนพัฒนาจังหวัด

แผนพัฒนาภาคใต้ฝั่งอ่าวไทย (พ.ศ. ๒๕๖๑-๒๕๖๔) ฉบับทบทวน

วิสัยทัศน์ (Vision)

“ศูนย์กลาง การเกษตร การค้า การลงทุน การท่องเที่ยวนานาชาติ โลจิสติกส์ที่สมบูรณ์ เป็นมิตรกับสิ่งแวดล้อม สังคมคุณภาพ”พันธกิจ (Mission)

- ๑.พัฒนา การผลิต การแปรรูป และการบริหารจัดการ ปาล์มน้ำมัน ยางพารา ข้าว ไม้ผล การประมง การเพาะเลี้ยงสัตว์น้ำ เศรษฐกิจ รวมถึงการปศุสัตว์ที่สามารถสร้างความโดดเด่น
- ๒.ส่งเสริมการค้า การลงทุน และการบริการ อย่างครบวงจร
- ๓.พัฒนาทรัพยากรการท่องเที่ยว สร้างรูปแบบการท่องเที่ยวที่หลากหลาย การบริหารจัดการและสร้างเครือข่ายการท่องเที่ยวระหว่างกลุ่มจังหวัด
- ๔.พัฒนาระบบโครงสร้างพื้นฐาน การขนส่ง และโลจิสติกส์ เพื่อรองรับการพัฒนาของกลุ่มจังหวัด
- ๕.อนุรักษ์ทรัพยากรธรรมชาติ สิ่งแวดล้อม ศิลวัฒนธรรม และสภาพสังคมที่ดี

เป้าประสงค์รวม

- ๑.กลุ่มจังหวัดเป็นศูนย์กลาง การผลิตและแปรรูป ยางพารา ปาล์มน้ำมัน ข้าว ไม้ผล การประมง การเพาะเลี้ยงสัตว์น้ำ เศรษฐกิจ และการเลี้ยงสัตว์เศรษฐกิจที่มีความโดดเด่นในพื้นที่
- ๒.กลุ่มจังหวัดมีมูลค่าการค้า การลงทุนที่เพิ่มขึ้น
- ๓.กลุ่มจังหวัดเป็นสถานที่ท่องเที่ยวที่น่าสนใจที่มีความหลากหลายของรูปแบบการท่องเที่ยว
- ๔.มีระบบโครงสร้างพื้นฐาน และระบบโลจิสติกส์ที่มีศักยภาพในการรองรับการพัฒนาต่างๆของกลุ่มจังหวัด
- ๕.กลุ่มจังหวัดมีทรัพยากรธรรมชาติที่สมบูรณ์ มีสิ่งแวดล้อม สภาพสังคมที่ดี

ประเด็นยุทธศาสตร์

- ประเด็นการพัฒนาด้านที่ ๑ การพัฒนาการเกษตร ด้านการผลิต แปรรูป การตลาดและการบริหารจัดการพืชเศรษฐกิจหลัก (ปาล์ม ยางพารา ข้าว ไม้ผล การประมง และปศุสัตว์) การประมงและปศุสัตว์
- ประเด็นการพัฒนาด้านที่ ๒ การส่งเสริมการค้า การลงทุน การบริหารจัดการ การตลาด ในสินค้าและบริการอย่างครบวงจร ที่เชื่อมโยงการค้า การลงทุน ระหว่างประเทศ

ยุทธศาสตร์ที่ ๓ การพัฒนาระบบโครงสร้างพื้นฐาน การขนส่ง โลจิสติกส์ พลังงาน ระบบเครือข่าย การสื่อสาร สารสนเทศ เพื่อรองรับการพัฒนาของกลุ่มจังหวัดรองรับนักท่องเที่ยวที่มีคุณภาพอย่างยั่งยืน

ยุทธศาสตร์ที่ ๔ พัฒนาระบบโครงสร้างพื้นฐาน การขนส่ง และโลจิสติกส์ เพื่อรองรับการพัฒนาของกลุ่มจังหวัด

ยุทธศาสตร์ที่ ๕ การพัฒนาสู่การเป็นเมืองสีเขียว และสังคมคุณภาพ

ยุทธศาสตร์การพัฒนาจังหวัดนครศรีธรรมราช

ยุทธศาสตร์การพัฒนาจังหวัด

วิสัยทัศน์(Vision)

“นครแห่งอารยธรรมน่าอยู่น่าเที่ยว การเกษตรและอุตสาหกรรมยั่งยืน”

คำนิยามวิสัยทัศน์

คำนิยามวิสัยทัศน์

คำจากวิสัยทัศน์	หมายถึง
นครแห่งอารยธรรม	นครศรีธรรมราชเมืองที่มีความหลากหลายทางศาสนา พลเมืองอยู่ร่วมกันอย่างเอื้ออาทร มีแหล่งบ่มเพาะบุคคลด้วยสถาบันการเรียนรู้ทั้งในและนอกระบบ และมีประเพณี วัฒนธรรมที่สืบทอดอย่างยาวนาน
น่าอยู่น่าเที่ยว	เมืองที่ปลอดภัยจากอาชญากรรม อุบัติภัย ภัยพิบัติทางธรรมชาติ ชุมชนเข้มแข็ง เป็นที่อยู่อาศัยชั้นดี และประชาชนมีความสุข สุขภาพอนามัยดี ชุมชนมีความมั่นคงทางอาหาร สูง เป็นเมืองอาหารปลอดภัย เมืองสีเขียวที่เป็นมิตรกับสิ่งแวดล้อม เมืองพลังงานสะอาด เมืองที่มีการจัดการทรัพยากรธรรมชาติ น้ำ การบริหารจัดการสิ่งแวดล้อมอย่างยั่งยืน เมืองที่มีระบบสาธารณสุขปลอดภัย ระบบคมนาคมที่เชื่อมโยงทั้งทางบก ทางราง ทางน้ำ ทางอากาศอย่างครบวงจร ระบบโลจิสติกส์ได้มาตรฐาน ประชาชนมีความเป็นเจ้าบ้านที่ดี และเป็นคนอัธยาศัย
การเกษตรและอุตสาหกรรมยั่งยืน	นครศรีธรรมราชมีฐานเศรษฐกิจเข้มแข็งจากภายในจังหวัด เป็นแหล่งการผลิตทางการเกษตรที่มีความสมดุลของระบบนิเวศ และสภาพแวดล้อม มุ่งเน้นการผลิตที่มีคุณภาพ ปลอดภัย มีมาตรฐาน และเพิ่มมูลค่า ตรงตามความต้องการของผู้บริโภค และนำนวัตกรรม เทคโนโลยีอันทันสมัยมาประยุกต์ใช้ ส่งผลให้เกษตรกร ประชาชนชาว จังหวัดนครศรีธรรมราช มีงาน อาชีพ รายได้ การบริหารจัดการด้านโครงสร้างพื้นฐาน การผลิตทางการเกษตรที่มีประสิทธิภาพสูงสุดในเรื่อง ดิน น้ำ และระบบชลประทาน รวมทั้งจัดสรรที่ดินทำกิน เป็นเมืองที่เน้นการจัดการด้านการส่งเสริมการผลิตพืช สัตว์ ประมง การพัฒนาศักยภาพเกษตรกรสู่ Smart Farmer การพัฒนาองค์กรเกษตรกรให้เข้มแข็ง การบริหารจัดการฟาร์มสู่ Smart Farm ระบบการวางแผนการผลิต เพื่อการสร้างมูลค่าผ่านการแปรรูปและการพัฒนาตลาดสินค้าเกษตร ที่มีความยั่งยืนและเชื่อมโยงเครือข่ายด้านการตลาดทั้งภายในและภายนอกประเทศ มีการแปรรูปเพิ่มมูลค่ามูลค่าสินค้าเกษตรสร้างผลตอบแทนเชิงเศรษฐกิจ และการประยุกต์ใช้นวัตกรรมด้านการเกษตรคู่ขนานภูมิปัญญาท้องถิ่น เศรษฐกิจเติบโตจากการท่องเที่ยวยุทธศาสตร์ เศรษฐกิจจากฐานการค้า การลงทุน การบริการ และอุตสาหกรรมที่เป็นมิตรกับสิ่งแวดล้อม ที่เติบโต และแข่งขันได้

จุดยืนการพัฒนาของจังหวัด(Positioning)

จากข้อมูลการวิเคราะห์ศักยภาพของจังหวัดและกำหนดทิศทางการพัฒนายุทธศาสตร์ในภาพรวมของจังหวัด นครศรีธรรมราชได้กำหนดจุดยืนการพัฒนาของจังหวัด๓ประเด็นดังนี้

๑. เมืองสืบสานศิลปวัฒนธรรมสงบสุขน่าเที่ยว
๒. เมืองเกษตรนวัตกรรมและอุตสาหกรรมสีเขียว
๓. ศูนย์กลางการคมนาคมขนส่งและกระจายสินค้าของภาคใต้

เป้าประสงค์รวม(วัตถุประสงค์)(Objective)

- ๑.เพิ่มรายได้จากการเกษตร อุตสาหกรรม และการท่องเที่ยว โดยควบคู่กับการยกระดับ มาตรฐานคุณภาพ
- ๒.ทรัพยากรธรรมชาติและสิ่งแวดล้อมได้รับการจัดการอย่างมีประสิทธิภาพและยั่งยืน
- ๓.ประชาชนยึดหลักธรรมะในการดำเนินชีวิตและมีคุณภาพชีวิตที่ดีขึ้น
๔. ศิลปวัฒนธรรมและประเพณีมีการสืบสานอย่างต่อเนื่อง

ประเด็นยุทธศาสตร์(Strategic Issue)

๑. บริหารจัดการเกษตรและอุตสาหกรรมสู่มาตรฐานครบวงจร และเป็นมิตรกับสิ่งแวดล้อม
๒. พัฒนาการท่องเที่ยวบนพื้นฐานธรรมาภิบาลและศิลปวัฒนธรรม
๓. บริหารจัดการทรัพยากรธรรมชาติและสิ่งแวดล้อมอย่างยั่งยืน
๔. พัฒนาคมนาคมขนส่งและสังคมให้น่าอยู่เข้มแข็งมั่นคงตามปรัชญาเศรษฐกิจพอเพียง

๑.๔ กรอบยุทธศาสตร์และแนวทางการพัฒนาขององค์กรปกครองส่วนท้องถิ่นในเขตจังหวัด นครศรีธรรมราช

วิสัยทัศน์“องค์กรหลักในการพัฒนา ยึดหลักธรรมาภิบาล และปรัชญาเศรษฐกิจพอเพียง”

ยุทธศาสตร์การพัฒนา

ยุทธศาสตร์การพัฒนาขององค์กรปกครองส่วนท้องถิ่นในเขตจังหวัดนครศรีธรรมราช (พ.ศ.๒๕๖๑-๒๕๖๔) ได้กำหนดขึ้น เพื่อให้สอดคล้องกับสภาพการณ์ในปัจจุบัน ภายใต้แนวคิด “หลักความพอเพียง”ตามแนวพระราชดำริโดยอาศัยกรอบแนวทางจากยุทธศาสตร์การพัฒนาประเทศ แผนพัฒนาเศรษฐกิจและสังคมแห่งชาติ ฉบับที่ ๑๒ ยุทธศาสตร์พัฒนากลุ่มจังหวัดภาคใต้ฝั่งอ่าวไทย ยุทธศาสตร์การพัฒนาจังหวัดนครศรีธรรมราช และภารกิจ ๖ ด้าน ขององค์กรปกครองส่วนท้องถิ่นตามแผนปฏิบัติการกำหนดขั้นตอนการกระจายอำนาจมาตรา ๓๒(๑) รวมทั้ง ได้ทบทวนจากยุทธศาสตร์การพัฒนาขององค์กรปกครองส่วนท้องถิ่น ฉบับปี พ.ศ.๒๕๖๐-๒๕๖๒

ประกอบด้วย ยุทธศาสตร์ พันธกิจและเป้าหมายการพัฒนา ดังนี้

ยุทธศาสตร์ที่ ๑ การพัฒนาเศรษฐกิจ

พันธกิจ

- ๑.พัฒนาศักยภาพเกษตรกรให้มีองค์ความรู้ตามแนวพระราชดำริเศรษฐกิจพอเพียง และส่งเสริมการสร้างเครือข่ายเกษตรกร
- ๒.พัฒนาอาชีพที่สอดคล้องกับบริบทของชุมชน และความต้องการของตลาด วิสาหกิจชุมชน สนับสนุนการใช้ภูมิปัญญาท้องถิ่นและส่งเสริมการนำเทคโนโลยีมาใช้ในการเพิ่มมูลค่าการผลิต ด้านการเกษตร อุตสาหกรรม

และบริการ ฯลฯ

๓. ส่งเสริมการผลิตและจำหน่ายสินค้าเกษตรทั้งที่เป็นอาหาร มีโภชนาการ และพลังงานทดแทน
๔. สนับสนุนการจัดรูปที่ดินเพื่อการพัฒนาชุมชนเมืองและชนบท
๕. จัดให้มีระบบโครงสร้างพื้นฐานและแหล่งน้ำเพื่อการเกษตรอย่างทั่วถึงและเพียงพอ
๖. จัดฟื้นฟู พัฒนาทรัพยากรเพื่อการท่องเที่ยว ทั้งแหล่งท่องเที่ยว บุคลากร ภาคการตลาด ประชาสัมพันธ์ การท่องเที่ยว เพื่อเสริมสร้างภาพลักษณ์ที่ดีของจังหวัด
๗. ส่งเสริมการลงทุน การพาณิชย์ และการพัฒนาธุรกิจที่เกี่ยวข้องกับการท่องเที่ยว
๘. ส่งเสริม สนับสนุนการวิจัยพัฒนาที่ผสมผสานภูมิปัญญาท้องถิ่นกับองค์ความรู้ใหม่ สนับสนุน การวิจัยและพัฒนา ร่วมระหว่างนักวิชาการและชุมชน โดยให้ความสำคัญกับความสอดคล้องกับความต้องการ ภาคเศรษฐกิจชุมชน
๙. พัฒนาการเชื่อมโยงของระบบตลาด ระบบขนส่งและระบบโลจิสติกส์

เป้าหมายการพัฒนา

๑. รายได้ของชุมชนเพิ่มขึ้นโดยเฉลี่ยร้อยละ ๑๐ ต่อปี
๒. ประชาชนได้ใช้ประโยชน์จากที่ดินอย่างเป็นธรรม ที่ดินมีคุณค่าและได้รับประโยชน์มากขึ้น
๓. จังหวัดนครศรีธรรมราชเป็นเมืองน่าท่องเที่ยวติดอันดับของภาคใต้
๔. เศรษฐกิจเติบโตในอัตราที่เหมาะสมกับศักยภาพของจังหวัด โดยให้ความสำคัญกับการเพิ่มมูลค่า การค้าการลงทุนของจังหวัด

ยุทธศาสตร์ที่ ๒ การบริหารจัดการทรัพยากรธรรมชาติ สิ่งแวดล้อมและพลังงาน

พันธกิจ

๑. ฟื้นฟูที่ป่าและระบบนิเวศให้เกิดความอุดมสมบูรณ์
๒. ส่งเสริมการบริหารจัดการน้ำในพื้นที่ต้นน้ำและลุ่มน้ำอย่างมีประสิทธิภาพ โดยให้มีระบบช่วยตัดสินใจในการบริหารจัดการน้ำ ระบบพยากรณ์และเตือนภัยน้ำแล้งและน้ำท่วม รวมทั้งส่งเสริมให้มีระบบ การจัดการน้ำเสีย
๓. ส่งเสริมให้มีมาตรการควบคุมการท่องเที่ยวในแหล่งท่องเที่ยวธรรมชาติในชุมชน ให้อยู่ในขีดความสามารถรองรับของระบบนิเวศ
๔. ส่งเสริมการดำรงชีวิตตามวิถีไทย เพื่อปลูกฝังค่านิยมการบริโภค อย่างพอเพียงและยั่งยืน การสร้างเครือข่ายชุมชน เพื่อการอนุรักษ์ทรัพยากรธรรมชาติและสิ่งแวดล้อมชุมชน
๕. ส่งเสริมให้ชุมชน หมู่บ้านมีส่วนร่วมในการบริหารจัดการเพื่อลดมลพิษและควบคุมกิจกรรมที่จะส่งผลกระทบต่อคุณภาพชีวิตและประชาชน เสริมสร้างประสิทธิภาพของกลไกการจัดการขยะ ขยะอันตราย ขยะอิเล็กทรอนิกส์ ขยะติดเชื้อ ส่งเสริมให้มีมาตรการสร้างแรงจูงใจให้เกิดการลดและคัดแยกขยะ ในแหล่งกำเนิดสนับสนุนการสร้างธุรกิจจากขยะรีไซเคิล และสนับสนุนให้มีระบบขนและกำจัดขยะ แบบรวมศูนย์
๖. เสริมสร้างประสิทธิภาพในการกำจัด บำบัด ทั้งด้านวิชาการ บุคลากร และสร้างจิตสำนึกของชุมชนในการร่วมติดตาม ตรวจสอบ เฝ้าระวัง แก้ไขปัญหาสิ่งแวดล้อม
๗. ส่งเสริมสนับสนุนครัวเรือน ชุมชน ใช้พลังงานทดแทน พลังงานทางเลือก พลังงานสะอาด
๘. สนับสนุนส่งเสริมการรังวัดและจัดทำแผนที่ เพื่อแสดงแนวเขตที่ดินของรัฐ
๙. ผลักดันให้มีระบบคุ้มครองสิทธิชุมชนและการแบ่งปันผลประโยชน์ที่เป็นธรรม อนุรักษ์ฟื้นฟู ความหลากหลายของพันธุกรรมท้องถิ่น เพื่อรักษา ปกป้องระบบนิเวศที่เชื่อมโยงวิถีและวัฒนธรรมชุมชน

เป้าหมายการพัฒนา

๑. ทรัพยากรธรรมชาติและสิ่งแวดล้อมมีความสมดุลเชิงนิเวศน์อย่างยั่งยืน ประชาชนมีการดำรงชีวิตอยู่อย่างมีความสุขภายใต้คุณภาพสิ่งแวดล้อมที่ดี
๒. ประชาชนมีจิตสำนึกและมีส่วนร่วมในการบริหารจัดการทรัพยากรธรรมชาติและสิ่งแวดล้อม
๓. คริวเรือน ชุมชน มีทางเลือกในการใช้พลังงาน และมีพลังงานใช้อย่างเพียงพอ
๔. คุณภาพสิ่งแวดล้อมอยู่ในเกณฑ์มาตรฐาน

ยุทธศาสตร์ที่ ๓ การพัฒนาสังคมและคุณภาพชีวิต

พันธกิจ

๑. พัฒนาทรัพยากรมนุษย์และองค์ประกอบประชาชนสังคมให้มีศักยภาพเพื่อรองรับการพัฒนาในทุกด้าน
๒. พัฒนาคณาการการศึกษา กระบวนการเรียนรู้คุณธรรม จริยธรรม จัดการศึกษาทั้งในและนอกระบบสนับสนุนการจัดทำหลักสูตรท้องถิ่น ส่งเสริมให้เยาวชน ประชาชน ใช้ประโยชน์จากเทคโนโลยีสารสนเทศเชิงสร้างสรรค์อย่างฉลาดเอเสริมสร้างการเรียนรู้
๓. รณรงค์ให้เกิดการพัฒนาและปรับเปลี่ยนพฤติกรรมสุขภาพอนามัย พัฒนาสิ่งแวดล้อมชุมชนให้ถูกสุขลักษณะ
๔. พัฒนาศูนย์บริการทางการแพทย์และสาธารณสุข ส่งเสริมการบริหารจัดการแพทย์แผนไทย(แพทย์ทางเลือก) ทั้งในระดับชุมชน และสถานพยาบาล
๕. รณรงค์ป้องกันควบคุมการแพร่ระบาดของยาเสพติดจำนวนผู้เสพยาและผู้เกี่ยวข้องให้น้อยลง
๖. รณรงค์ควบคุมการแพร่ระบาดของโรคติดต่อร้ายแรงและป้องกันการเกิดโรคไม่ติดต่อ เฝ้าระวังป้องกันปัญหาการป่วยและตายด้วยโรคอุบัติใหม่
๗. ส่งเสริมการจัดระเบียบชุมชน สังคม การรักษาความสงบเรียบร้อยและการบรรเทาสาธารณภัย เพื่อความปลอดภัยในชีวิตและทรัพย์สินของประชาชน
๘. พัฒนาการกีฬา เสริมสร้างโอกาสให้ประชาชนทุกกลุ่มออกกำลังกายและเล่นกีฬา จัดหาสถานที่จัดกิจกรรมออกกำลังกายและเล่นกีฬาอย่างทั่วถึง
๙. ส่งเสริมการทำนุบำรุงและรักษา ศิลปวัฒนธรรม จารีตประเพณี ภูมิปัญญาท้องถิ่น พัฒนา พื้นฟู ต่อยอด แหล่งการเรียนรู้ทางวัฒนธรรม เพื่อส่งเสริมการเรียนรู้ของเยาวชนและประชาชนและเผยแพร่สู่สังคมโลก
๑๐. ส่งเสริมและพัฒนาเด็ก เยาวชน สตรี คนชรา และผู้ด้อยโอกาสในสังคมให้มีคุณภาพชีวิตที่ดีและพึ่งพาตนเองได้
๑๑. สร้างกระบวนการมีส่วนร่วมเพื่อความเข้มแข็งและชุมชน สนับสนุนการจัดทำและใช้แผนชุมชนส่งเสริมกิจกรรมชุมชน และสวัสดิการชุมชน

เป้าหมายการพัฒนา

๑. ประชาชน/เยาวชน มีความรู้ มีคุณธรรม จริยธรรม ดำรงชีวิตได้อย่างปกติสุข
๒. ประชาชนได้รับสวัสดิการพื้นฐานอย่างทั่วถึงเป็นธรรม และมีความปลอดภัยในชีวิตและทรัพย์สิน
๓. ประชาชนมีคุณภาพชีวิตเพิ่มขึ้นทั้งร่างกาย จิตใจ สติปัญญา รวมทั้งมีอนามัยการเจริญพันธุ์ที่เหมาะสมในทุกช่วงวัย
๔. ประชาชนมีโอกาสนในการเข้าถึงระบบสุขภาพที่มีคุณภาพเพิ่มขึ้น และปัจจัยเสี่ยงต่อสุขภาพลดลง

ยุทธศาสตร์ที่ ๔ การพัฒนาโครงสร้างพื้นฐาน

พันธกิจ

๑. พัฒนาเส้นทางคมนาคมภายในเขตพื้นที่รับผิดชอบให้ได้มาตรฐาน สะดวกปลอดภัยอย่างทั่วถึง
๒. พัฒนาระบบโครงสร้างพื้นฐานให้มีประสิทธิภาพและครบถ้วนเพียงพอ
๓. พัฒนาระบบสาธารณูปโภค สาธารณูปการขั้นพื้นฐานให้มีประสิทธิภาพอย่างทั่วถึงทุกพื้นที่

เป้าหมายการพัฒนา

๑. มีระบบโครงสร้างพื้นฐาน ที่ได้มาตรฐาน มีความสะดวก รวดเร็ว และเชื่อมโยงกับ ระบบขนส่งอื่น รวมทั้งเพียงพอต่อความต้องการของประชาชน
๒. มีระบบสาธารณูปโภค สาธารณูปการขั้นพื้นฐานที่มีประสิทธิภาพทั่วถึงทุกพื้นที่

ยุทธศาสตร์ที่ ๕ การพัฒนาโครงสร้างพื้นฐาน

พันธกิจ

๑. อนุรักษ์สร้างกระบวนการเรียนรู้ ปักฝังจิตสำนึก ค่านิยมหลักการปกครองระบอบประชาธิปไตยอันมีพระมหากษัตริย์ทรงเป็นประมุข เสริมสร้างวัฒนธรรมการเมืองแบบประชาธิปไตยและจิตสำนึกธรรมาภิบาลให้แก่เยาวชนประชาชนทุกระดับ ทุกภาคส่วน
๒. พัฒนาการบริหารจัดการองค์กรตามหลักธรรมาภิบาลให้มีประสิทธิภาพและโปร่งใส สนับสนุนให้ใช้ทรัพยากรในการบริหารอย่างคุ้มค่า ปรับปรุงระบบรูปแบบการใช้บริการประชาชน ลดขั้นตอนการทำงานเพื่ออำนวยความสะดวกแก่ประชาชน
๓. พัฒนาและส่งเสริมการจัดทำแผนพัฒนาท้องถิ่นที่ตอบสนองความต้องการให้ระดับชุมชนภายใต้กระบวนการมีส่วนร่วมจากทุกภาคส่วน สนับสนุนให้มีระบบฐานข้อมูลกลางและระบบการติดตามประเมินผล
๔. พัฒนาศักยภาพบุคลากรขององค์กรอย่างสม่ำเสมอและต่อเนื่อง เพื่อเสริมสร้างประสิทธิภาพในการปฏิบัติราชการ

เป้าหมายการพัฒนา

๑. ประชาชนมีจิตสำนึกที่ดี มีส่วนร่วมในการพัฒนาท้องถิ่น
๒. องค์กรปกครองส่วนท้องถิ่นมีความพร้อมในการแก้ปัญหาและให้บริการประชาชน
๓. มีผลการบริหารจัดการที่โปร่งใสและมีประสิทธิภาพ และเพิ่มการมีส่วนร่วมของทุกภาคีในกาพัฒนา

๒. ยุทธศาสตร์ขององค์กรปกครองส่วนท้องถิ่น

๒.๑ วิสัยทัศน์

“องค์การบริหารส่วนตำบลทุ่งโพธิ์ เป็นองค์กรที่มีศักยภาพในการบริหารจัดการและการบริการสาธารณะ เพื่อประโยชน์สุขของชุมชนท้องถิ่น”

๒.๒ ยุทธศาสตร์

กรอบยุทธศาสตร์และแนวทางการพัฒนาในช่วง ๓ ปี โดยเรียงลำดับก่อนหลัง

ยุทธศาสตร์การพัฒนาเป็นกรอบชี้แนะ ในการกำหนดวิธีการหรือขั้นตอนที่ท้องถิ่นเลือกจะปฏิบัติ เพื่อให้บรรลุวิสัยทัศน์ขององค์การบริหารส่วนตำบลทุ่งโพธิ์ที่กำหนดไว้ มียุทธศาสตร์หลักในการดำเนินงาน รวม ๖ ยุทธศาสตร์ดังนี้

๑. ยุทธศาสตร์การพัฒนาด้านโครงสร้างพื้นฐาน
๒. ยุทธศาสตร์การจัดและแก้ไขปัญหาความยากจน
๓. ยุทธศาสตร์การพัฒนาด้านการศึกษา ศาสนา ศิลปะ วัฒนธรรม ประเพณี
๔. ยุทธศาสตร์การพัฒนาคนและสังคมที่มีคุณภาพ
๕. ยุทธศาสตร์การบริหารจัดการทรัพยากรธรรมชาติและสิ่งแวดล้อมอย่างยั่งยืน
๖. ยุทธศาสตร์การบริหารจัดการองค์กร

๒.๓ เป้าประสงค์

ด้านพัฒนาโครงสร้างพื้นฐาน

๑. การพัฒนาโครงสร้างพื้นฐาน ระบบสาธารณูปโภค สาธารณูปการให้ครอบคลุมทั่วถึงทุกหมู่บ้าน ๒. ประชาชนมีแหล่งน้ำเพื่อการอุปโภค บริโภคที่สะอาด และเพื่อการเกษตรที่เพียงพอ

ด้านการจัดและแก้ไขปัญหาความยากจน

๑. ประชาชนมีอาชีพเสริมและรายได้เพียงพอต่อการดำรงชีวิต สร้างชุมชนเข้มแข็ง

ด้านการพัฒนาการศึกษา ศาสนา ศิลปะ วัฒนธรรม ประเพณี

๑. ประชาชนทุกระดับมีการศึกษาขั้นพื้นฐานอย่างทั่วถึงเท่าเทียมกัน
๒. ประชาชนมีคุณภาพชีวิตที่ดี ตระหนักถึงการอนุรักษ์ ศาสนา ศิลปะ วัฒนธรรม ภูมิปัญญาท้องถิ่น

ด้านการพัฒนา การพัฒนาคนและสังคมที่มีคุณภาพ

๑. ประชาชนมีสถานที่อยู่อาศัยที่ปลอดภัย สบาย สบาย สถานที่พักผ่อนหย่อนใจ สวนสาธารณะ รวมทั้งตลอดจนดูแลรักษาปรับปรุงภูมิทัศน์ของแหล่งท่องเที่ยวในท้องถิ่น
๒. ประชาชนมีสุขภาพอนามัยที่ดี ผู้ด้อยโอกาสในสังคมได้รับสวัสดิการและมีความมั่นคงปลอดภัยในชีวิตและมีคุณภาพชีวิตที่ดีขึ้นด้านการบริหารจัดการทรัพยากรธรรมชาติและสิ่งแวดล้อมอย่างยั่งยืน

ด้านการบริหารจัดการองค์กร

๑. พัฒนาการเมืองการบริหารให้มีประสิทธิภาพ ประชาชนมีความรู้ความเข้าใจในบทบาทหน้าที่ของตนและมีส่วนร่วมในกิจกรรมทางการเมืองการปกครองและการพัฒนาท้องถิ่น

๒.๔ ตัวชี้วัด

ยุทธศาสตร์ด้านพัฒนาโครงสร้างพื้นฐาน

ถนนร้อยละ ๙๐ ของถนนมาตรฐานที่เพิ่มขึ้น

ประชาชนร้อยละ ๑๐๐ มีน้ำอุปโภคบริโภค

ประชาชนร้อยละ ๙๐ มีสาธารณูปโภคสาธารณูปการ

ยุทธศาสตร์การขจัดและแก้ไขปัญหาความยากจน

ร้อยละ ๘๐ ของประชาชนมีรายได้เพิ่มขึ้น

ร้อยละ ๘๕ ของผลผลิตทางการเกษตรและปศุสัตว์เพิ่มขึ้น

ยุทธศาสตร์การพัฒนาด้านการศึกษา ศาสนา ศิลปะ วัฒนธรรม ประเพณี

ร้อยละ ๘๐ ของเยาวชน/ประชาชนได้รับการศึกษาขั้นพื้นฐาน

ร้อยละ ๘๐ ของประชาชน ได้รับรู้ข้อมูลข่าวสาร

ร้อยละ ๘๐ ของประชาชนร่วมส่งเสริมศาสนา ศิลปะ วัฒนธรรม ประเพณี และภูมิปัญญาท้องถิ่น

ยุทธศาสตร์การพัฒนาคนและสังคมที่มีคุณภาพ

ร้อยละ ๘๐ ของประชาชนมีสวัสดิการและนันทนาการที่ดี

ร้อยละ ๘๐ ของประชาชนมีสุขภาพสมบูรณ์แข็งแรง

ร้อยละ ๘๐ ของประชาชนมีความปลอดภัยในชีวิตและทรัพย์สิน

ยุทธศาสตร์การบริหารจัดการทรัพยากรธรรมชาติและสิ่งแวดล้อมอย่างยั่งยืน

ร้อยละ ๘๐ ของประชาชนมีจิตสำนึกและความตระหนักในการจัดการทรัพยากรธรรมชาติและสิ่งแวดล้อมอย่างยั่งยืน

ร้อยละ ๘๐ ของปริมาณขยะลดลง

ยุทธศาสตร์การบริหารจัดการองค์กร

ร้อยละ ๘๐ ของประชาชนมีส่วนร่วมกับภาครัฐ

ร้อยละ ๑๐๐ ของบุคลากรมีประสิทธิภาพในการปฏิบัติงาน

ร้อยละ ๘๐ องค์กรปกครองส่วนท้องถิ่นมีระบบการบริหารจัดการที่ดี

๒.๕ ค่าเป้าหมาย

ประชาชนได้รับบริการด้านสาธารณสุขบริโภค สาธารณูปการอย่างทั่วถึงครอบคลุมทุกหมู่บ้าน

ประชาชนมีอาชีพ มีรายได้พอเพียง และมีความมั่นคงทางเศรษฐกิจ

ประชาชนมีคุณภาพชีวิตที่ตระหนักถึงการอนุรักษ์ ศาสนา ศิลปะ วัฒนธรรม ภูมิปัญญาท้องถิ่น

ประชาชนมีสุขภาพอนามัยที่ดีผู้ด้อยโอกาสในสังคมได้รับสวัสดิการและมีความมั่นคงในชีวิตและมีคุณภาพชีวิตที่ดี

การบริหารจัดการทรัพยากรธรรมชาติและสิ่งแวดล้อมของตำบลให้ยั่งยืนสมดุลภายใต้การมีส่วนร่วมของประชาชน

ประชาชนได้รับบริการด้วยความเป็นธรรม โปร่งใส มีส่วนร่วมในการพัฒนาท้องถิ่น

๒.๖ กลยุทธ์

ด้านพัฒนาโครงสร้างพื้นฐาน

๑. ก่อสร้าง ปรับปรุง บำรุงรักษา ถนน สะพาน ทางเท้า ท่อระบายน้ำ

๒. พัฒนาและจัดหาแหล่งน้ำสะอาดเพื่ออุปโภค บริโภคและแหล่งน้ำเพื่อการเกษตร

๓. พัฒนาปรับปรุงสาธารณูปโภคสาธารณูปการ

ยุทธศาสตร์การขจัดและแก้ไขปัญหาความยากจน

๑ พัฒนาและส่งเสริมอาชีพเพิ่มรายได้ลดรายจ่ายให้แก่ประชาชน

๒ พัฒนาปรับปรุงการเกษตรให้มีคุณภาพเพิ่มผลผลิตทางการเกษตรและปศุสัตว์

ยุทธศาสตร์การพัฒนาด้านการศึกษา ศาสนา ศิลปะ วัฒนธรรม ประเพณี

๑ ส่งเสริมสนับสนุนการศึกษาของเด็ก เยาวชน/ประชาชนทุกระดับ

๒ เพิ่มช่องทางในการรับรู้ข้อมูลข่าวสารให้แก่ประชาชน

๓ ส่งเสริม ศาสนา วัฒนธรรม ประเพณี และการอนุรักษ์ ภูมิปัญญาท้องถิ่นทุกระดับ

ยุทธศาสตร์การพัฒนาคนและสังคมที่มีคุณภาพ

๑ ส่งเสริมการจัดสวัสดิการและนันทนาการของประชาชน

๒ ส่งเสริมสุขภาพอนามัยของประชาชน

๓ การรักษาความปลอดภัยในชีวิตและทรัพย์สินของประชาชน

๔ ส่งเสริมระบบป้องกันภัยและบรรเทาสาธารณภัย

ยุทธศาสตร์การพัฒนาการบริหารจัดการทรัพยากรธรรมชาติและสิ่งแวดล้อมอย่างยั่งยืน

๑ สร้างจิตสำนึกและความตระหนักในการจัดการทรัพยากรธรรมชาติและสิ่งแวดล้อม

๒ บำบัดและจัดขยะและสิ่งปฏิกูล

ยุทธศาสตร์การบริหารจัดการองค์กร

๑ ส่งเสริมการมีส่วนร่วมของประชาชนในการบริหารจัดการท้องถิ่น

๒ พัฒนาศักยภาพของบุคลากรให้มีประสิทธิภาพในการปฏิบัติงาน

๓ พัฒนาระบบการบริหารจัดการองค์กรปกครองส่วนท้องถิ่น

๒.๗ จุดยืนทางยุทธศาสตร์ (Positioning) ขององค์การบริหารส่วนตำบลทุ่งโพธิ์

องค์การบริหารส่วนตำบลทุ่งโพธิ์ มีจุดเด่นและจุดแข็ง ดังนี้

๑ มีการเกษตรที่เป็นฐานหลักที่สามารถรองรับวิกฤตเศรษฐกิจได้ เป็นแหล่งผลิตอาหารที่สำคัญ

๒ มีภูมิประเทศและอากาศรวมทั้งสภาวะแวดล้อมที่เหมาะสมแก่การทำเกษตร

๓ มีโครงสร้างการคมนาคมขนส่ง สามารถติดต่อได้ตลอดพื้นที่ทั้งจังหวัด มีถนนสายหลักตัดผ่าน

๔ มีโบราณสถาน โบราณวัตถุ มีสินค้าพื้นเมืองของตำบลและพื้นที่ใกล้เคียง เช่น ศิลาหุบเขาช่องคอย พัดใบพัด

ดอกไม้ใบยางพารา พืชผัก ผลไม้ และแกงคั่วกลิ้ง เป็นต้น

ฉะนั้น ด้วยสภาพพื้นที่องค์การบริหารส่วนตำบลทุ่งโพธิ์ที่มีความอุดมสมบูรณ์ ทั้งทรัพยากรธรรมชาติและปัจจัยที่เอื้อต่างๆ จึงเหมาะแก่การทำเกษตรและการท่องเที่ยว จึงกำหนดจุดยืนทางยุทธศาสตร์ (Positioning) ของตำบลทุ่งโพธิ์

๒.๘ ความเชื่อมโยงของยุทธศาสตร์ในภาพรวม

๑. ยุทธศาสตร์การพัฒนาด้านโครงสร้างพื้นฐาน

- พันธกิจ : ๑. จัดให้มีและบำรุงรักษาทางบกและทางน้ำ
๒. จัดให้มีแหล่งน้ำเพื่ออุปโภคบริโภครวมทั้งแหล่งน้ำเพื่อการเกษตร

- เป้าประสงค์: ๑. การพัฒนาโครงสร้างพื้นฐาน ระบบสาธารณูปโภค สาธารณูปการให้ครอบคลุมทั่วถึงทุกหมู่บ้าน
๒. ประชาชนมีแหล่งน้ำเพื่อการอุปโภค บริโภคที่สะอาด และเพื่อการเกษตรที่เพียงพอ

ตัวชี้วัดในเชิงปริมาณ/คุณภาพ:

กลยุทธ์/แนวทางการพัฒนาและตัวชี้วัดระดับกลยุทธ์

กลยุทธ์/แนวทางการพัฒนา	ตัวชี้วัดระดับกลยุทธ์
๑. ก่อสร้าง ปรับปรุง บำรุงรักษา ถนน สะพาน ทางเท้าท่อระบายน้ำ	ถนนร้อยละ ๙๐ ของถนนมาตรฐานที่เพิ่มขึ้น
๒. พัฒนาและจัดหาแหล่งน้ำสะอาดเพื่ออุปโภคบริโภคและการเกษตร	ประชาชนร้อยละ ๑๐๐ มีน้ำอุปโภคบริโภค
๓. พัฒนาระบบสาธารณูปโภคสาธารณูปการ	ประชาชนร้อยละ ๙๐ มีสาธารณูปโภคสาธารณูปการ

หน่วยงานรับผิดชอบหลัก

กองช่าง

ความเชื่อมโยง

๑. ยุทธศาสตร์ชาติ ๒๐ ปี : ยุทธศาสตร์ที่ ๒ การสร้างความสามารถในการแข่งขัน
๒. แผนพัฒนาเศรษฐกิจและสังคมแห่งชาติ ฉบับที่ ๒ : ยุทธศาสตร์ที่ ๗ การพัฒนาโครงสร้างพื้นฐานและระบบโลจิสติกส์
๓. ยุทธศาสตร์จังหวัด : ยุทธศาสตร์ที่ ๑ การบริหารจัดการการเกษตรแบบครบวงจร เป็นเกษตรสุขภาพ เกษตรคุณภาพ และนวัตกรรมเกษตรมาใช้เพื่อสร้างมูลค่าเพิ่มผลผลิตและสร้างรายได้
๔. ยุทธศาสตร์การพัฒนาระบบโครงสร้างพื้นฐาน : ยุทธศาสตร์ที่ ๔ การพัฒนาโครงสร้างพื้นฐาน

๒. ยุทธศาสตร์การจัดและแก้ไขปัญหาความยากจน

พันธกิจ : ส่งเสริมสนับสนุนการพัฒนาอาชีพ ฝึกอบรมอาชีพ เพื่อนำไปสู่เศรษฐกิจหมู่บ้านที่ยั่งยืน

เป้าประสงค์ : ประชาชนมีอาชีพเสริมและรายได้เพียงพอต่อการดำรงชีวิต สร้างชุมชนเข้มแข็ง

ตัวชี้วัดในเชิงปริมาณ/คุณภาพ:

กลยุทธ์/แนวทางการพัฒนาและตัวชี้วัดระดับกลยุทธ์

กลยุทธ์/ แนวทางการพัฒนา	ตัวชี้วัดระดับกลยุทธ์
๑. พัฒนาและส่งเสริมอาชีพเพิ่มรายได้ลดรายจ่ายแก่ประชาชน	ร้อยละ ๘๐ ของประชาชนมีรายได้เพิ่มขึ้น
๒. พัฒนาปรับปรุงการเกษตรให้มีคุณภาพเพิ่มผลผลิตทางการเกษตรและปศุสัตว์	ร้อยละ ๘๕ ของผลผลิตทางการเกษตรและปศุสัตว์เพิ่มขึ้น

หน่วยงานรับผิดชอบหลัก

สำนักงานปลัด อบต.

ความเชื่อมโยง

๑. ยุทธศาสตร์ชาติ ๒๐ ปี : ยุทธศาสตร์ที่ ๔ การสร้างโอกาสและความเสมอภาคทางสังคม

๒. แผนพัฒนาเศรษฐกิจและสังคมแห่งชาติ ฉบับที่ ๒ : ยุทธศาสตร์ที่ ๒ การสร้างความเป็นธรรมลดความเหลื่อมล้ำ

ในสังคม

๑. ยุทธศาสตร์จังหวัด : ยุทธศาสตร์ที่ ๔ การสร้างความมั่นคงบนพื้นฐานชุมชนเข้มแข็ง

๒. ยุทธศาสตร์การพัฒนาองค์กรปกครองส่วนท้องถิ่น : ยุทธศาสตร์ที่ ๓ การพัฒนาสังคมและคุณภาพชีวิต

๓. ยุทธศาสตร์การพัฒนาด้านการศึกษา ศาสนา ศิลปะ วัฒนธรรม ประเพณี

- พันธกิจ : ๑. สนับสนุนและส่งเสริมด้านการศึกษา ศาสนา และศิลปวัฒนธรรมประเพณีของท้องถิ่น
 ๒. ส่งเสริมสนับสนุนสวัสดิการให้แก่ผู้สูงอายุ ผู้พิการ ผู้ป่วยเอดส์ และผู้ด้อยโอกาสเพื่อนำไปสู่คุณภาพชีวิตที่ดี

- เป้าประสงค์ : ๑. ประชาชนทุกระดับมีการศึกษาขั้นพื้นฐานอย่างทั่วถึงเท่าเทียมกัน
 ๒. ประชาชนมีคุณภาพชีวิตที่ดี ตระหนักถึงการอนุรักษ์ ศาสนา ศิลปะ วัฒนธรรม ภูมิปัญญาท้องถิ่น

ตัวชี้วัดในเชิงปริมาณ/คุณภาพ:

กลยุทธ์/แนวทางการพัฒนาและตัวชี้วัดระดับกลยุทธ์ศาสตร์

กลยุทธ์/แนวทางการพัฒนา	ตัวชี้วัดระดับกลยุทธ์
๑. ส่งเสริม สนับสนุนการศึกษาของเยาวชน/ประชาชนทุกระดับ	ร้อยละ ๙๐ ของเยาวชน/ประชาชนได้รับการศึกษาขั้นพื้นฐาน
๒. เพิ่มช่องทางในการรับรู้ข้อมูลข่าวสารของประชาชน	ร้อยละ ๙๐ ของประชาชน ได้รับรู้ข้อมูลข่าวสาร
๓. ส่งเสริมศาสนา ศิลปะ วัฒนธรรมประเพณีและภูมิปัญญาท้องถิ่นทุกระดับ	ร้อยละ ๙๐ ของประชาชนร่วมส่งเสริมศาสนา ศิลปะ วัฒนธรรมประเพณีและภูมิปัญญาท้องถิ่น

หน่วยงานรับผิดชอบหลัก

สำนักงานปลัด อบต.

ความเชื่อมโยง

๑. ยุทธศาสตร์ชาติ ๒๐ ปี : ยุทธศาสตร์ที่ ๓ การพัฒนาและเสริมสร้างศักยภาพมนุษย์
 ๒. แผนพัฒนาเศรษฐกิจและสังคมแห่งชาติ ฉบับที่ ๒ : ยุทธศาสตร์ที่ ๑ การเสริมสร้างและพัฒนาศักยภาพทุนมนุษย์
 ๓. ยุทธศาสตร์จังหวัด : ยุทธศาสตร์ที่ ๑ การสร้างความมั่นคงบนพื้นฐานชุมชนเข้มแข็ง
 ๔. ยุทธศาสตร์การพัฒนาองค์กรปกครองส่วนท้องถิ่น : ยุทธศาสตร์ที่ ๓ การพัฒนาสังคมและคุณภาพชีวิต

๔. ยุทธศาสตร์การพัฒนาคคนและสังคมที่มีคุณภาพ

- พันธกิจ: ๑. จัดให้มีสถานที่ออกกำลังกาย สนามกีฬา สถานที่พักผ่อนหย่อนใจ สวนสาธารณะ รวมทั้งตลอดจนดูแลรักษาปรับปรุงภูมิทัศน์ของแหล่งท่องเที่ยวในท้องถิ่น
๒. ส่งเสริม ค้ำครองสวัสดิภาพความปลอดภัยในชีวิตและทรัพย์สิน สุขภาพอนามัยและการป้องกันโรคติดต่อของประชาชนในท้องถิ่น

- เป้าประสงค์: ๑. ประชาชนมีสถานที่ออกกำลังกาย สนามกีฬา สถานที่พักผ่อนหย่อนใจ สวนสาธารณะ รวมทั้งตลอดจนดูแลรักษาปรับปรุงภูมิทัศน์ของแหล่งท่องเที่ยวในท้องถิ่น
๒. ประชาชนมีสุขภาพอนามัยที่ดี ผู้ด้อยโอกาสในสังคมได้รับสวัสดิการและมีความมั่นคงปลอดภัยในชีวิตและมีคุณภาพชีวิตที่ดีขึ้น

ตัวชี้วัดในเชิงปริมาณ/คุณภาพ:

กลยุทธ์/แนวทางการพัฒนาและตัวชี้วัดระดับกลยุทธ์ศาสตร์

กลยุทธ์/แนวทางการพัฒนา	ตัวชี้วัดระดับกลยุทธ์
๑. ส่งเสริมสวัสดิการและนันทนาการ	ร้อยละ ๘๐ ของประชาชนมีสวัสดิการและนันทนาการที่ดี
๒. ส่งเสริมสุขภาพอนามัยของประชาชน	ร้อยละ ๘๐ ของประชาชนมีสุขภาพสมบูรณ์แข็งแรง
๓. การรักษาความปลอดภัยในชีวิตและทรัพย์สินของประชาชน	ร้อยละ ๘๐ ของประชาชนมีความปลอดภัยในชีวิตและทรัพย์สิน
๔. ส่งเสริมระบบการป้องกันและบรรเทาสาธารณภัย	ร้อยละ ๘๐ ของประชาชนมีความปลอดภัยในชีวิตและทรัพย์สิน

หน่วยงานรับผิดชอบหลัก

สำนักงานปลัด อบต.

ความเชื่อมโยง

๑. ยุทธศาสตร์ชาติ ๒๐ ปี : ยุทธศาสตร์ที่ ๓ การพัฒนาและเสริมสร้างศักยภาพมนุษย์
๒. แผนพัฒนาเศรษฐกิจและสังคมแห่งชาติ ฉบับที่ ๒ : ยุทธศาสตร์ที่ ๑ การเสริมสร้างและพัฒนาศักยภาพทุนมนุษย์
๓. ยุทธศาสตร์จังหวัด : ยุทธศาสตร์ที่ ๔ การสร้างความมั่นคงบนพื้นฐานชุมชนเข้มแข็ง
๔. ยุทธศาสตร์การพัฒนากองครุภกรปกครองส่วนท้องถิ่น : ยุทธศาสตร์ที่ ๓ การพัฒนาสังคมและคุณภาพชีวิต

๕. ยุทธศาสตร์การพัฒนากาการบริหารจัดการทรัพยากรธรรมชาติและสิ่งแวดล้อมอย่างยั่งยืน

พันธกิจ : จัดให้มีการคุ้มครอง ดูแลบำรุงรักษา ทรัพยากรธรรมชาติและสิ่งแวดล้อมการกำจัดขยะมูลฝอยและสิ่งปฏิกูล

เป้าประสงค์: การบริหารจัดการทรัพยากรธรรมชาติและสิ่งแวดล้อมของตำบลให้ยั่งยืนสมดุลภายใต้การมีส่วนร่วมของประชาชน

ตัวชี้วัดในเชิงปริมาณ/คุณภาพ:

กลยุทธ์/แนวทางการพัฒนาและตัวชี้วัดระดับกลยุทธ์

กลยุทธ์/แนวทางการพัฒนา	ตัวชี้วัดระดับกลยุทธ์
๑.สร้างจิตสำนึกและความตระหนักในการจัดการทรัพยากรธรรมชาติและสิ่งแวดล้อมอย่างยั่งยืน	ร้อยละ ๙๐ ของประชาชนมีจิตสำนึกและความตระหนักในการจัดการทรัพยากรธรรมชาติและสิ่งแวดล้อมอย่างยั่งยืน
๒.การบำบัดและกำจัดขยะและสิ่งปฏิกูล	ร้อยละ ๙๐ ของปริมาณขยะลดลง

หน่วยงานรับผิดชอบหลัก

สำนักงานปลัด อบต.

ความเชื่อมโยง

๑.ยุทธศาสตร์ชาติ ๒๐ ปี : ยุทธศาสตร์ที่ ๕ การสร้างการเติบโตบนคุณภาพชีวิตที่เป็นมิตรกับสิ่งแวดล้อม

๒. แผนพัฒนาเศรษฐกิจและสังคมแห่งชาติ ฉบับที่ ๒ :ยุทธศาสตร์ที่ ๔ การสร้างการเติบโตที่เป็นมิตรกับสิ่งแวดล้อมเพื่อการพัฒนาอย่างยั่งยืน อนุรักษ์ฟื้นฟูสร้างความมั่นคงของฐานทรัพยากรธรรมชาติและสิ่งแวดล้อม

๓. ยุทธศาสตร์จังหวัด : ยุทธศาสตร์ที่ ๓ การจัดการทรัพยากรธรรมชาติ น้ำ สิ่งแวดล้อมและพลังงานมีประสิทธิภาพ เพิ่มพื้นที่สีเขียวและการใช้พลังงานสะอาด๔. ยุทธศาสตร์การพัฒนากองกรปกครองส่วนท้องถิ่น : ยุทธศาสตร์ที่ ๒ การพัฒนาทรัพยากรธรรมชาติและสิ่งแวดล้อมและพลังงาน

๖. ยุทธศาสตร์การบริหารจัดการองค์กร

พันธกิจ : มุ่งพัฒนามาตรฐานการบริการประชาชน การบริหารจัดการองค์กรที่โปร่งใส มีประสิทธิภาพ นำไปสู่การบริหารจัดการตามหลักธรรมาภิบาลที่ดีโดยการมีส่วนร่วมของประชาชน

เป้าประสงค์ : พัฒนาการเมืองการบริหารให้มีประสิทธิภาพ ประชาชนมีความรู้ความเข้าใจในบทบาทหน้าที่ของตนและมีส่วนร่วมในกิจกรรมทางการเมืองการปกครองและการพัฒนาท้องถิ่น

ตัวชี้วัดในเชิงปริมาณ/คุณภาพ:

กลยุทธ์/แนวทางการพัฒนาและตัวชี้วัดระดับกลยุทธ์ศาสตร์

กลยุทธ์/ แนวทางการพัฒนา	ตัวชี้วัดระดับกลยุทธ์
๑. ส่งเสริมการมีส่วนร่วมของประชาชน	ร้อยละ ๙๐ ของประชาชนมีส่วนร่วมกับภาครัฐ
๒. พัฒนาศักยภาพของบุคลากรให้มีประสิทธิภาพในการปฏิบัติงาน	ร้อยละ ๑๐๐ ของบุคลากรมีประสิทธิภาพในการปฏิบัติงาน
๓. พัฒนาระบบการบริหารจัดการองค์กรปกครองส่วนท้องถิ่น	ร้อยละ ๙๐ องค์กรปกครองส่วนท้องถิ่นมีระบบการบริหารจัดการที่ดี

หน่วยงานรับผิดชอบหลัก

สำนักงานปลัด อบต.

ความเชื่อมโยง

๑. ยุทธศาสตร์ชาติ ๒๐ ปี : ยุทธศาสตร์ที่ ๖ การปรับสมดุลและพัฒนาระบบการบริหารจัดการภาครัฐ
๒. แผนพัฒนาเศรษฐกิจและสังคมแห่งชาติ ฉบับที่ ๒ : ยุทธศาสตร์ที่ ๖ การเพิ่มประสิทธิภาพและธรรมาภิบาล

ในภาครัฐ

๓. ยุทธศาสตร์จังหวัด : ยุทธศาสตร์ที่ ๕ การพัฒนาสังคมแห่งการเรียนรู้และภูมิปัญญาเพื่อสร้างคุณภาพของคน
๔. ยุทธศาสตร์การพัฒนาองค์กรปกครองส่วนท้องถิ่น : ยุทธศาสตร์ที่ ๒ การพัฒนาทรัพยากรธรรมชาติสิ่งแวดล้อมและพลังงาน

๓. การวิเคราะห์เพื่อพัฒนาท้องถิ่น

๓.๑ การวิเคราะห์กรอบการจัดทำยุทธศาสตร์ขององค์กรปกครองส่วนท้องถิ่น

ผลการวิเคราะห์ปัญหาและความต้องการของประชาชนในเขต องค์การบริหารส่วนตำบลทุ่งโพธิ์จากการได้ทำประชาคมหมู่บ้าน และใช้ข้อมูลความจำเป็นพื้นฐาน (จปฐ.) ข้อมูล กขช ๒ค. และข้อมูลการจัดทำแผนแม่บทชุมชนของตำบลทุ่งโพธิ์ สรุปได้ดังนี้

ผลการวิเคราะห์ปัญหาและความต้องการของประชาชนในเขตองค์การบริหารส่วนตำบลทุ่งโพธิ์

ขอบข่ายของปัญหา	ขอบข่าย/ปริมาณของปัญหา (สภาพปัญหา)	พื้นที่เป้าหมาย/ กลุ่มเป้าหมาย	การคาดการณ์ในอนาคต
๑.ด้านโครงสร้าง พื้นฐาน	-เส้นทางคมนาคมสัญจรระหว่างหมู่บ้าน ในช่วงฤดูฝนเดินทางสัญจรไม่สะดวก ถนนสายรองและถนนสายย่อยบางสายมี สภาพขรุขระ เป็นหลุม เป็นบ่อ เส้นทางมี ลักษณะคับแคบทำให้การสัญจรไป-มาไม่ สะดวกและล่าช้า และมีจุดเสี่ยงภัยต่อการ เกิดอุบัติเหตุหรืออาชญากรรมได้	หมู่ที่ ๑-๘	-อบต.มีงบประมาณในการดำเนินการ ก่อสร้าง ปรับปรุง ซ่อมแซม ถนน สะพานเพิ่มมากขึ้น และเสนอ โครงการที่เกินศักยภาพไปยัง อบจ. หรือหน่วยงานที่เกี่ยวข้องเพื่อ ดำเนินการสนับสนุนงบประมาณ
	-น้ำอุปโภคบริโภคขาดแคลนในช่วงฤดูแล้ง เนื่องจากบ่อน้ำตื้นแห้งขอดและในหลาย หมู่บ้านไม่สามารถขุดบ่อน้ำตื้นได้แหล่งน้ำที่ ใช้ในการผลิตระบบประปาในพื้นที่ไม่มี - บ่อน้ำตื้นภายในหมู่บ้านมีไม่เพียงพอ ลำคลองและแหล่งน้ำธรรมชาติแห้งแล้งและ ตื้นเขินในฤดูแล้ง - ขาดแหล่งเก็บกักน้ำเพื่อใช้ในการเกษตรใน ฤดูแล้ง	หมู่ที่ ๑-๘	-นโยบายของผู้บริหารท้องถิ่น ต้องการให้ทุกครัวเรือนทุกหมู่บ้านมี น้ำใช้เพื่อการอุปโภคบริโภค จึงได้ ประสานขอสนับสนุนงบประมาณจาก อบจ.นศ.เพื่อก่อสร้างระบบประปาผิว ดินขนาดใหญ่และจะดำเนินการขยาย ท่อเมนประปาสายหลักและสายย่อย เข้าทุกหมู่บ้านในตำบลและองค์การ บริหารส่วนตำบลจะดำเนินกิจการ ประปาเพื่อให้บริการแก่ประชาชน อย่างทั่วถึงสามารถแก้ไขปัญหา การขาดแคลนน้ำในฤดูแล้งได้
	-ขยายเขตไฟฟ้า/ไฟฟ้าสาธารณะใน บางพื้นที่ ยังไม่ได้ดำเนินการติดตั้ง และบางพื้นที่มี สภาพชำรุด ทำให้ประชาชนผู้สัญจรไม่มี ความปลอดภัยในชีวิตและทรัพย์สิน และการ สัญจรไม่สะดวก	หมู่ที่ ๑-๘	-อบต.ให้ความสำคัญต่อความ ปลอดภัยในชีวิตและทรัพย์สินของ ประชาชนและจะได้ประสานกับผู้นำ ชุมชนในการสำรวจจุดเสี่ยงภัย เพื่อ ขยายเขตและติดตั้งไฟฟ้าสาธารณะ เพิ่มเติมและซ่อมแซมในส่วนที่ชำรุด อย่างสม่ำเสมอ

ผลการวิเคราะห์ปัญหาและความต้องการของประชาชนในเขตองค์การบริหารส่วนตำบลทุ่งโพธิ์

ขอบข่ายของปัญหา	ขอบข่าย/ปริมาณของปัญหา (สภาพปัญหา)	พื้นที่เป้าหมาย/ กลุ่มเป้าหมาย	การคาดการณ์ในอนาคต
๒.ปัญหาด้านเศรษฐกิจ	<p>-ประชาชนมีความยากจนมีภาระหนี้สินจำนวนมาก เนื่องจากยังขาดการวางแผนการประกอบอาชีพและการจัดทำบัญชีครัวเรือน</p> <p>-ราษฎรว่างงาน ไม่มีอาชีพเสริมและมีรายได้น้อยราคาผลผลิตตกต่ำ ผู้ผลิตไม่สามารถต่อรองราคาได้ ขาดความรู้และขาดการส่งเสริมในการประกอบอาชีพเสริม ขาดตลาดและสถานที่รับซื้อผลผลิต</p>	หมู่ที่ ๑-๘	<p>-ความเจริญและความเปลี่ยนแปลงของโลกทำให้การดำเนินชีวิตประจำวันของประชาชนเปลี่ยนไป อนาคตมีแผนที่จะส่งเสริมให้ประชาชนมีการรวมกลุ่มอาชีพเสริมและให้ความรู้ในเรื่องการวางแผนชีวิตและการจัดทำบัญชีครัวเรือนประจำเดือน/ประจำปี</p> <p>-การให้ความสำคัญต่อระบบการผลิตแบบกลุ่มจะช่วยให้สามารถแข่งขันกับคู่แข่งได้ดีกว่า ทั้งด้านต้นทุน แรงงาน และผลผลิต</p>
๓.ปัญหาด้านสังคม ๓.๑ปัญหาการขาดสวัสดิการแก่ผู้ด้อยโอกาสในสังคม	-ประชาชนบางส่วนรายได้น้อยและยังอยู่ในวัยชราบางคนเป็นผู้พิการเป็นผู้ติดเชื้อเอชไอวีซึ่งยังไม่ได้รับการช่วยเหลือในด้านสวัสดิการอย่างทั่วถึง	หมู่ที่ ๑-๘	-อนาคตมีหน้าที่ในการดูแล และให้การสงเคราะห์แก่ผู้ด้อยโอกาส ผู้สูงอายุ คนพิการ และผู้ป่วยโรคเอดส์ ซึ่งนับวันจะเพิ่มมากขึ้น รัฐบาลมีนโยบายที่จะจัดเบี้ยยังชีพเพิ่มมากขึ้น แต่ทั้งนี้ต้องพิจารณาไปตามหลักเกณฑ์และระเบียบที่เกี่ยวข้อง กอปรกับสถานะการคลังของท้องถิ่นประกอบด้วย
๓.๒ปัญหาการแพร่ระบาดของยาเสพติด	<p>- มีการแพร่ระบาดของผู้ติดยาเสพติดในกลุ่มเยาวชน</p> <p>- มีการลักลอบกระทำความผิดเกี่ยวกับยาเสพติดแต่ไม่มีหลักฐานในการจับกุมตัวผู้กระทำความผิดได้</p> <p>- ปัญหาความปลอดภัยในชีวิตทรัพย์สินและปัญหายาเสพติด</p> <p>- ขาดความต่อเนื่องในการป้องกันและปราบปรามขาดการบูรณาการในการดำเนินการ</p>	หมู่ที่ ๑-๘	<p>- ปัจจุบันมีการพัฒนาวิธีการจำหน่ายยาเสพติดรูปแบบใหม่ ทำให้ยากแก่การป้องกัน วิธีที่จะบรรเทาปัญหาได้ก็คือ การสร้างภูมิคุ้มกันทางสังคมโดยเน้นที่สถาบันครอบครัว และประสานความร่วมมือกับเจ้าหน้าที่ตำรวจและอปพร./ชรบ.ในพื้นที่</p> <p>- การแพร่ระบาด รูปแบบวิธีการ ชนิดยาเสพติดหลากหลายรูปแบบมากขึ้น</p> <p>- การป้องกันและปราบปรามต้องกระทำอย่างต่อเนื่องและบูรณาการร่วมกันระหว่างหน่วยงานรับผิดชอบ</p>

ผลการวิเคราะห์ปัญหาและความต้องการของประชาชนในเขตองค์การบริหารส่วนตำบลทุ่งโพธิ์

ขอบข่ายของปัญหา	ขอบข่าย/ปริมาณของปัญหา (สภาพปัญหา)	พื้นที่ เป้าหมาย/ กลุ่มเป้าหมาย	การคาดการณ์ในอนาคต
๔.ปัญหาด้าน การศึกษา ศาสนา ศิลปวัฒนธรรม ประเพณี	<p>-การศึกษาในระดับประถมและก่อนวัยเรียน ยังขาดสื่อและอุปกรณ์การเรียนที่ทันสมัย และเหมาะสมกับการพัฒนาการในวัยนี้ทำให้คุณภาพทางการศึกษาค่อนข้างต่ำ</p> <p>-การสนับสนุนงบประมาณด้านการศึกษา ยังมีจำนวนน้อยและจำกัด</p>	ร.ร.ในเขต อบต.ทุ่งโพธิ์	<p>-สื่อและอุปกรณ์การเรียนรู้เป็นสิ่งจำเป็นและสำคัญต่อการพัฒนาการเรียนรู้ของเด็ก อบต.มีนโยบายในการสนับสนุนสื่อและอุปกรณ์การเรียนให้เพียงพอกับจำนวนนักเรียน</p> <p>-การจัดสรรงบประมาณด้านการศึกษามากขึ้นให้ครอบคลุมการศึกษาในหลายๆด้าน</p>
	<p>-ประชาชน/เยาวชนขาดการมีส่วนร่วมในกิจกรรมด้านศาสนา ศิลปะ วัฒนธรรม ประเพณี</p>	หมู่ที่ ๑-๘	<p>-ปัจจุบันวัดถุนิยมเข้ามาครอบงำสังคมทำให้เกิดความวุ่นวายในสังคมสมควรที่จะส่งเสริมให้เกิดศีลธรรมโดยศาสนาเป็นเครื่องยึดเหนี่ยวจิตใจ</p> <p>-อบต.รณรงค์ ประชาสัมพันธ์และจัดกิจกรรมเกี่ยวกับการส่งเสริมศาสนาวัฒนธรรมและประเพณีของท้องถิ่นอย่างสม่ำเสมอ เพื่อกระตุ้นและให้ประชาชนเกิดความตระหนักและเห็นคุณค่า ตลอดจนเพื่อกระตุ้นให้ประชาชนเกิดความรักและเห็นคุณค่า ตลอดจนเพื่อกระตุ้นให้ประชาชนเกิดความรักและเห็นคุณค่า ตลอดจนเพื่อกระตุ้นให้ประชาชนเกิดความรักและเห็นคุณค่า</p>
๕.ปัญหาด้าน สาธารณสุขและ อนามัยที่ดี	<p>-ประชาชนขาดความรู้ความเข้าใจในเรื่องสุขภาพ</p> <p>-สถานบริการสาธารณสุขมีน้อยไม่สามารถให้บริการได้ในพื้นที่หมู่บ้านที่อยู่ห่างไกล</p> <p>-งบประมาณและรายได้มีน้อยไม่เพียงพอต่อการบริการและหน้าที่</p>	หมู่ที่ ๑-๘	<p>-การประชาสัมพันธ์ให้ประชาชนได้รู้ถึงสถานการณ์ที่เกิดโรค และให้ความรู้ถึงการป้องกัน การเฝ้าระวังรักษาโรค โดย อบต.ประสานงานกับสถานีอนามัย ,อสมในพื้นที่</p> <p>-การให้บริการด้านสาธารณสุขเพิ่มมากขึ้นจากระบบ สปสช.</p>
๖.ปัญหาด้าน การเมืองการบริหาร	<p>-ประชาชนยังขาดกระบวนการเรียนรู้ด้านการเมืองการปกครองในระบอบประชาธิปไตยที่ถูกต้อง</p> <p>-ประชาชนไม่มีความเข้าใจในระบบการบริหารงานของ อบต. ทำให้เกิดความเข้าใจที่คลาดเคลื่อนหรือไม่เป็นไปตามขั้นตอนที่ถูกต้องในการติดต่อราชการหรือประสานงาน</p>	หมู่ที่ ๑-๘	<p>-การปกครองระบอบประชาธิปไตย เป็นการปกครองโดยประชาชนเพื่อประชาชน ดังนั้นหน่วยงานราชการควรส่งเสริมและให้ความรู้แก่ประชาชนอย่างสม่ำเสมอให้เกิดความตระหนัก เห็นความสำคัญและมีส่วนร่วมทางการเมืองอย่างต่อเนื่อง</p>

ผลการวิเคราะห์ปัญหาและความต้องการของประชาชนในเขตองค์การบริหารส่วนตำบลทุ่งโพธิ์

ขอบข่ายของปัญหา	ขอบข่าย/ปริมาณของปัญหา (สภาพปัญหา)	พื้นที่ เป้าหมาย/ กลุ่มเป้าหมาย	การคาดการณ์ในอนาคต
			<ul style="list-style-type: none"> - อบต. เป็นหน่วยงานที่ใกล้ชิดกับประชาชน และนับวันภารกิจจะเพิ่มมากขึ้น ดังนั้นการสร้างความรู้ความเข้าใจกับประชาชนจึงเป็นสิ่งสำคัญและควรเร่งดำเนินการ - การพัฒนาและการแก้ปัญหาหรือการวางแผน กำหนดทิศทางการพัฒนาท้องถิ่นในอนาคตจำเป็นต้องอาศัยความร่วมมือจากทุกฝ่าย
๗.ปัญหาด้าน ทรัพยากรธรรมชาติและ สิ่งแวดล้อม	-พนักงานส่วนตำบลและพนักงานจ้างต้องปรับปรุงกระบวนการทำงานให้สามารถตอบสนองความต้องการของประชาชนให้ได้มากที่สุด	พนักงานส่วนตำบลและพนักงานจ้าง	-การบริการที่ดีและมีประสิทธิภาพประชาชนเกิดความพึงพอใจเป็นเป้าหมายสูงสุดของงานบริการ การฝึกอบรม การศึกษาดูงานและการเรียนรู้ตลอดเวลาของเจ้าหน้าที่ผู้ปฏิบัติงานจึงเป็นสิ่งสำคัญและควรส่งเสริมเป็นอย่างยิ่ง
	-ประชาชนขาดความรู้ความเข้าใจในการอนุรักษ์และการจัดการด้านสิ่งแวดล้อม	หมู่ที่ ๑-๘	<ul style="list-style-type: none"> -แนวโน้มในอนาคตทรัพยากรธรรมชาติจะถูกทำลายลง เพราะประชาชนไม่อนุรักษ์และตระหนักถึงคุณค่าของทรัพยากรธรรมชาติสิ่งแวดล้อมจะเป็นพิษมากขึ้น ขาดแคลนทรัพยากรธรรมชาติที่จำเป็นในการดำรงชีพ -การบุกรุกทำลายทรัพยากรเพื่อการเกษตรของประชาชนมีแนวโน้มเพิ่มมากขึ้นเนื่องจากอัตราการเจริญทางเศรษฐกิจค่าครองชีพเพิ่มขึ้น
	-ปัญหาการปล่อยน้ำเสีย/กลิ่นจากฟาร์มเลี้ยงสัตว์ลงสู่ลำคลองน้ำเสียในแม่น้ำลำคลอง เนื่องมาจากประชาชนทิ้งขยะและ สิ่งปฏิกูลลงในลำคลอง	หมู่ที่ ๑-๘	- แนวโน้มมลภาวะเพิ่มมากขึ้นโดยเฉพาะน้ำเสียเนื่องจากการทิ้งขยะและสิ่งปฏิกูลรวมทั้งน้ำเสียลงแหล่งน้ำธรรมชาติมากขึ้น
	-ประชาชนบุกรุกทำลายป่าไม้เพื่อใช้พื้นที่เป็นแหล่งเพาะปลูกพืชทางการเกษตร	หมู่ที่ ๑-๘	-การบุกรุกการทำลายทรัพยากรธรรมชาติเพื่อใช้ทำการเกษตรมีแนวโน้มเพิ่มสูงมากขึ้นเนื่องจากมีประชาชนเพิ่มมากขึ้นแต่พื้นที่ทำกินน้อย
	-ระบบการกำจัดขยะของ อบต.ยังไม่มี	หมู่ที่ ๑-๘	-ปัญหาด้านขยะและสิ่งปฏิกูลนับวันจะยิ่งเพิ่มและมากขึ้น อบต.เข้าดำเนินการจัดการขยะอย่างจริงจังและเป็นรูปธรรม

๓.๒ การประเมินสถานการณ์สภาพแวดล้อมภายนอกที่เกี่ยวข้อง

เป็นการประเมินโดยวิเคราะห์ถึงโอกาสและภาวะคุกคามหรือข้อจำกัดอันเป็นสภาวะแวดล้อมภายนอกที่มีผลต่อการพัฒนาด้านต่างๆของท้องถิ่นรวมทั้งการวิเคราะห์จุดอ่อนจุดแข็งของท้องถิ่นอันเป็นสภาวะแวดล้อมภายในท้องถิ่นซึ่งทั้งหมดเป็นการประเมินสถานการณ์ของท้องถิ่นในปัจจุบันโดยเป็นการตอบคำถามว่า “ ปัจจุบันท้องถิ่นมีสถานการณ์การพัฒนาอยู่จุดไหน ” สำหรับใช้เป็นประโยชน์ในการกำหนดการดำเนินงานในอนาคตต่อไปทั้งนี้โดยใช้เทคนิค SWOT analysis การพิจารณาถึงปัจจัยภายในได้แก่จุดแข็ง (Strength – S) จุดอ่อน (Weak – W) และปัจจัยภายนอกได้แก่โอกาส (Opportunity – O) และอุปสรรค (Threat – T) เป็นเครื่องมือ

ปัจจัยภายใน

ประกอบด้วยปัจจัยด้านต่างๆที่ต้องนำมาพิจารณา

- ด้านการบริหารได้แก่การแบ่งส่วนราชการการวางแผนการประสานงานการมอบอำนาจการกำกับดูแล เป็นต้น
- ระเบียบกฎหมาย
- บุคลากรได้แก่อัตรากำลังคุณภาพวินัยทัศนคติพฤติกรรม เป็นต้น
- งบประมาณรวมทั้งความช่วยเหลือต่างๆ
- ระบบฐานข้อมูล
- การประสานงาน/การอำนวยความสะดวก/ความร่วมมือจากภาคส่วนที่เกี่ยวข้อง
- ทรัพยากรเครื่องมือและอุปกรณ์ในการทำงาน

การวิเคราะห์จุดแข็ง (Strength = S)เป็นการพิจารณาปัจจัยภายในหน่วยงานมีส่วนดีความเข้มแข็งความสามารถศักยภาพส่วนที่ส่งเสริมความสำเร็จซึ่งจะพิจารณาในด้านต่างๆ

การวิเคราะห์จุดอ่อน (Weakness = W)เป็นการพิจารณาปัจจัยภายในหน่วยงานว่ามีส่วนเสียความอ่อนแอข้อจำกัดความไม่พร้อมซึ่งจะพิจารณาในด้านต่างๆ เช่นเดียวกับการวิเคราะห์จุดแข็ง

ปัจจัยภายนอก

ประกอบด้วย

- ด้านการเมืองรวมถึงระดับความขัดแย้งและกลุ่มผลประโยชน์
- ด้านเศรษฐกิจได้แก่เศรษฐกิจรวมในเขตพื้นที่ (เช่นผลผลิตรายได้รายจ่ายการออมการลงทุนการใช้ที่ดินแรงงาน) การเกษตรกรรมการพาณิชย์กรรมการค้า
- ด้านสังคม
- นโยบายรัฐบาล/กฎหมาย
- เทคโนโลยี

การวิเคราะห์โอกาส (Opportunity = O)เป็นการศึกษาสภาพแวดล้อมภายนอกว่ามีสภาพเป็นเช่นไรเหตุการณ์สถานการณ์ของโลกของประเทศของจังหวัดและของอำเภอที่เกิดขึ้นจะส่งผลต่อท้องถิ่นอย่างไรมีการเปลี่ยนแปลงใดที่เป็นประโยชน์หรือเป็นโอกาสอันดีต่อท้องถิ่นโดยจะต้องพิจารณาทั้งด้านเศรษฐกิจสังคมการเมืองการปกครองและเทคโนโลยี

การวิเคราะห์ปัญหาอุปสรรคหรือข้อจำกัด (Threat = T)เป็นการศึกษาสภาพแวดล้อมภายนอกที่เป็นอุปสรรคหรือภาวะคุกคามก่อให้เกิดผลเสียหรือเป็นข้อจำกัดต่อท้องถิ่นโดยจะต้องพิจารณาทั้งด้านเศรษฐกิจสังคมการเมืองการปกครองและเทคโนโลยีเช่นเดียวกับการวิเคราะห์โอกาส

การวิเคราะห์ศักยภาพเพื่อประเมินปัจจัยภายนอกและปัจจัยภายใน สามารถพิจารณาได้ดังนี้

- การค้นหาลักษณะ จุดอ่อน โอกาส และอุปสรรค ต้องเป็นการระดมความเห็นจากกลุ่มคนที่หลากหลายเพื่อให้ได้ข้อมูลที่เพียงพออย่างถูกต้อง แท้จริง
- เมื่อมีการระดมความเห็นแล้ว ต้องนำมาจัดหมวดหมู่ของประเด็นต่าง ๆ หากมีข้อขัดแย้งหรือความไม่ชัดเจนในประเด็น ความเห็นใด ต้องบันทึกไว้เพื่อหาข้อมูลเพิ่มเติม ต้องไม่ใช้วิธีการตัดสินเพื่อเลือกอย่างหนึ่งในทันทีเพราะจะทำให้มีการเผชิญหน้ากัน

- เพื่อเป็นการคัดเลือกประเด็นจุดแข็ง จุดอ่อน โอกาส และอุปสรรค ที่มีการนำเสนออย่างหลากหลาย จึงต้องให้ที่ประชุมพิจารณาให้น้ำหนักคะแนน แล้วนำมาหาค่าเฉลี่ย โดยอาจมีการให้น้ำหนักค่าคะแนนเป็น ๔ ระดับในแต่ละด้าน ดังนี้

ด้าน	มาก	ปานกลาง	น้อย	ไม่มี
จุดแข็ง	๓	๒	๑	๐
จุดอ่อน	-๓	-๒	-๑	๐
โอกาส	๓	๒	๑	๐
อุปสรรค/ข้อจำกัด	-๓	-๒	-๑	๐

เมื่อมีการจัดลำดับของประเด็นในแต่ละด้านแล้ว จะดึงประเด็นสำคัญมาพิจารณาต่อไป ทั้งนี้ อาจดึงประเด็นสำคัญมาเพียงด้านละ ๗-๑๐ ประเด็น

- นำประเด็นมาเข้าตารางวิเคราะห์ เพื่อกำหนดแนวทางการตัดสินใจ

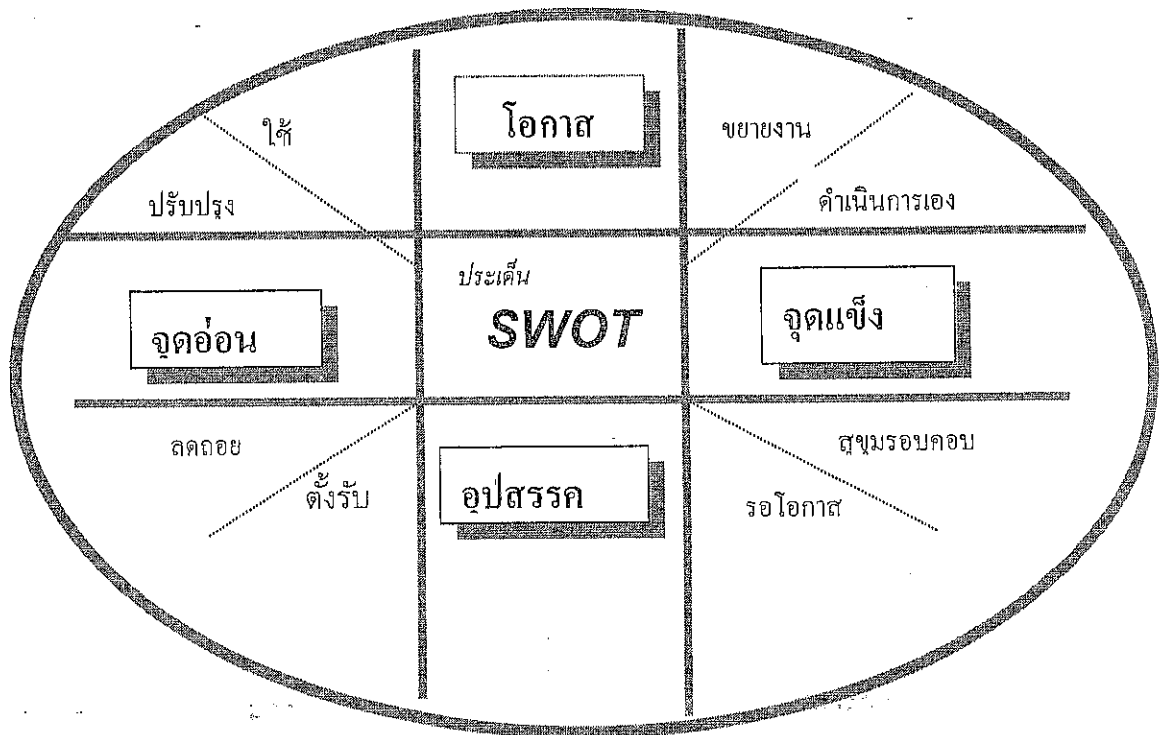

ในการวิเคราะห์ SWOT เชิงยุทธศาสตร์นั้น หน่วย หรือขอบเขตในการวิเคราะห์ ให้พิจารณาจากเขตการปกครองขององค์กรปกครองส่วนท้องถิ่นเป็นหลัก ดังนั้น สิ่งต่าง ๆ ที่เป็นประเด็นที่ปรากฏหรือมีอยู่ในเขตการปกครองขององค์กรปกครองส่วนท้องถิ่น จะถือว่าเป็นปัจจัยภายในที่ใช้ในการวิเคราะห์ ส่วนประเด็นที่ปรากฏหรือมีอยู่ที่อยู่นอกเขตการปกครองขององค์กรปกครองส่วนท้องถิ่นจะถือว่าเป็นปัจจัยภายนอก

ส่วนการวิเคราะห์ SWOT เชิงโครงการ/กิจกรรมหน่วย หรือขอบเขตในการวิเคราะห์ จะใช้หน่วยการบริหารขององค์กรปกครองส่วนท้องถิ่นเป็นหลัก ดังนั้น สิ่งที่เป็นทรัพยากรในการบริหาร และองค์ประกอบขององค์กรปกครองส่วนท้องถิ่น เช่นสภาพท้องถิ่น ข้อบัญญัติท้องถิ่น หรือสิ่งที่ปรากฏหรือมีอยู่ในขอบเขตที่องค์กรปกครองส่วนท้องถิ่นสามารถควบคุม กำกับดูแลได้จะถือว่าเป็นปัจจัยภายใน ส่วนสิ่งที่ปรากฏหรือมีอยู่นอกองค์กรปกครองส่วนท้องถิ่นไม่สามารถควบคุม กำกับดูแลได้ ไม่ว่าสิ่งนั้นจะอยู่ภายในหรือภายนอกเขตการปกครองขององค์กรปกครองส่วนท้องถิ่นก็ตาม ถือว่าเป็นปัจจัยภายนอก

ส่วนที่ ๓
การนำแผนพัฒนาท้องถิ่นไปสู่การปฏิบัติ

๑. ยุทธศาสตร์การพัฒนาและแผนงาน

ที่	ยุทธศาสตร์	ด้าน	แผนงาน	หน่วยงาน รับผิดชอบหลัก	หน่วยงาน สนับสนุน
๑	ด้านโครงสร้างพื้นฐาน	ด้านเศรษฐกิจ	การพาณิชย์	กองช่าง	
			อุตสาหกรรมและการโยธา	กองช่าง	
๒	การจัดและแก้ไขปัญหาความยากจน	ด้านเศรษฐกิจ	การเกษตร	สำนักงานปลัด	
๓	การพัฒนาด้านการศึกษา ศาสนา ศิลปะ วัฒนธรรม ประเพณี	บริการชุมชนและสังคม	การศึกษา	กองการศึกษา ศาสนา และ วัฒนธรรม	
			การศาสนาวัฒนธรรมและนันทนาการ	กองการศึกษา ศาสนา และ วัฒนธรรม, สำนักงานปลัด	
			สร้างความเข้มแข็งของชุมชน	สำนักงานปลัด	
๔	การพัฒนาคนและสังคมที่มีคุณภาพ	บริหารทั่วไป	การรักษาความสงบภายใน	สำนักงานปลัด	
		บริการชุมชนและสังคม	สาธารณสุข	สำนักงานปลัด	
			สังคมสงเคราะห์	สำนักงานปลัด	
			สร้างความเข้มแข็งของชุมชน	สำนักงานปลัด	
		การดำเนินงานอื่น	งบกลาง	สำนักงานปลัด	
๕	การบริหารจัดการทรัพยากรธรรมชาติและสิ่งแวดล้อมอย่างยั่งยืน	บริการชุมชนและสังคม	เคหะและชุมชน	สำนักงานปลัด กองช่าง	
๖	การบริหารจัดการองค์กร	บริหารทั่วไป	บริหารงานทั่วไป	สำนักงานปลัด, กองคลัง	
รวม	๖	๔	๑๒	๔	-

พ.๐๑

๒.บัญชีโครงการพัฒนาท้องถิ่น

บัญชีสรุปโครงการพัฒนา
แผนพัฒนาท้องถิ่น (พ.ศ.๒๕๖๑-๒๕๖๕)
องค์การบริหารส่วนตำบลทุ่งโพธิ์

	ปี ๒๕๖๑		ปี ๒๕๖๒		ปี ๒๕๖๓		ปี ๒๕๖๔		รวม ๕ ปี	
	จำนวนโครงการ	งบประมาณ (บาท)	จำนวนโครงการ	งบประมาณ (บาท)	จำนวนโครงการ	งบประมาณ (บาท)	จำนวนโครงการ	งบประมาณ (บาท)	จำนวนโครงการ	งบประมาณ (บาท)
๑) ยุทธศาสตร์การพัฒนาตำบลโครงสร้างพื้นฐาน										
๑.๑ แผนงานอุตสาหกรรมและการโยธา	๓๒	๔๕,๑๖๑,๐๐๐	๒๕	๓๗,๐๖๑,๐๐๐	๒๕	๒๙,๖๒๒,๐๐๐	๘	๑๗,๙๗๐,๐๐๐	๙๕	๑๔๓,๘๑๔,๐๐๐
๑.๒ แผนงานการพาณิชย์	๒๐	๔๕,๗๒๐,๐๐๐	๑๔	๔๖,๑๐๐,๐๐๐	๑๖	๖๐,๒๐๐,๐๐๐	๑๑	๓๗,๕๐๐,๐๐๐	๖๖	๑๙๙,๗๒๐,๐๐๐
๑.๓ แผนงานเกษตรและชุมชน	๔	๖,๕๕๐,๐๐๐	๔	๖,๕๕๐,๐๐๐	๑๑	๙,๗๒๘,๐๐๐	๗	๗,๘๕๐,๐๐๐	๒๗	๓๐,๙๙๘,๐๐๐
รวม	๕๖	๙๖,๔๓๑,๐๐๐	๔๓	๘๙,๗๑๑,๐๐๐	๕๒	๙๙,๕๕๐,๐๐๐	๒๖	๖๓,๓๒๐,๐๐๐	๑๙๘	๓๗๕,๑๒๒,๐๐๐
๒) ยุทธศาสตร์การจัดและแก้ไขปัญหาคาชากร										
๒.๑ แผนงานสร้างความเข้มแข็งของชุมชน	๘	๑,๘๖๐,๐๐๐	๑๐	๑,๙๙๐,๐๐๐	๑๐	๑,๙๙๐,๐๐๐	๑๐	๑,๙๙๐,๐๐๐	๔๘	๗,๗๗๐,๐๐๐
๒.๒ แผนงานการเกษตร	๓๑	๑,๖๖๓,๕๐๐	๓๐	๑,๖๔๕,๕๐๐	๓๐	๑,๖๔๕,๕๐๐	๓๐	๑,๖๔๕,๕๐๐	๑๒๑	๖,๖๒๐,๕๐๐
รวม	๓๙	๓,๕๒๓,๕๐๐	๔๐	๓,๖๓๕,๕๐๐	๔๐	๓,๖๓๕,๕๐๐	๔๐	๓,๖๓๕,๕๐๐	๑๖๙	๑๓,๙๖๕,๕๐๐
๓) ยุทธศาสตร์พัฒนาศูนย์การเรียนรู้ ศาสนา ศิลปะ วัฒนธรรม ประเพณี										
๓.๑ แผนงานการศึกษา	๑๔	๕,๒๔๒,๖๔๕	๑๓	๓,๙๖๖,๓๓๒	๑๕	๕,๒๒๕,๙๘๔	๑๖	๕,๓๑๕,๙๘๔	๕๘	๒๐,๗๕๐,๙๔๕
๓.๒ แผนงานการศาสนาวัฒนธรรมและนันทนาการ	๑๖	๕,๖๐๑,๐๐๐	๑๖	๕,๒๐๘,๓๒๘	๓๐	๕,๒๒๒,๒๐๐	๒๖	๕,๙๖๒,๒๐๐	๘๘	๒๒,๒๕๕,๗๕๒
๓.๓ แผนงานสร้างความเข้มแข็งของชุมชน	๘	๒,๒๗๕,๘๕๐	๖	๑,๕๕๕,๘๕๐	๖	๑,๕๕๕,๘๕๐	๖	๑,๕๕๕,๘๕๐	๓๖	๖,๙๗๕,๘๕๐
รวม	๓๘	๑๓,๑๑๙,๕๓๕	๓๕	๑๐,๗๓๐,๕๑๐	๕๑	๑๐,๙๙๔,๐๓๘	๔๘	๑๐,๘๓๔,๐๓๘	๑๖๘	๔๐,๘๘๕,๐๓๘

บัญชีสรุปโครงการพัฒนา
แผนพัฒนาท้องถิ่น (พ.ศ.๒๕๖๑- ๒๕๖๕)
องค์การบริหารส่วนตำบลทุ่งโพธิ์

	ปี ๒๕๖๑		ปี ๒๕๖๒		ปี ๒๕๖๓		ปี ๒๕๖๔		รวม ๕ ปี	
	จำนวนโครงการ	งบประมาณ (บาท)	จำนวนโครงการ	งบประมาณ (บาท)	จำนวนโครงการ	งบประมาณ (บาท)	จำนวนโครงการ	งบประมาณ (บาท)	จำนวนโครงการ	งบประมาณ (บาท)
๔.) ยุทธศาสตร์การพัฒนาและสังคมที่มีคุณภาพ										
๔.๑ แผนงานงบประมาณกลาง	๒	๒๐๐,๐๐๐	๕	๑๕,๓๕๒,๔๐๐	๕	๑๓,๒๗๒,๘๐๐	๕	๑๓,๒๗๒,๘๐๐	๒๒	๕๕,๓๗๐,๘๐๐
๔.๒ แผนงานสังคมสงเคราะห์	๓	๕๗๐,๐๐๐	๕	๖๗๐,๘๐๐	๕	๕๗๐,๐๐๐	๕	๕๗๐,๘๐๐	๒๓	๒,๘๕๒,๔๐๐
๔.๓ แผนงานสร้างความเข้มแข็งของชุมชน	๗	๒๖๔,๐๐๐	๗	๒๖๔,๐๐๐	๗	๒๖๔,๐๐๐	๗	๒๖๔,๐๐๐	๓๕	๑,๓๒๐,๐๐๐
๔.๔ แผนงานสาธารณสุข	๑๖	๑,๑๘๕,๐๐๐	๒๓	๑,๖๒๐,๐๐๐	๒๑	๑,๖๗๐,๕๐๐	๒๑	๑,๖๗๐,๐๐๐	๑๐๒	๗,๘๑๕,๕๐๐
๔.๕ แผนงานรักษาความสงบภายใน	๑๐	๒,๕๘๐,๐๐๐	๑๘	๓,๓๒๐,๐๐๐	๑๘	๓,๑๘๐,๐๐๐	๑๘	๓,๑๘๐,๐๐๐	๘๒	๑๕,๕๔๐,๐๐๐
รวม	๓๔	๔,๖๙๙,๐๐๐	๕๘	๒๑,๒๒๗,๒๐๐	๕๖	๑๘,๙๕๗,๓๐๐	๕๖	๑๘,๙๕๗,๒๐๐	๒๖๖	๘๖,๗๙๒,๗๐๐
๕.) ยุทธศาสตร์การบริหารจัดการทรัพยากรธรรมชาติและสิ่งแวดล้อมอย่างยั่งยืน										
๕.๑ แผนงานการเกษตร	๙	๗๔๐,๐๐๐	๙	๗๔๐,๐๐๐	๙	๗๔๐,๐๐๐	๙	๗๔๐,๐๐๐	๓๖	๓,๑๖๐,๐๐๐
๕.๒ แผนงานอุตสาหกรรมและการโยธา	๔	๓,๐๐๐,๐๐๐	๑	๕๐๐,๐๐๐	๑	๓,๕๐๐,๐๐๐	๑	๕๐๐,๐๐๐	๘	๕,๐๐๐,๐๐๐
๕.๓ แผนงานเกษตรและชุมชน	๖	๖๕๕,๐๐๐	๗	๖๗๐,๐๐๐	๗	๖๗๐,๐๐๐	๖	๖๕๕,๐๐๐	๓๖	๓,๖๗๕,๐๐๐
รวม	๑๙	๔,๓๙๕,๐๐๐	๑๗	๑,๙๑๐,๐๐๐	๑๗	๔,๙๑๐,๐๐๐	๑๖	๑,๘๙๕,๐๐๐	๘๕	๑๕,๖๓๕,๐๐๐

๒ บัญชีโครงการพัฒนาท้องถิ่น

รายละเอียดโครงการพัฒนา
แผนพัฒนาท้องถิ่น (พ.ศ. ๒๕๖๑-๒๕๖๕)
องค์การบริหารส่วนตำบลทุ่งโพธิ์

- ก. ยุทธศาสตร์จังหวัดที่ ๒ พัฒนาการท่องเที่ยวบนพื้นฐาน ธรรมชาติและศิลปวัฒนธรรม
ข. ยุทธศาสตร์การพัฒนาองค์การปกครองส่วนท้องถิ่น ในเขตจังหวัดที่ ๔ การพัฒนาโครงสร้างพื้นฐาน
๑. ยุทธศาสตร์การพัฒนาโครงสร้างพื้นฐาน

๑.๑ แผนงาน อุสาหกรรมและการโยธา

ที่	โครงการ	วัตถุประสงค์	เป้าหมาย (ผลผลิตของโครงการ)	งบประมาณ				ตัวชี้วัด (KPI)	ผลที่คาดว่าจะ ได้รับ	หน่วยงาน รับผิดชอบ หลัก
				๒๕๖๑ (บาท)	๒๕๖๒ (บาท)	๒๕๖๓ (บาท)	๒๕๖๔ (บาท)			
๑	ก่อสร้างถนน คสล. สายคลองซัน- หมู่ที่ ๖	เพื่อให้ประชาชน ในหมู่บ้านมีถนน ใช้ในการคมนาคม ได้อย่างสะดวก รวดเร็ว	ถนนกว้าง ๔ เมตร ยาวประมาณ ๕๐๐ เมตร ตามแบบที่ อบต.ทุ่งโพธิ์ กำหนด (พิกัดที่ ๘.๑๐๔๔๗,๘๙.๘๖๘๗๗)	๑,๑๐๐,๐๐๐ (งบ อบต.)	-	-	-	๑ สาย	ประชาชนได้รับ ความสะดวกใน การเดินทาง	กองช่าง
๒	ก่อสร้าง ถนน คสล. บ้านทุ่งโพธิ์	เพื่อให้ประชาชน ในหมู่บ้านมีถนน ใช้ในการคมนาคม ได้อย่างสะดวก รวดเร็ว	ถนนกว้าง ๔ เมตร ยาวประมาณ ๕๐๐ เมตร ตามแบบที่ อบต.ทุ่งโพธิ์ กำหนด (พิกัดที่ ๘.๑๑๒๓๐,๘๙.๘๗๕๓๘)	๑,๑๐๐,๐๐๐- (งบ อบต.)	-	-	-	๑ สาย	ประชาชนได้รับ ความสะดวกใน การเดินทาง	กองช่าง
๓	ก่อสร้างถนน คสล. สายนาโพธิ์-เขต เทศบาล เขาชุมทอง	เพื่อให้ประชาชน ในหมู่บ้านมีถนน ใช้ในการคมนาคม ได้อย่างสะดวก รวดเร็ว	ถนนกว้าง ๔ เมตร ยาวประมาณ ๕๐๐ เมตร ตามแบบที่ อบต.ทุ่งโพธิ์ กำหนด (พิกัดที่ ๘.๑๒๕๑๒,๘๙.๘๗๗๗๕)	-	๑,๑๐๐,๐๐๐ (งบ อบต.)	-	-	๑ สาย	ประชาชนได้รับ ความสะดวกใน การเดินทาง	กองช่าง

๑. ยุทธศาสตร์การพัฒนาโครงสร้างพื้นฐาน
๑.๑ แผนงาน อุตสาหกรรมและการโยธา

ที่	โครงการ	วัตถุประสงค์	เป้าหมาย (ผลผลิตของโครงการ)	งบประมาณ					ตัวชี้วัด (KPI)	ผลที่คาดว่าจะ ได้รับ	หน่วยงาน รับผิดชอบหลัก
				๒๕๖๑ (บาท)	๒๕๖๒ (บาท)	๒๕๖๓ (บาท)	๒๕๖๔ (บาท)	๒๕๖๕ (บาท)			
	หมู่ที่ ๑										
๔	ก่อสร้างถนนลาดยาง สายบ้านไสวา - บ้านโคกขี้เหล็ก	เพื่อให้ประชาชน ในหมู่บ้านมีถนนใช้ ในการคมนาคมได้ อย่างสะดวก รวดเร็ว	ถนนกว้าง ๕ เมตร ยาวประมาณ ๕๐๐ เมตร ตามแบบที่ อบต.ทุ่งโพธิ์ กำหนด (พิกัดที่ ๘.๑๑๖๔๓,๙๙.๘๖๐๒๖)	-	๑,๒๕๐,๐๐๐ (งบ อบต.)	-	-	-	๑ สาย	ประชาชนได้รับ ความสะดวกใน การเดินทาง	กองช่าง
๕	โครงการขยายเขตถนน สายบ้านนายเปลี่ยน- หน้าวัดทุ่งโพธิ์	เพื่อให้ประชาชน ในหมู่บ้านมีถนนใช้ ในการคมนาคมได้ อย่างสะดวก รวดเร็ว	ขยายให้ส่งทางถนน ยาว ๘๐๐ เมตร กว้าง ๐.๕๐ เมตร ทั้งสอง ข้างตามแบบที่ อบต.ทุ่งโพธิ์ กำหนด	-	๓๐๐,๐๐๐ (งบ อบต.)	-	-	-	๑ สาย	ประชาชนได้รับ ความสะดวกใน การเดินทาง	กองช่าง
๖	ก่อสร้างถนน คสล. สาย ทางหลวง ๔๑-จุดเขต เขาชุมทอง หมู่ที่ ๑	เพื่อให้ประชาชน ในหมู่บ้านมีถนนใช้ ในการคมนาคมได้ อย่างสะดวก รวดเร็ว	ถนนกว้าง ๔ เมตร ยาวประมาณ ๒๐๐ เมตรให้ส่งทางกว้างและ ๐.๕๐ ม. ตามแบบที่ อบต.ทุ่งโพธิ์ กำหนด (พิกัดที่ ๘.๑๒๔๗๘,๙๙.๘๘๙๘๘ ๗๕๐๘)	-	-	๔๔๕,๐๐๐ (งบ อบต.)	-	-	๑ สาย	ประชาชนได้รับ ความสะดวกใน การเดินทาง	กองช่าง
๗	ปรับปรุงถนนสายหลัง เขา-ควนตั้ง หมู่ที่ ๑	เพื่อให้ประชาชน ในหมู่บ้านมีถนนใช้ ในการคมนาคมได้ อย่างสะดวก รวดเร็ว	ลงหินคลุกถนนกว้าง ๔ ม. ยาว ๑,๐๕๐ ม. หน้า ๐.๑๕ ม. ตามแบบที่ อบต.ทุ่งโพธิ์ กำหนด (พิกัดที่ ๘.๑๑๘๑๒๔,๙๙.๘๖๓๙๘)	-	-	๕๙๐,๐๐๐ (งบ อบต.)	-	-	๑ สาย	ประชาชนได้รับ ความสะดวกใน การเดินทาง	กองช่าง

๑. ยุทธศาสตร์การพัฒนาโครงสร้างพื้นฐาน
๑.๑ แผนงาน อุตสาหกรรมและการโยธา

ที่	โครงการ	วัตถุประสงค์	เป้าหมาย (ผลผลิตของโครงการ)	งบประมาณ					ตัวชี้วัด (KPI)	ผลที่คาดว่าจะได้รับ	หน่วยงาน รับผิดชอบหลัก
				๒๕๖๑ (บาท)	๒๕๖๒ (บาท)	๒๕๖๓ (บาท)	๒๕๖๔ (บาท)	๒๕๖๕ (บาท)			
๘	ก่อสร้างถนน คสล.สาย สามแยกชายชุม ทอง-เขตเขาชุมทอง หมู่ที่ ๑	เพื่อให้ประชาชน ในหมู่บ้านมีถนน ใช้ในการ คมนาคมได้อย่าง สะดวกรวดเร็ว	ถนนกว้าง ๔ เมตร ยาว ประมาณ ๖๐๐ เมตร ใต้ ทางหินคลุกข้างละ ๐.๕๐ ม. ตามแบบที่ อบต.ทุ่งโพธิ์ กำหนด (พิกัดที่ ๘.๑๒๕๒๕๐,๙๙.๘๗๗๙๑๕)	-	-	๑,๕๐๐,๐๐๐ (งบ อบต.)	-	-	๑ สาย	ประชาชน ได้รับความ สะดวกในการ เดินทาง	กองช่าง
๙	ก่อสร้างถนน คสล. สายในบ้านทุ่งโพธิ์	เพื่อให้ประชาชน ในหมู่บ้านได้มี ถนนใช้ในการ คมนาคมได้อย่าง สะดวกรวดเร็ว	ถนนกว้าง ๔ เมตร ยาว ๔๐๐ เมตร ใต้ทางหิน คลุกข้างละ ๐.๕๐ ม. ตาม แบบที่ อบต.ทุ่งโพธิ์ กำหนด (พิกัดที่ ๘.๑๒๕๕๘๑,๙๙.๘๗๕๗๘๕)	-	-	๑,๐๐๐,๐๐๐ (งบ อบต.)	-	-	๑ สาย	ประชาชน ได้รับความ สะดวกในการ เดินทาง	กองช่าง

๑. ยุทธศาสตร์การพัฒนาโครงสร้างพื้นฐาน
๑.๑ แผนงาน อุตสาหกรรมและการโยธา

ที่	โครงการ	วัตถุประสงค์	เป้าหมาย (ผลผลิตของโครงการ)	งบประมาณ					ตัวชี้วัด (KPI)	ผลที่คาดว่าจะได้รับ	หน่วยงาน รับผิดชอบ หลัก
				๒๕๖๑ (บาท)	๒๕๖๒ (บาท)	๒๕๖๓ (บาท)	๒๕๖๔ (บาท)	๒๕๖๕ (บาท)			
๑๐	ก่อสร้างถนน คสล. สายถนน ๔๑ - จุดโรงขนม (ลำดับที่ ๑ หมู่ที่ ๒)	เพื่อให้ประชาชน ในหมู่บ้านมีถนนใช้ใน การคมนาคมได้อย่าง สะดวกรวดเร็ว	ถนนกว้าง ๓ เมตร ยาว ประมาณ ๒๐๐ เมตร อป.ทุ่งโพธิ์ กำหนด (พิกัดที่ ๘.๑๓๓๖๗,๙๙.๘๔๕๗๓)	-	-	-	-	-	๑ สาย สามารถระบายน้ำได้ รวดเร็วยิ่งขึ้น	กองช่าง	
๑๑	ก่อสร้างถนน คสล. สายควนดิน	เพื่อให้ประชาชน ในหมู่บ้านมีถนนใช้ใน การคมนาคมได้อย่าง สะดวกรวดเร็ว	ถนนกว้าง ๓ เมตร ยาว ประมาณ ๒๐๐ เมตร ตามแบบที่ อป.ทุ่งโพธิ์ กำหนด (พิกัดที่ ๘.๑๓๔๑๖,๙๙.๘๗๑๑๔)	๓๓๐,๐๐๐ (งบ อบต.)	-	-	-	-	๑ สาย ประชาชนได้รับความ สะดวกในการ เดินทาง	กองช่าง	
๑๒	ก่อสร้างถนนลาดยางสาย วัดวัดแร่ฯ-จุดเขตเทศบาล เขาชูมทอง	เพื่อให้ประชาชน ในหมู่บ้านมีถนนใช้ใน การคมนาคมได้อย่าง สะดวกรวดเร็ว	ถนนกว้าง ๕ เมตร ยาว ประมาณ ๕๐๐ เมตร ตามแบบที่ อป.ทุ่งโพธิ์ กำหนด	๑,๒๕๐,๐๐๐ (งบ อบต.)	-	-	-	-	๑ สาย ประชาชนได้รับความ สะดวกในการ เดินทาง	กองช่าง	
๑๓	บุกเบิกถนนสาย ไสหลุมพอ-จุดเขตหมู่ที่ ๑ ไสวา	เพื่อให้ประชาชน ในหมู่บ้านมีถนนใช้ใน การคมนาคมได้อย่าง สะดวกรวดเร็ว	ถนนกว้าง ๔ เมตร ยาว ประมาณ ๕๐๐ เมตร ตามแบบที่ อป.ทุ่งโพธิ์ กำหนด (พิกัดที่ ๘.๑๒๑๖๕,๙๙.๘๕๘๐๗)	๔๐๐,๐๐๐ (งบ อบต.)	-	-	-	-	๑ สาย ประชาชนได้รับความ สะดวกในการ เดินทาง	กองช่าง	
๑๔	ก่อสร้างถนน คสล.สายวัง ม่วง-สะพานไทร	เพื่อให้ประชาชน ในหมู่บ้านมีถนนใช้ใน การคมนาคมได้อย่าง สะดวกรวดเร็ว	ถนนกว้าง ๔ เมตร ยาว ประมาณ ๕๐๐ เมตร ตามแบบที่ อป.ทุ่งโพธิ์ กำหนด (พิกัดที่ ๘.๑๓๐๐๙,๙๙.๘๖๓๕๐)	-	๑,๑๐๐,๐๐๐ (งบ อบต.)	-	-	-	๑ สาย ประชาชนได้รับความ สะดวกในการ เดินทาง	กองช่าง	

๑. ยุทธศาสตร์การพัฒนาโครงสร้างพื้นฐาน
๑.๑ แผนงาน อุตสาหกรรมและการโยธา

ที่	โครงการ	วัตถุประสงค์	เป้าหมาย (ผลผลิตของโครงการ)	งบประมาณ					ตัวชี้วัด (KPI)	ผลที่คาดว่าจะ ได้รับ	หน่วยงาน รับผิดชอบ หลัก
				๒๕๖๑ (บาท)	๒๕๖๒ (บาท)	๒๕๖๓ (บาท)	๒๕๖๔ (บาท)	๒๕๖๕ (บาท)			
๑๕	ก่อสร้างถนน คสล. สายหน้าวัดเรา-ทับ ควาย หมู่ที่ ๒	เพื่อให้ประชาชน ในหมู่บ้านมีถนนใช้ ในการคมนาคมได้ อย่างสะดวก รวดเร็ว	ถนนกว้าง ๔ เมตร ยาว ๒๐๐ เมตร ไหล่ทางกว้าง ซ้ำงละ ๐.๕๐ ม. ตามแบบที่ อบต.ทุ่งโพธิ์ กำหนด(พิกัดที่ ๘.๑๓๐๑๓๐,๙๙.๘๕๒๕๖๕)	-	-	๔๙๕,๐๐๐ (งบ อบต.)	-	-	๑ สาย	ประชาชนได้รับ ความสะดวกในการ เดินทาง	กองช่าง
๑๖	ก่อสร้างถนน คสล. สายหน้าวัดเรา- ไสขันธ์ หมู่ที่ ๒	เพื่อให้ประชาชน ในหมู่บ้านมีถนนใช้ ในการคมนาคมได้ อย่างสะดวก รวดเร็ว	ถนนกว้าง ๔ เมตร ยาว ๕๐๐ เมตร ไหล่ทางกว้าง ซ้ำงละ ๐.๕๐ ม. ตามแบบที่ อบต. ทุ่งโพธิ์ กำหนด(พิกัดที่ ๘.๑๒๘๙๗๐,๙๙.๘๕๔๗๐๑)	-	-	๑,๒๕๐,๐๐๐ (งบ อบต.)	-	-	๑ สาย	ประชาชนได้รับ ความสะดวกในการ เดินทาง	กองช่าง
๑๗	ก่อสร้างถนน คสล. สายควนผ้าย-จุดเขต ทางรถไฟ หมู่ที่ ๒	เพื่อให้ประชาชน ในหมู่บ้านมีถนนใช้ ในการคมนาคมได้ อย่างสะดวก รวดเร็ว	ถนนกว้าง ๔ เมตร ยาว ๒๐๐ เมตร ไหล่ทางกว้าง ซ้ำงละ ๐.๕๐ ม. ตามแบบที่ อบต. ทุ่งโพธิ์ กำหนด(พิกัดที่ ๘.๑๔๘๐๑๑,๙๙.๘๖๐๙๑)	-	-	-	๕๐๐,๐๐๐ (งบ อบต.)	-	๑ สาย	ประชาชนได้รับ ความสะดวกในการ เดินทาง	กองช่าง
๑๘	ก่อสร้างถนน คสล. สายโหล่มพ หมู่ที่ ๒	เพื่อให้ประชาชน ในหมู่บ้านมีถนนใช้ ในการคมนาคมได้ อย่างสะดวก รวดเร็ว	ถนนกว้าง ๔ เมตร ยาว ๔๐๐ เมตร ไหล่ทางกว้าง ซ้ำงละ ๐.๕๐ ม. ตามแบบที่ อบต.ทุ่งโพธิ์ กำหนด (พิกัดที่ ๘.๑๒๕๔๐๔,๙๙.๘๕๕๒๓๙)	-	-	-	๑,๐๐๐,๐๐๐ (งบ อบต.)	-	๑ สาย	ประชาชนได้รับ ความสะดวกในการ เดินทาง	กองช่าง

๑. ยุทธศาสตร์การพัฒนาโครงสร้างพื้นฐาน
๑.๑ แผนงาน อุตสาหกรรมและการโยธา

ที่	โครงการ	วัตถุประสงค์	เป้าหมาย (ผลผลิตของโครงการ)	งบประมาณ					ตัวชี้วัด (KPI)	ผลที่คาดว่าจะได้รับ	หน่วยงาน รับผิดชอบ หลัก
				๒๕๖๑ (บาท)	๒๕๖๒ (บาท)	๒๕๖๓ (บาท)	๒๕๖๔ (บาท)	๒๕๖๕ (บาท)			
๑๘	ก่อสร้างท่อลอด เหลี่ยม ถนนสายหน้า วัดแร่-ทับควาย หมู่ที่ ๒	เพื่อให้ประชาชน ในหมู่บ้านมีถนนใช้ ในการคมนาคมได้ อย่างสะดวก รวดเร็ว	ท่อลอดเหลี่ยมขนาด กว้าง ๒.๑๐ ม. ยาว ๖ ม. ชนิด ๒ ช่อง ตามแบบมาตรฐานทางหลวง กำหนด (พิกัด ๘.๑๒๗๗๖,๘๙๘.๘๔๕๖๗๑)	-	-	-	๖๐๐,๐๐๐ (งบ อบต.)	-	๑ สาย	ประชาชนได้รับ ความสะดวกในการ เดินทาง	กองช่าง

๑. ยุทธศาสตร์การพัฒนาโครงสร้างพื้นฐาน
๑.๑ แผนงาน อุทยานกรรมและการโยธา

ที่	โครงการ	วัตถุประสงค์	เป้าหมาย (ผลผลิตของโครงการ)	งบประมาณ					ตัวชี้วัด (KPI)	ผลที่คาดว่าจะได้รับ	หน่วยงาน รับผิดชอบ
				๒๕๖๑ (บาท)	๒๕๖๒ (บาท)	๒๕๖๓ (บาท)	๒๕๖๔ (บาท)	๒๕๖๕ (บาท)			
	- หมู่ที่ ๓										
๒๐	ก่อสร้างถนน คลส. สายสวนลุ่ม-คลองประ (ลำดับที่ ๑ หมู่ที่ ๓)	เพื่อให้ประชาชนในหมู่บ้านมีถนนใช้ในการคมนาคมได้อย่างสะดวกรวดเร็ว	ถนนกว้าง ๔ เมตร ยาวประมาณ ๕๐๐ เมตร ตามแบบที่ อบต.ทุ่งโพธิ์ กำหนด (พิกัดที่ ๘.๑๓๔๗๔.๙๔.๘๓๙๐๖)	๑,๑๐๐,๐๐๐ (งบ อบต.)	-	-	-	-	๑ สาย	ประชาชนได้รับความสะดวกในการเดินทาง	กองช่าง
๒๑	ปรับปรุงถนนสายบ้านนางพริพย์-ควนต้อ	เพื่อให้ประชาชนในหมู่บ้านมีถนนใช้ในการคมนาคมได้อย่างสะดวกรวดเร็ว	ถนนกว้าง ๔ เมตร ยาวประมาณ ๒๐๐ เมตร ตามแบบที่ อบต.ทุ่งโพธิ์ กำหนด (พิกัดที่ ๘.๑๓๘๙๐.๙๔.๘๒๐๕๔)	๖๐๐,๐๐๐ (งบ อบต.)	-	-	-	-	๑ สาย	ประชาชนได้รับความสะดวกในการเดินทาง	กองช่าง
๒๒	ก่อสร้างสะพาน คลส. สายบ้านนายชื่นบ้านทุ่งเหียง	เพื่อให้ประชาชนในหมู่บ้านมีสะพานใช้ในการคมนาคมได้อย่างสะดวกรวดเร็ว	สะพาน คลส.ผิวจราจรกว้าง ๖ เมตร ยาว ๒๖ เมตร ชนิดไม่มีทางเท้า ตามแบบที่ อบต.ทุ่งโพธิ์ กำหนด (พิกัดที่ ๘.๑๓๔๓๓.๙๔.๘๒๐๓๕)	๒,๒๐๐,๐๐๐ (งบ อบต.)	-	-	-	-	๑ สาย	ประชาชนได้รับความสะดวกในการเดินทาง	กองช่าง
๒๓	ก่อสร้างสะพานเหล็ก นบเขาเตริก	เพื่อให้ประชาชนในหมู่บ้านมีสะพานใช้ในการคมนาคมได้อย่างสะดวกรวดเร็ว	สะพานเหล็ก ตามแบบที่ อบต.ทุ่งโพธิ์ กำหนด (พิกัดที่ ๘.๑๓๔๓๐.๙๔.๘๒๕๔๔)	๖๐๐,๐๐๐ (งบ อบต.)	-	-	-	-	๑ แห่ง	ประชาชนได้รับความสะดวกในการเดินทาง	กองช่าง

๑. ยุทธศาสตร์การพัฒนาโครงสร้างพื้นฐาน
๑.๑ แผนงาน อุตสาหกรรมและการโยธา

ที่	โครงการ	วัตถุประสงค์	เป้าหมาย (ผลผลิตของโครงการ)	งบประมาณ					ตัวชี้วัด (KPI)	ผลที่คาดว่าจะ ได้รับ	หน่วยงาน รับผิดชอบ หลัก
				๒๕๖๑ (บาท)	๒๕๖๒ (บาท)	๒๕๖๓ (บาท)	๒๕๖๔ (บาท)	๒๕๖๕ (บาท)			
๒๔	ทงูที่ ๓ ก่อสร้างถนน คสล. สายทางเข้า นับเขาเตริก	เพื่อให้ประชาชน ในหมู่บ้านมีถนนใช้ ในการคมนาคมได้ อย่างสะดวกรวดเร็ว	ถนนกว้าง ๔ เมตร ยาวประมาณ ๕๐๐ เมตร ตามแบบที่ อบต.ทุ่งโพธิ์ กำหนด (พิกัดที่ ๘.๑๓๔๘๘,๘๙.๘๓๓๒๑)	-	๑,๑๐๐,๐๐๐ (งบ อบต.)	๑,๑๐๐,๐๐๐ (งบ อบต.)	-	-	๑ สาย	ประชาชนได้รับ ความสะดวกในการ เดินทาง	กองช่าง
๒๕	ก่อสร้างถนน คสล. สายความเื่อง (ช่วงที่ ๒)	เพื่อให้ประชาชน ในหมู่บ้านมีถนนใช้ ในการคมนาคมได้ อย่างสะดวกรวดเร็ว	ถนนกว้าง ๓ เมตร ยาวประมาณ ๕๐๐ เมตร ตามแบบที่ อบต.ทุ่งโพธิ์ กำหนด (พิกัดที่ ๘.๑๓๔๘๐,๘๙.๘๒๐๕๕)	-	๘๘๐,๐๐๐ (งบ อบต.)	-	-	๑ สาย	ประชาชนได้รับ ความสะดวกในการ เดินทาง	กองช่าง	
๒๖	บุกเบิกถนนสายคลอง ประ-ัดเขต ทงูที่ ๒	เพื่อให้ประชาชน ในหมู่บ้านมีถนนใช้ ในการคมนาคมได้ อย่างสะดวกรวดเร็ว	ถนนกว้าง ๔ เมตร ยาวประมาณ ๑,๐๐๐ เมตร ตามแบบที่ อบต.ทุ่งโพธิ์ กำหนด (พิกัดที่ ๘.๑๓๐๓๒,๘๙.๘๔๒๐๕)	-	๔๐๐,๐๐๐ (งบ อบต.)	-	-	๑ สาย	ประชาชนได้รับ ความสะดวกในการ เดินทาง	กองช่าง	
๒๗	ปรับปรุงถนนสายบ้าน นาญ	เพื่อให้ประชาชน ในหมู่บ้านมีถนนใช้ ในการคมนาคมได้ อย่างสะดวกรวดเร็ว	ถนนกว้าง ๔ เมตร ยาวประมาณ ๑,๐๐๐ เมตร ลงหินคลุกหนา ๐.๑๕ ม. พร้อมวางท่อระบายน้ำ จำนวน ๒ จุด ตามแบบที่ อบต. ทุ่งโพธิ์ กำหนด (พิกัดที่ ๘.๑๓๔๒๓,๘๙.๘๒๙๕๓๕)	-	๔๘๐,๐๐๐ (งบ อบต.)	-	-	๑ สาย	ประชาชนได้รับ ความสะดวกในการ เดินทาง	กองช่าง	
๒๘	ก่อสร้างถนน คสล. สายความเื่อง - ความเื่อง ทงูที่ ๓	เพื่อให้ประชาชนใน หมู่บ้านมีถนนใช้ ในการคมนาคมได้ อย่างสะดวกรวดเร็ว	ถนนกว้าง ๔ ม. ยาว ๔๐๐ ม. ให้ล้- ทางกว้าง ช้างละ ๐.๕๐ ม. ตามแบบที่ อบต.ทุ่งโพธิ์ กำหนด (พิกัดที่ ๘.๑๐๔๕๕,๘๙.๘๒๐๙๗๕)	-	-	๑,๐๐๐,๐๐๐ (งบ อบต.)	-	๑ สาย	ประชาชนได้รับ ความสะดวกในการ เดินทาง	กองช่าง	

๑. ยุทธศาสตร์การพัฒนาโครงสร้างพื้นฐาน
๑.๑ แผนงาน อุตสาหกรรมและการโยธา

ที่	โครงการ	วัตถุประสงค์	เป้าหมาย (ผลผลิตของโครงการ)	งบประมาณ					ตัวชี้วัด (KPI)	ผลที่คาดว่าจะ ได้รับ	หน่วยงาน รับผิดชอบ หลัก
				๒๕๖๑ (บาท)	๒๕๖๒ (บาท)	๒๕๖๓ (บาท)	๒๕๖๔ (บาท)	๒๕๖๕ (บาท)			
๒๙	ก่อสร้างถนนคสล.สาย โคกขี้เหล็ก- ไสตุกลม	เพื่อให้ประชาชนใน หมู่บ้านมีถนนใช้ ในการคมนาคมได้ อย่างสะดวก รวดเร็ว	ถนนกว้าง ๔ เมตร ยาว ๓๕๐ เมตร ตามแบบมาตรฐานงานทาง สำหรับองค์การปกครองส่วน ท้องถิ่น (พิกัดที่ ๘.๐๘๑๐๐,๙๙.๘๔๘๔๕)	๑,๘๖๒,๐๐๐ (งบอบต./ งบเงินอุดหนุน)	-	-	-	-	๑ สาย	ประชาชนได้รับ ความสะดวกใน การเดินทาง	กองช่าง
๓๐	ก่อสร้างผนังกันดินหัว สะพานบ้านหนองสาย แก้ว	เพื่อให้ประชาชน ในหมู่บ้านมีถนนใช้ ในการคมนาคมได้ อย่างสะดวก รวดเร็ว	ก่อสร้างผนังกันดินคอนกรีตกัน น้ำกัดเซาะ ระยะทาง ยาว ประมาณ ๓๐ เมตร ตามแบบที่ อบต.ทุ่งโพธิ์ กำหนด	๘๐๐,๐๐๐ (งบ อบต.)	-	-	-	๑ แห่ง	ประชาชนได้รับ ความสะดวกใน การเดินทาง	กองช่าง	
๓๑	ก่อสร้างถนน คสล. บ้านนายราน-บ้าน หัวแย่ง	เพื่อให้ประชาชน ในหมู่บ้านมีถนนใช้ ในการคมนาคมได้ อย่างสะดวก รวดเร็ว	ถนนกว้าง ๔ เมตร ยาวประมาณ ๕๐๐ เมตร ตามแบบที่ อบต.ทุ่งโพธิ์ กำหนด	๑,๑๐๐,๐๐๐ (งบ อบต.)	-	-	-	๑ สาย	ประชาชนได้รับ ความสะดวกใน การเดินทาง	กองช่าง	
๓๒	ปรับปรุงถนนสายบ้าน ผู้ใหญ่ประสิทธิ์-เขต ตำบลสามตำบล	เพื่อให้ประชาชน ในหมู่บ้านมีถนนใช้ ในการคมนาคมได้ อย่างสะดวก รวดเร็ว	ถนนกว้าง ๔ เมตร ยาวประมาณ ๙๐๐ เมตร ตามแบบที่ อบต.ทุ่งโพธิ์ กำหนด	๔๐๐,๐๐๐ (งบ อบต.)	-	-	-	๑ สาย	ประชาชนได้รับ ความสะดวกใน การเดินทาง	กองช่าง	

๑. ยุทธศาสตร์การพัฒนาโครงสร้างพื้นฐาน
๑.๑ แผนงาน อุสาหกรรมและการโยธา

ที่	โครงการ	วัตถุประสงค์	เป้าหมาย (ผลผลิตของโครงการ)	งบประมาณ					ตัวชี้วัด (KPI)	ผลที่คาดว่าจะ ได้รับ	หน่วยงาน รับผิดชอบ หลัก
				๒๕๖๑ (บาท)	๒๕๖๒ (บาท)	๒๕๖๓ (บาท)	๒๕๖๔ (บาท)	๒๕๖๕ (บาท)			
๓๓	หมู่ที่ ๔ ก่อสร้างถนน คสล. สายบ้านออกวัดสำนัก ชั้น	เพื่อให้ประชาชน ในหมู่บ้านมีถนนใช้ ในการคมนาคมได้ อย่างสะดวก รวดเร็ว	ถนนกว้าง ๔ เมตร ยาว ประมาณ ๕๐๐ เมตร ตาม แบบที่ อบต.ทุ่งโพธิ์ กำหนด	๘๐๐,๐๐๐ (งบ อบต.)	-	-	-	-	๑ สาย	ประชาชนได้รับ ความสะดวกในการ เดินทาง	กองช่าง
๓๔	ชุดระบายน้ำบริเวณ บ้านออกวัดสำนักชั้น	เพื่อให้ประชาชน ในหมู่บ้านมีถนนใช้ ในการคมนาคมได้ อย่างสะดวก รวดเร็ว	ชุดระบายน้ำพร้อมวางท่อ ระบายน้ำ ตามแบบที่ อบต.ทุ่งโพธิ์ กำหนด	๓๐๐,๐๐๐ (งบ อบต.)	-	-	-	-	๑ แห่ง	ประชาชนได้รับ ความสะดวกในการ เดินทาง	กองช่าง
๓๕	ปรับปรุงลงหินลูก ถนนสายบ้านผู้ใหญ่ ประสิทธิ์-บ้านนาย เสนาอ	เพื่อให้ประชาชน ในหมู่บ้านมีถนนใช้ ในการคมนาคมได้ อย่างสะดวก รวดเร็ว	ถนนกว้าง ๔ เมตร ยาว ๕๐๐ เมตร ตามแบบที่ อบต.ทุ่งโพธิ์ กำหนด (พิกัดที่ ๘.๐๘๔๔๑,๙๙.๘๘๓๗๒๒)	๕๐๐,๐๐๐ (งบ อบต.)	-	-	-	-	๑ สาย	ประชาชนได้รับ ความสะดวกในการ เดินทาง	กองช่าง

๑. ยุทธศาสตร์การพัฒนาโครงสร้างพื้นฐาน
๑.๑ แผนงาน อุตสาหกรรมและการโยธา

ที่	โครงการ	วัตถุประสงค์	เป้าหมาย (ผลผลิตของโครงการ)	งบประมาณ					ตัวชี้วัด (KPI)	ผลที่คาดว่าจะ ได้รับ	หน่วยงาน รับผิดชอบหลัก
				๒๕๖๑ (บาท)	๒๕๖๒ (บาท)	๒๕๖๓ (บาท)	๒๕๖๔ (บาท)	๒๕๖๕ (บาท)			
๓๖	ก่อสร้างถนน คลส. สายทางเข้าโรงเรียน สไลหินตั้ง	เพื่อให้ประชาชน ในหมู่บ้านมีถนนใช้ ในการคมนาคมได้ อย่างสะดวกรวดเร็ว	ถนนกว้าง ๔ เมตร ยาวประมาณ ๑๐๐ เมตร ตามแบบที่ อบต.ทุ่งโพธิ์ กำหนด (พิกัดที่ ๘.๐๙๑๑๖,๙๙.๘๗๒๖๖๙)	-	๒๒๐,๐๐๐ (งบ อบต.)	-	-	-	๑ สาย	ประชาชนได้รับความสะดวกในการเดินทาง	กองช่าง
๓๗	บุกเบิกถนน ม.๔ (สาย สไลหินตั้ง, สายใหม่)	เพื่อให้ประชาชน ในหมู่บ้านมีถนนใช้ ในการคมนาคมได้ อย่างสะดวกรวดเร็ว	บุกเบิกถนน ม.๔ จำนวน ๒ สาย -สายสไลหินตั้ง -สายใหม่ ตามแบบที่ อบต.ทุ่งโพธิ์ กำหนด (พิกัดที่ ๘.๐๙๒๗๙,๙๙.๘๖๕๐๘๘)	-	๖๐๐,๐๐๐ (งบ อบต.)	-	-	-	๑ สาย	ประชาชนได้รับความสะดวกในการเดินทาง	กองช่าง
๓๘	ก่อสร้างถนน คลส. สายโรงเรียนสไลหินตั้ง-สถานีธรรม	เพื่อให้ประชาชน ในหมู่บ้านมีถนนใช้ ในการคมนาคมได้ อย่างสะดวกรวดเร็ว	ถนนกว้าง ๔ เมตร ยาวประมาณ ๕๐๐ เมตร ตามแบบที่ อบต.ทุ่งโพธิ์ กำหนด (พิกัดที่ ๘.๐๙๓๓๗,๙๙.๘๖๙๕๕๔)	-	๑,๑๐๐,๐๐๐ (งบ อบต.)	-	-	-	๑ สาย	ประชาชนได้รับความสะดวกในการเดินทาง	กองช่าง
๓๙	ก่อสร้างคูระบายน้ำ คลส.บ้านคลองเทศ	เพื่อระบายน้ำ ป้องกันน้ำท่วมขัง	กว้าง ๓ เมตร ยาวประมาณ ๓๐๐ เมตร ตามแบบที่ อบต.ทุ่งโพธิ์ กำหนด (พิกัดที่ ๘.๐๙๔๓๕,๙๙.๘๗๙๓๓๔)	-	๖๐๐,๐๐๐ (งบ อบต.)	-	-	-	๑ แห่ง	สามารถระบายน้ำได้รวดเร็วยิ่งขึ้น	กองช่าง
๔๐	ก่อสร้างถนน คลส. สายโคกขี้เหล็ก-เสาว	เพื่อให้ประชาชน ในหมู่บ้านมีถนนใช้ ในการคมนาคมได้ อย่างสะดวกรวดเร็ว	ถนนกว้าง ๕ เมตร ยาวประมาณ ๑,๐๐๐ เมตร ตามแบบที่ อบต.ทุ่งโพธิ์ กำหนด (พิกัดที่ ๘.๐๙๕๕๐,๙๙.๘๘๕๒๑๘)	-	๒,๗๕๐,๐๐๐ (งบ อบต.)	-	-	-	๑ สาย	ประชาชนได้รับความสะดวกในการเดินทาง	กองช่าง

๑. ยุทธศาสตร์การพัฒนาโครงสร้างพื้นฐาน

๑.๑ แผนงาน อุสาหกรรมและการโยธา

ที่	โครงการ	วัตถุประสงค์	เป้าหมาย (ผลผลิตของโครงการ)	งบประมาณ					ตัวชี้วัด (KPI)	ผลที่คาดว่าจะได้รับ	หน่วยงาน รับผิดชอบหลัก
				๒๕๖๑ (บาท)	๒๕๖๒ (บาท)	๒๕๖๓ (บาท)	๒๕๖๔ (บาท)	๒๕๖๕ (บาท)			
๔๑	ก่อสร้างถนน คสล. สายบ้านด่านเดี่ยว-สี่แยกนกจาบ	เพื่อให้ประชาชนในหมู่บ้านมีถนนใช้ในการคมนาคมได้อย่างสะดวก รวดเร็ว	ถนนกว้าง ๔ เมตร ยาวประมาณ ๕๐๐ เมตร ตามแบบที่ อบต.ทุ่งโพธิ์ กำหนด (พิกัดที่ ๘.๐๙๕๔๘,๙๙.๘๗๐๓๔)	-	๑,๑๐๐,๐๐๐ (งบ อบต.)	-	-	-	๑ สาย	ประชาชนได้รับความสะดวกในการเดินทาง	กองช่าง
๔๒	ก่อสร้างถนน คสล. สายสวาย-โคกซึ้งเหล็ก หมู่ที่ ๔	เพื่อให้ประชาชนในหมู่บ้านได้มีถนนใช้ในการคมนาคมได้อย่างสะดวก รวดเร็ว	ถนนกว้าง ๕ ม. ยาว ๑๖๐ ม. หนา ๐.๑๕ ม. เหล็กทางกว้าง ซ้ำงละ ๐.๕๐ ม. ตามแบบที่ อบต. ทุ่งโพธิ์ กำหนด (พิกัดที่ ๘.๐๙๕๒๐๘,๙๙.๘๕๒๐๕๖)	-	-	๔๙๕,๐๐๐ (งบ อบต.)	-	-	๑ สาย	ประชาชนได้รับความสะดวกในการเดินทาง	กองช่าง
๔๓	ก่อสร้างถนน คสล. สายเฝ้าว-โคกซึ้งเหล็ก หมู่ที่ ๔	เพื่อให้ประชาชนในหมู่บ้านได้มีถนนใช้ในการคมนาคมได้อย่างสะดวก รวดเร็ว	ถนนกว้าง ๔ ม. ยาว ๒๐๐ ม. หนา ๐.๑๕ ม. เหล็กทางกว้าง ซ้ำงละ ๐.๕๐ ม. ตามแบบที่ อบต.ทุ่งโพธิ์ กำหนด (พิกัดที่ ๘.๐๘๗๖๐๗,๙๙.๓๖๖๗๖)	-	-	๔๙๕,๐๐๐ (งบ อบต.)	-	-	๑ สาย	ประชาชนได้รับความสะดวกในการเดินทาง	กองช่าง

๑. ยุทธศาสตร์การพัฒนาด้านโครงสร้างพื้นฐาน
๑.๑ แผนงาน อุตสาหกรรมและการโยธา

ที่	โครงการ	วัตถุประสงค์	เป้าหมาย (ผลผลิตของโครงการ)	งบประมาณ					ตัวชี้วัด (KPI)	ผลที่คาดว่าจะ ได้รับ	หน่วยงาน รับผิดชอบหลัก
				๒๕๖๑ (บาท)	๒๕๖๒ (บาท)	๒๕๖๓ (บาท)	๒๕๖๔ (บาท)	๒๕๖๕ (บาท)			
	หมู่ที่ ๕										
๔๔	ก่อสร้างถนนลาดยาง สายของถนน- บ้านควนตอ (ลำดับที่ ๑ หมู่ที่ ๕)	เพื่อให้ประชาชน ในหมู่บ้านมีถนนใช้ใน การคมนาคมได้อย่าง สะดวกรวดเร็ว	ถนนกว้าง ๔ เมตร ยาว ประมาณ ๕๐๐ เมตร ตามแบบ ที่ อบต.ทุ่งโพธิ์ กำหนด (พิกัดที่ ๘.๑๒๓๒๓๗,๙๙.๘๐๕๖๖๗)	-	-	-	-	-	๑ สาย	ประชาชน ได้รับความ สะดวกในการ เดินทาง	กองช่าง
๔๕	ก่อสร้างถนน คลล. สายวัดถ้ำจันทร์	เพื่อให้ประชาชน ในหมู่บ้านมีถนนใช้ใน การคมนาคมได้อย่าง สะดวกรวดเร็ว	ถนนกว้าง ๔ เมตร ยาว ประมาณ ๒๐๐ ตามแบบที่ อบต.ทุ่งโพธิ์ กำหนด (พิกัดที่ ๘.๐๙๖๕๕๗,๙๙.๗๙๕๕๕๓)	-	-	-	-	-	๑ สาย	ประชาชน ได้รับความ สะดวกในการ เดินทาง	กองช่าง
๔๖	ก่อสร้างถนนลาดยาง สายของถนน- หลังโรงรม	เพื่อให้ประชาชน ในหมู่บ้านมีถนนใช้ใน การคมนาคมได้อย่าง สะดวกรวดเร็ว	ถนนกว้าง ๔ เมตร ยาว ประมาณ ๕๐๐ เมตร ตามแบบ ที่ อบต.ทุ่งโพธิ์ กำหนด (พิกัดที่ ๘.๑๓๔๕๒,๙๙.๘๐๙๖๔)	๑,๐๖๐,๐๐๐ (งบ อบต.)	-	-	-	-	๑ สาย	ประชาชน ได้รับความ สะดวกในการ เดินทาง	กองช่าง
๔๗	ก่อสร้างถนนลาดยาง สาย คลองท่อน-หัวน้ำผุด หมู่ที่ ๕	เพื่อให้ประชาชนใน หมู่บ้านได้มีถนนใช้ใน การคมนาคมได้อย่าง สะดวกรวดเร็ว	ถนนกว้าง ๕ เมตร ยาว ๒๕๐ เมตร ตามแบบมาตรฐานงาน ทางสำหรับองค์กรปกครองส่วน ท้องถิ่น (พิกัดที่ ๘.๑๐๕๖๙๙,๙๙.๘๐๓๘๕)	-	๖๒๑,๐๐๐ (งบ อบต.)	-	-	-	๑ สาย	ประชาชน ได้รับความ สะดวกในการ เดินทาง	กองช่าง
๔๘	ก่อสร้างถนน คลล. ทุ่งนาใหม่- สายควนตัด	เพื่อให้ประชาชน ในหมู่บ้านมีถนนใช้ใน การคมนาคมได้อย่าง สะดวกรวดเร็ว	ถนนกว้าง ๔ เมตร ยาว ประมาณ ๕๐๐ เมตร ตามแบบ ที่ อบต.ทุ่งโพธิ์ กำหนด (พิกัดที่ ๘.๑๐๒๕๐,๙๙.๗๙๕๕๕๗)	-	๑,๑๐๐,๐๐๐ (งบ อบต.)	-	-	-	๑ สาย	ประชาชน ได้รับความ สะดวกในการ เดินทาง	กองช่าง

๑. ยุทธศาสตร์การพัฒนาโครงสร้างพื้นฐาน
๑.๑ แผนงาน ยุทธศาสตร์และภารกิจโยธา

ที่	โครงการ	วัตถุประสงค์	เป้าหมาย (ผลผลิตของโครงการ)	งบประมาณ					ตัวชี้วัด (KPI)	ผลที่คาดว่าจะได้รับ	หน่วยงาน รับผิดชอบ หลัก
				๒๕๖๑ (บาท)	๒๕๖๒ (บาท)	๒๕๖๓ (บาท)	๒๕๖๔ (บาท)	๒๕๖๕ (บาท)			
๔๙	หมู่ที่ ๕ ก่อสร้างถนน คลล. สายหลังคาย บางระจันทร์	เพื่อให้ประชาชน ในหมู่บ้านมีถนนใช้ ในการคมนาคมได้ อย่างสะดวกรวดเร็ว	ถนนกว้าง ๔ เมตร ยาวประมาณ ๕๐๐ เมตร ตามแบบที่ อบต.ทุ่งโพธิ์ กำหนด (พิกัดที่ ๘.๑๒๓๓๓๕,๙๙.๘๐๓๓๕)	-	๘๘๐,๐๐๐ (งบ อบต.)	-	-	-	๑ สาย	ประชาชน ได้รับความ สะดวกใน การเดินทาง	กองช่าง
๕๐	ก่อสร้างถนน คลล. สายทุ่งนาใหม่-เส ควนหัด หมู่ที่ ๕	เพื่อให้ประชาชนใน หมู่บ้านได้มีถนนใช้ ในการคมนาคมได้ อย่างสะดวกรวดเร็ว	ถนนกว้าง ๔ ม. ยาว ๒๐๐ ม. หนา ๐.๑๕ ม. ไหล่ทางกว้าง ข้างละ ๐.๕๐ ม. ตามแบบที่ อบต.ทุ่งโพธิ์ กำหนด (พิกัดที่ ๘.๑๐๒๕๘๒,๙๙.๗๙๑๑๐๔)	-	-	๕๙๕,๐๐๐ (งบ อบต.)	-	-	๑ สาย	ประชาชน ได้รับความ สะดวกใน การเดินทาง	กองช่าง
๕๑	ก่อสร้างถนน คลล. สายช่องควน-หลัง โรงรม หมู่ที่ ๕	เพื่อให้ประชาชนใน หมู่บ้านได้มีถนนใช้ ในการคมนาคมได้ อย่างสะดวกรวดเร็ว	ถนนกว้าง ๔ ม. ยาว ๕๐๐ ม. หนา ๐.๑๕ ม. ไหล่ทางกว้าง ข้างละ ๐.๕๐ ม. ตามแบบที่ อบต.ทุ่งโพธิ์ กำหนด (พิกัดที่ ๘.๑๒๖๓๘๗,๙๙.๘๐๓๕๖๐)	-	-	-	๑,๒๕๐,๐๐๐ (งบ อบต.)	-	๑ สาย	ประชาชน ได้รับความ สะดวกใน การเดินทาง	กองช่าง

๑. ยุทธศาสตร์การพัฒนาโครงสร้างพื้นฐาน
๑.๑ แผนงาน อุตสาหกรรมและการโยธา

ที่	โครงการ	วัตถุประสงค์	เป้าหมาย (ผลผลิตของโครงการ)	งบประมาณ					ตัวชี้วัด (KPI)	ผลที่คาดว่าจะได้รับ	หน่วยงาน รับผิดชอบ หลัก
				๒๕๖๑ (บาท)	๒๕๖๒ (บาท)	๒๕๖๓ (บาท)	๒๕๖๔ (บาท)	๒๕๖๕ (บาท)			
๕๒	ก่อสร้างถนนลาดยาง ป่าพร้าว-เขาคิน (ลำดับที่ ๑ หมู่ที่ ๖)	เพื่อให้ประชาชนในหมู่บ้านได้มีถนนใช้ ในกิจกรรมนาคมนได้ อย่างสะดวก รวดเร็ว	ถนนกว้าง ๔ เมตร ยาว ๓๘๐ เมตร ตามแบบมาตรฐานงาน ทางสำหรับองค์การปกครอง ส่วนท้องถิ่น (พิกัดที่ ๘.๑๐๕๒๐,๙๘.๘๗๓๗๐)	-	-	-	-	-	๑ สาย ประชาชน ได้รับความ สะดวกในการ เดินทาง	กองช่าง	
๕๓	ก่อสร้างถนนลาดยาง สายนาแสง-ปากโอ	เพื่อให้ประชาชน ในหมู่บ้านมีถนนใช้ ในกิจกรรมนาคมนได้ อย่างสะดวก รวดเร็ว	ถนนกว้าง ๔ เมตร ยาว ประมาณ ๕๐๐ เมตร ตาม แบบที่ อบต.ทุ่งโพธิ์ กำหนด (พิกัดที่ ๘.๑๐๐๑๗,๙๘.๘๗๕๔๒)	๑,๐๐๐,๐๐๐ (งบ อบต.)	-	-	-	-	๑ สาย ประชาชน ได้รับความ สะดวกในการ เดินทาง	กองช่าง	
๕๔	บุกเบิกถนน	เพื่อให้ประชาชน ในหมู่บ้านมีถนนใช้ ในกิจกรรมนาคมนได้ อย่างสะดวก รวดเร็ว	บุกเบิกถนนหมู่ที่ ๖ จำนวน ๓ สาย - สายเขาคิน-เสียว - บ้านนายล้อม-บ้านนาย พร้อม - บ้านวังโก - บ้านควนกรุด เลียบทางสายไฟแรงสูง	-	๑,๒๐๐,๐๐๐ (งบ อบต.)	-	-	-	๒ สาย ประชาชน ได้รับความ สะดวกในการ เดินทาง	กองช่าง	
๕๕	ก่อสร้างถนนลาดยาง สายทุ่งเคียน-นาแสง หมู่ที่ ๖	เพื่อให้ประชาชน ในหมู่บ้านมีถนนใช้ ในกิจกรรมนาคมนได้ อย่างสะดวก รวดเร็ว	ลาดยางผิวจราจร AC ถนน กว้าง ๔ เมตร ยาว ๒๕๐ เมตร หน้า ๐.๐๕ ม. ตาม แบบที่ อบต.ทุ่งโพธิ์ กำหนด (พิกัด ๘.๑๐๖๒๑,๙๘.๘๘๑๖๕๖)	-	-	๕๐๐,๐๐๐ (งบ อบต.)	-	-	๑ สาย ประชาชน ได้รับความ สะดวกในการ เดินทาง	กองช่าง	

๑. ยุทธศาสตร์การพัฒนาโครงสร้างพื้นฐาน
๑.๑ แผนงาน อุสาหกรรมและการโยธา

ที่	โครงการ	วัตถุประสงค์	เป้าหมาย (ผลผลิตของโครงการ)	งบประมาณ					ตัวชี้วัด (KPI)	ผลที่คาดว่าจะได้รับ	หน่วยงาน รับผิดชอบหลัก
				๒๕๖๑ (บาท)	๒๕๖๒ (บาท)	๒๕๖๓ (บาท)	๒๕๖๔ (บาท)	๒๕๖๕ (บาท)			
๕๖	ซ่อมแซมผิวจราจรถนนลาดยาง สายสามแยกห้วยน้ำผุด-บ้านผู้ใหญ่เขียง(ลำดับที่ ๑ หมู่ที่๗)	เพื่อให้ประชาชนในหมู่บ้านได้มีถนนใช้ในการคมนาคมได้อย่างสะดวกรวดเร็ว	ถนนกว้าง ๔ เมตร ยาว ๒๕๐ เมตร ตามแบบมาตรฐานงานทางสำหรับองค์การปกครองส่วนท้องถิ่น (พิกัดที่ ๘.๐๗๕๐๘,๙๙.๗๕๓๔๐)	๑,๑๒๐,๐๐๐ (งบ อบต.)	-	-	-	-	๑ สาย	ประชาชนได้รับความสะดวกในการเดินทาง	กองช่าง
๕๗	ก่อสร้างถนนลาดยางสายห้วยขจรินทร์	เพื่อให้ประชาชนในหมู่บ้านมีถนนใช้ในการคมนาคมได้อย่างสะดวกรวดเร็ว	ถนนกว้าง ๔ เมตร ยาวประมาณ ๕๐๐เมตร ตามแบบที่ อบต.ทุ่งโพธิ์กำหนด (พิกัดที่ ๘.๐๖๕๕๒,๙๙.๗๗๘๗๔)	๑,๐๐๐,๐๐๐ (งบ อบต.)	-	-	-	-	๑ สาย	ประชาชนได้รับความสะดวกในการเดินทาง	กองช่าง
๕๘	ก่อสร้างทอลอดเหลี่ยม	เพื่อระบายน้ำไม่ให้ท่วมขังการคมนาคมสะดวก	ทอลอดเหลี่ยมขนาดขนาด ๑.๘๐ ม. x ๒.๑๐ x ๖ ชนิด ๒ ช่องตามแบบที่ อบต.ทุ่งโพธิ์ กำหนด (พิกัดที่ ๘.๐๗๕๕๓,๙๙.๗๗๘๗๕)	๕๐๐,๐๐๐ (งบ อบต.)	-	-	-	-	๑ แห่ง	สามารถระบายน้ำได้รวดเร็วยิ่งขึ้น และการคมนาคมสะดวก	กองช่าง
๕๙	บุกเบิกถนน	เพื่อให้ประชาชนในหมู่บ้านมีถนนใช้ในการคมนาคมได้อย่างสะดวกรวดเร็ว	บุกเบิกถนน สายสะพานแม่แก่น-ห้วยน้ำผุด ถนนกว้าง ๔ เมตร ยาวประมาณ ๑,๐๐๐เมตร ตามแบบที่ อบต.กำหนด (พิกัดที่ ๘.๐๗๕๕๘,๙๙.๗๕๖๑๑)	-	๖๐๐,๐๐๐ (งบ อบต.)	-	-	-	๑ สาย	ประชาชนได้รับความสะดวกในการเดินทาง	กองช่าง

๑. ยุทธศาสตร์การพัฒนาโครงสร้างพื้นฐาน
๑.๑ แผนงาน อุตุสภาพธรรมและการโยธา

ที่	โครงการ	วัตถุประสงค์	เป้าหมาย (ผลผลิตของโครงการ)	งบประมาณ					ตัวชี้วัด (KPI)	ผลที่คาดว่าจะได้รับ	หน่วยงาน รับผิดชอบหลัก
				๒๕๖๑ (บาท)	๒๕๖๒ (บาท)	๒๕๖๓ (บาท)	๒๕๖๔ (บาท)	๒๕๖๕ (บาท)			
๖๐	ก่อสร้างถนนลาดยาง สี่แยกเห็นอคลอง- บ้านห้วยบ่อจันทร์	เพื่อให้ประชาชน ในหมู่บ้านมีถนนใช้ ในการคมนาคมได้ อย่างสะดวกรวดเร็ว	ถนนกว้าง ๔ เมตร ยาว ประมาณ ๕๐๐ เมตร ตามแบบ ที่ อบต.ทุ่งโพธิ์ กำหนด (พิกัดที่ ๘.๐๖๑๙๕,๙๙.๗๗๙๐๙)	-	๑,๐๐๐,๐๐๐ (งบ อบต.)	-	-	-	๑ สาย	ประชาชน ได้รับความ สะดวกใน การเดินทาง	กองช่าง
๖๑	ปรับปรุงถนนสายสี่แยก เห็นอคลอง – ห้วยบ่อ จันทร์ หมู่ที่ ๗	เพื่อให้ประชาชน ในหมู่บ้านมีถนนใช้ ในการคมนาคมได้ อย่างสะดวกรวดเร็ว	ปรับปรุงโดยทำการลงหินคลุก ให้ผิวจราจรกว้าง ๔ เมตร ยาว ๑,๐๐๐ เมตร หนา ๐.๑๕ ม. ตามแบบที่ อบต.ทุ่งโพธิ์ กำหนด(พิกัดที่ ๘.๐๖๑๙๕,๙๙.๗๗๙๐๙)	-	-	๒๐๐,๐๐๐ (งบ อบต.)	-	-	๑ สาย	ประชาชน ได้รับความ สะดวกใน การเดินทาง	กองช่าง
๖๒	ปรับปรุงถนนสายห้วยน้ำ คู่-ห้วยบ่อจันทร์ หมู่ที่ ๗	เพื่อให้ประชาชน ในหมู่บ้านมีถนนใช้ ในการคมนาคมได้ อย่างสะดวกรวดเร็ว	ปรับปรุงโดยทำการลงหินคลุก ให้ผิวจราจรกว้าง ๔ เมตร ยาว ๒,๐๐๐ เมตร หนา ๐.๑๕ ม. ตามแบบที่ อบต.ทุ่งโพธิ์ กำหนด(พิกัดที่ ๘.๐๗๗๖๔,๙๙.๗๘๕๑๒)	-	-	๑,๐๐๐,๐๐๐ (งบ อบต.)	-	-	๑ สาย	ประชาชน ได้รับความ สะดวกใน การเดินทาง	กองช่าง

๑. ยุทธศาสตร์การพัฒนาโครงสร้างพื้นฐาน
๑.๑ แผนงาน อุตสาหกรรมและการโยธา

ที่	โครงการ	วัตถุประสงค์	เป้าหมาย (ผลผลิตของโครงการ)	งบประมาณ					ตัวชี้วัด (KPI)	ผลที่คาดว่าจะ ได้รับ	หน่วยงาน รับผิดชอบ หลัก
				๒๕๖๑ (บาท)	๒๕๖๒ (บาท)	๒๕๖๓ (บาท)	๒๕๖๔ (บาท)	๒๕๖๕ (บาท)			
๖๓	ก่อสร้างถนนลาดยางสาย ของควน-ควนตอ-ม.๕,๕,๘ (ลำดับที่ ๑ หมู่ที่ ๘)	เพื่อให้ประชาชน ในหมู่บ้านมีถนนใช้ใน การคมนาคมได้อย่าง สะดวกรวดเร็ว	ถนนกว้าง ๔ เมตร ยาวประมาณ ๑,๐๐๐เมตร ตามแบบที่ อบต.ทุ่ง โพธิ์ กำหนด (พิกัดที่ ๘.๐๕๒๑๗,๙๙.๗๕๑๒๖)	-	-	-	-	-	๑ สาย	ประชาชนได้รับ ความสะดวกใน การเดินทาง	กองช่าง
๖๔	ก่อสร้างถนน คล.ส. สายใต้สายไฟแรงสูง	เพื่อให้ประชาชน ในหมู่บ้านมีถนนใช้ใน การคมนาคมได้อย่าง สะดวกรวดเร็ว	ถนนกว้าง ๔ เมตร ยาวประมาณ ๔๐๐ เมตร ตามแบบที่ อบต.ทุ่ง โพธิ์ กำหนด (พิกัดที่ ๘.๑๓๖๒๒,๙๙.๘๑๐๕๕)	-	-	-	-	-	๑ สาย	ประชาชนได้รับ ความสะดวกใน การเดินทาง	กองช่าง
๖๕	ก่อสร้างสะพาน ม.๓- ม.๘ บ้านทุ่งเทียง	เพื่อให้ประชาชน ในหมู่บ้านสะพาน ใช้ ในการคมนาคมได้ อย่างสะดวกรวดเร็ว	กว้าง ๖ เมตร ยาวประมาณ ๒๖ เมตร ตามแบบที่ อบต.ทุ่งโพธิ์ กำหนด (พิกัดที่ ๘.๑๓๕๓๓,๙๙.๘๒๐๓๕)	-	-	-	-	-	๑ แห่ง	ประชาชนได้รับ ความสะดวกใน การเดินทาง	กองช่าง
๖๖	ก่อสร้างท่อลอดเหลี่ยมสาย ควนตอ-บ้านของควน	เพื่อให้ประชาชน ในหมู่บ้านมีถนนใช้ใน การคมนาคมได้อย่าง สะดวกรวดเร็ว	กว้าง ๒.๑๐x๒.๑๐x๖ ม. ชนิด ๒ ช่องตามแบบที่ อบต.ทุ่งโพธิ์ กำหนด (พิกัดที่ ๘.๑๒๐๕๗,๙๙.๘๒๕๖๑)	-	-	-	-	-	๑ แห่ง	ประชาชนได้รับ ความสะดวกใน การเดินทาง	กองช่าง

๑. ยุทธศาสตร์การพัฒนาโครงสร้างพื้นฐาน
๑.๑ แผนงาน อุตสาหกรรมและการโยธา

ที่	โครงการ	วัตถุประสงค์	เป้าหมาย (ผลผลิตของโครงการ)	งบประมาณ					ตัวชี้วัด (KPI)	ผลที่คาดว่าจะได้รับ	หน่วยงาน รับผิดชอบ หลัก
				๒๕๖๑ (บาท)	๒๕๖๒ (บาท)	๒๕๖๓ (บาท)	๒๕๖๔ (บาท)	๒๕๖๕ (บาท)			
๖๗	หมู่ที่ ๘ ก่อสร้างถนน คอนกรีต บ้านทุ่งเหรียญ- ควนต่อ	เพื่อให้ประชาชน ใหม่หมู่บ้านมีถนนใช้ในการ คมนาคมได้อย่างสะดวก รวดเร็ว	ถนนกว้าง ๔ เมตร ยาวประมาณ ๕๐๐ เมตร ตามแบบที่ อบต.ทุ่งโพธิ์ กำหนด (พิกัดที่ ๘.๑๓๑๒๒,๙๙.๘๑๕๓๕)	-	๑,๑๐๐,๐๐๐ (งบ อบต.)	-	-	-	๑ สาย	ประชาชนไม่ได้รับ ความสะดกในการเดินทาง	กองช่าง
๖๘	ก่อสร้างถนน คอนกรีตสามแยก บ้านนายเสรีพันธ์- บ้านควนต่อ	เพื่อให้ประชาชน ใหม่หมู่บ้านมีถนนใช้ในการ คมนาคมได้อย่างสะดวก รวดเร็ว	ถนนกว้าง ๔ เมตร ยาวประมาณ ๕๐๐ เมตร ตามแบบที่ อบต.ทุ่งโพธิ์ กำหนด (พิกัดที่ ๘.๑๓๓๗๙,๙๙.๘๒๙๐๘)	-	๘๘๐,๐๐๐ (งบ อบต.)	-	-	-	๑ สาย	ประชาชนไม่ได้รับ ความสะดกในการเดินทาง	กองช่าง
๖๙	ถมหินคลุก บ้านเสาว-ทับควาย (เกรต บด อัด)	เพื่อให้ประชาชน ใหม่หมู่บ้านมีถนนใช้ในการ คมนาคมได้อย่างสะดวก รวดเร็ว	ถมหินคลุก บ้านเสาว-ทับควาย (เกรต บด อัด) ตามแบบที่ อบต.ทุ่งโพธิ์ กำหนด (พิกัดที่ ๘.๑๑๘๗๙,๙๙.๘๓๒๘๖)	-	๕๐๐,๐๐๐ (งบ อบต.)	-	-	-	๑ สาย	ประชาชนไม่ได้รับ ความสะดกในการเดินทาง	กองช่าง
๗๐	ก่อสร้างถนน ลาดยางสายศาลา ประชุม-บ้านหนองวัง หมู่ที่ ๘	เพื่อให้ประชาชนใน หมู่บ้านได้มีถนนใช้ในการ คมนาคมได้อย่างสะดวก รวดเร็ว	ลาดยางผิวจราจร Ac ให้ผิวจราจร กว้าง ๔ เมตร ยาว ๒๕๐ เมตร ตาม แบบมาตรฐานงานทางสำหรับองค์กร ปกครองส่วนท้องถิ่น (พิกัดที่ ๘.๑๑๕๗๒๑,๙๙.๘๓๑๐๓๑)	-	-	๔๙๗,๐๐๐ (งบ อบต.)	-	-	๑ สาย	ประชาชนไม่ได้รับ ความสะดกในการเดินทาง	กองช่าง
๗๑	ก่อสร้างถนน ลาดยางสายสามแยก บ้านนางจันทน์- ช่องควน หมู่ที่ ๘	เพื่อให้ประชาชนใน หมู่บ้านได้มีถนนใช้ในการ คมนาคมได้อย่างสะดวก รวดเร็ว	ลาดยางผิวจราจร Ac ให้ผิวจราจร กว้าง ๔ เมตร ยาว ๑,๐๐๐ เมตร ตามแบบมาตรฐานงานทางสำหรับ องค์กรปกครองส่วนท้องถิ่น (พิกัดที่ ๘.๑๑๗๐๘๑,๙๙.๘๒๐๗๒๒)	-	-	๒,๐๐๐,๐๐๐ (งบ อบต.)	-	-	๑ สาย	ประชาชนไม่ได้รับ ความสะดกในการเดินทาง	กองช่าง

๑. ยุทธศาสตร์การพัฒนาโครงสร้างพื้นฐาน
๑.๑ แผนงาน อุตุสหกรรมและการโยธา

ที่	โครงการ	วัตถุประสงค์	เป้าหมาย (ผลผลิตของโครงการ)	งบประมาณ					ตัวชี้วัด (KPI)	ผลที่คาดว่าจะ ได้รับ	หน่วยงาน รับผิดชอบ หลัก
				๒๕๖๑ (บาท)	๒๕๖๒ (บาท)	๒๕๖๓ (บาท)	๒๕๖๔ (บาท)	๒๕๖๕ (บาท)			
๗๒	ก่อสร้าง ถนนลาดยางสายใต้ สายไฟแรงสูง หมู่ที่ ๘	เพื่อให้ประชาชนใน หมู่บ้านได้มีถนนใช้ในการ คมนาคมได้อย่างสะดวก รวดเร็ว	ถนนกว้าง ๔ เมตร ยาว ๕๐๐ เมตร ไหล่ทางกว้างข้างละ ๐.๕๐ ม. ตามแบบที่ อบต.ทุ่งโพธิ์กำหนด (ที่กีด ๘.๑๓๖๑๘๘,๙๙.๘๑๐๕๕๘)	-	-	๑,๒๕๐,๐๐๐ (งบ อบต.)	-	-	๑ สาย	ประชาชนได้รับ ความสะดวกใน การเดินทาง	กองช่าง/สอ.

๑. ยุทธศาสตร์การพัฒนาโครงสร้างพื้นฐาน
๑.๑ แผนงาน อุตสาหกรรมและการโยธา

ที่	โครงการ	วัตถุประสงค์	เป้าหมาย (ผลผลิตของโครงการ)	งบประมาณ				ตัวชี้วัด (KPI)	ผลที่คาดว่าจะได้รับ	หน่วยงาน รับผิดชอบ หลัก
				๒๕๖๑ (บาท)	๒๕๖๒ (บาท)	๒๕๖๓ (บาท)	๒๕๖๔ (บาท)			
๗๓	โครงการปรับปรุงผิวจราจรถนน คลส. ถนนลาดยางในตำบล	เพื่อให้ประชาชนในหมู่บ้านมีถนนใช้ในการคมนาคมได้ อย่างสะดวกรวดเร็ว	ปรับปรุงผิวจราจรถนน คลส. จำนวน ๑๕ สาย ที่ถนนลาดยาง ๑๓ สาย ที่ชำรุดไม่สามารถใช้งานได้	๒,๕๐๐,๐๐๐ (งบ อบต.)	๒,๕๐๐,๐๐๐ (งบ อบต.)	๒,๕๐๐,๐๐๐ (งบ อบต.)	๒,๕๐๐,๐๐๐ (งบ อบต.)	ร้อยละ ๑๐๐ ของถนน สามารถใช้งานได้	ประชาชน - ได้รับความสะดวกในการเดินทาง	กองช่าง
๗๔	โครงการขุดลอกและวางท่อระบายน้ำในตำบล	เพื่อให้ประชาชนในหมู่บ้านมีถนนใช้ในการคมนาคมได้ อย่างสะดวกรวดเร็ว และแก้ไขปัญหาน้ำขัง	ขุดลอกและวางท่อระบายน้ำถนนจุดที่น้ำท่วมขังในตำบลทุ่งโพธิ์ หมู่ที่ ๑-๘	๕๐๐,๐๐๐ (งบ อบต.)	๕๐๐,๐๐๐ (งบ อบต.)	๕๐๐,๐๐๐ (งบ อบต.)	๕๐๐,๐๐๐ (งบ อบต.)	ร้อยละ ๙๐ ของถนน น้ำไม่ท่วมขัง	น้ำไม่ท่วมขัง ประชาชน ได้รับความ สะดวกในการเดินทาง	กองช่าง
๗๕	โครงการซ่อมแซมถนนภายในตำบลทุ่งโพธิ์	เพื่อให้ประชาชนในหมู่บ้านมีถนนใช้ในการคมนาคมได้ อย่างสะดวกรวดเร็ว	จัดซื้อวัสดุเพื่อซ่อมแซมถนนที่ได้รับการเสียหายจากภัยธรรมชาติภายในตำบล	๑,๕๐๐,๐๐๐ (งบ อบต.)	๑,๕๐๐,๐๐๐ (งบ อบต.)	๑,๕๐๐,๐๐๐ (งบ อบต.)	๑,๕๐๐,๐๐๐ (งบ อบต.)	ร้อยละ ๑๐๐ ของถนน สามารถใช้งานได้	ประชาชน ได้รับความสะดวกในการเดินทาง	กองช่าง
๗๖	โครงการติดตั้งกระงกโค้งถนนในเขตชุมชน	เพื่อให้ประชาชนในหมู่บ้านใช้ถนนในการคมนาคมปลอดภัย	ติดตั้งกระงกโค้ง หมู่ที่ ๑-๘ จำนวน ๔๐ จุด	๑๒๐,๐๐๐ (งบ อบต.)	๑๒๐,๐๐๐ (งบ อบต.)	๑๒๐,๐๐๐ (งบ อบต.)	๑๒๐,๐๐๐ (งบ อบต.)	๕๐ จุด	ประชาชน ได้รับความปลอดภัยในการเดินทาง	กองช่าง
๗๗	โครงการก่อสร้าง/ปรับปรุงซ่อมแซมถนนทางหลวงท้องถิ่นภายในตำบลทุ่งโพธิ์	เพื่อให้ประชาชนในหมู่บ้านมีถนนใช้ในการคมนาคมได้ อย่างสะดวกรวดเร็ว	ก่อสร้าง/ปรับปรุงซ่อมแซมถนนทางหลวงท้องถิ่น หมู่ที่ ๑ - ๘ ตำบลทุ่งโพธิ์ จำนวน ๑๐ สาย ตามแบบที่ อบต.ทุ่งโพธิ์ กำหนด	๑๐,๐๐๐,๐๐๐ (งบอุดหนุน) งบ อบต.)	๑๐,๐๐๐,๐๐๐ (งบอุดหนุน) งบ อบต.)	๑๐,๐๐๐,๐๐๐ (งบอุดหนุน) งบ อบต.)	๑๐,๐๐๐,๐๐๐ (งบอุดหนุน) งบ อบต.)	๑๐ สาย	ประชาชน ได้รับความสะดวกในการเดินทาง	กองช่าง

๑. ยุทธศาสตร์การพัฒนาศูนย์สร้างพื้นฐาน
๑.๑ แผนงาน อุตสาหกรรมและการโยธา

ที่	โครงการ	วัตถุประสงค์	เป้าหมาย (ผลผลิตของโครงการ)	งบประมาณ					ตัวชี้วัด (KPI)	ผลที่คาดว่าจะได้รับ	หน่วยงาน รับผิดชอบ หลัก
				๒๕๖๑ (บาท)	๒๕๖๒ (บาท)	๒๕๖๓ (บาท)	๒๕๖๔ (บาท)	๒๕๖๕ (บาท)			
๗๘	โครงการวางท่อระบายน้ำบริเวณถนนสายใต้หน้าม-นไฟร หมู่ที่ ๑	เพื่อให้ประชาชนมีถนนใช้การคมนาคมได้อย่างสะดวกรวดเร็วและแก้ปัญหาหาน้ำขัง	วางท่อระบายน้ำพร้อมบ่อพัก รายละเอียดตามที่ขอเสนอ (พิกัด ๘.๑๑๕๕๕๕.๙๙.๘๗๙๖๒)	-	-	๒๐๐,๐๐๐ (งบ อบต.)	-	-	ร้อยละ ๑๐๐ ของถนนสามารถใช้งานได้	ประชาชน "ได้รับความสะดวกในการเดินทาง"	กองช่าง
๗๙	โครงการวางท่อระบายน้ำบริเวณถนนสายแยกเหนือคลอง-ช่องหมี หมู่ที่ ๗	เพื่อให้ประชาชนมีถนนใช้การคมนาคมได้อย่างสะดวกรวดเร็วและแก้ปัญหาหาน้ำขัง	วางท่อระบายน้ำพร้อมบ่อพัก รายละเอียดตามที่ขอเสนอ (พิกัด ๘.๐๗๔๗๖๔.๙๙.๘๗๙๖๑๑)	-	-	๑๐๐,๐๐๐ (งบ อบต.)	-	-	ร้อยละ ๑๐๐ ของถนนสามารถใช้งานได้	ประชาชน "ได้รับความสะดวกในการเดินทาง"	กองช่าง
รวม ๗๙ โครงการ				๔๔,๑๖๑,๐๐๐	๓๗,๐๖๑,๐๐๐	๒๙,๖๑๒,๐๐๐	๑๗,๙๗๐,๐๐๐	๑๔,๖๒๐,๐๐๐	-	-	-

๑. ยุทธศาสตร์การพัฒนาโครงสร้างพื้นฐาน
๑.๒ แผนงาน การพาณิชย์

ที่	โครงการ	วัตถุประสงค์	เป้าหมาย (ผลผลิตของโครงการ)	งบประมาณ					ตัวชี้วัด (KPI)	ผลที่คาดว่าจะ ได้รับ	หน่วยงาน รับผิดชอบ หลัก
				๒๕๖๑ (บาท)	๒๕๖๒ (บาท)	๒๕๖๓ (บาท)	๒๕๖๔- (บาท)	๒๕๖๕ (บาท)			
๑	ขุดเจาะบ่อบาดล ภายในตำบล	เพื่อแก้ไขปัญหา การขาดแคลน น้ำของ ประชาชน	ขุดเจาะบ่อบาดล จำนวน ๑๐ แห่ง ตาม แผนที่ อบต.ทุ่งโพธิ์ กำหนด	๑,๐๐๐,๐๐๐ (งบ อบต.)	๑,๐๐๐,๐๐๐ (งบ อบต.)	๑,๐๐๐,๐๐๐ (งบ อบต.)	๑,๐๐๐,๐๐๐ (งบ อบต.)	๑,๐๐๐,๐๐๐ (งบ อบต.)	ประชาชนใน หมู่บ้านมีน้ำเพื่อ การอุปโภค บริโภคอย่าง ทั่วถึง	กองช่าง	
๒	ก่อสร้างระบบประปา บาดลภายในตำบล	เพื่อให้ มีน้ำใช้ ในการอุปโภค บริโภคและ แก้ไขปัญหการ ขาดแคลนน้ใน ฤดูแล้ง	ก่อสร้างระบบประปา บาดลตามแผนที่ อบต. ทุ่งโพธิ์ กำหนด	๓,๐๐๐,๐๐๐ (งบ อบต.)	๓,๐๐๐,๐๐๐ (งบ อบต.)	๓,๐๐๐,๐๐๐ (งบ อบต.)	๓,๐๐๐,๐๐๐ (งบ อบต.)	๓,๐๐๐,๐๐๐ (งบ อบต.)	ประชาชนใน หมู่บ้านมีน้ำเพื่อ การอุปโภค บริโภคอย่าง ทั่วถึง	กองช่าง	
๓	ก่อสร้างระบบประปา หมู่บ้านแบบฝิวดิน/ บาดล ภายในตำบล ทุ่งโพธิ์	เพื่อให้ มีน้ำใช้ ในการอุปโภค บริโภคและ แก้ไขปัญหการ ขาดแคลนน้ใน ฤดูแล้ง	ก่อสร้างระบบประปา หมู่บ้านแบบฝิวดิน/ บาดล จำนวน ๓ แห่ง ตามแผนที่ อบต.ทุ่งโพธิ์ กำหนด	๑๐,๐๐๐,๐๐๐ (งบ อบต.)	๑๐,๐๐๐,๐๐๐ (งบ อบต.)	๑๐,๐๐๐,๐๐๐ (งบ อบต.)	๑๐,๐๐๐,๐๐๐ (งบ อบต.)	๑๐,๐๐๐,๐๐๐ (งบ อบต.)	ประชาชนใน หมู่บ้านมีน้ำเพื่อ การอุปโภค บริโภคอย่าง ทั่วถึง	กองช่าง	
๔	ก่อสร้างบ่อพักน้ำ ภายในตำบล	เพื่อให้ มีน้ำใช้ ในการอุปโภค บริโภคและ แก้ไขปัญหการ ขาดแคลนน้ใน ฤดูแล้ง	ก่อสร้างบ่อพักน้ำ หมู่ที่ ๑-๘ ตามแผนที่ อบต.ทุ่ง โพธิ์ กำหนด	-	-	-	-	-	ประชาชนใน หมู่บ้านมีน้ำเพื่อ การอุปโภค บริโภคอย่าง ทั่วถึง	กองช่าง	

๑. ยุทธศาสตร์การพัฒนาโครงสร้างพื้นฐาน
๑.๒ แผนงาน การพาณิชย์

ที่	โครงการ	วัตถุประสงค์	เป้าหมาย (ผลผลิตของโครงการ)	งบประมาณ					ตัวชี้วัด (KPI)	ผลที่คาดว่าจะได้รับ	หน่วยงาน รับผิดชอบหลัก
				๒๕๖๑ (บาท)	๒๕๖๒ (บาท)	๒๕๖๓ (บาท)	๒๕๖๔ (บาท)	๒๕๖๕ (บาท)			
๕	ปรับปรุงระบบประปาหมู่บ้าน หมู่ที่ ๑-๘	เพื่อให้ระบบน้ำประปาผลิตน้ำได้อย่างสม่ำเสมอเพียงพอกับความต้องการของประชาชน	ปรับปรุงระบบประปาหมู่บ้าน หมู่ที่ ๑-๘ ตำบลทุ่งโพธิ์ ออบต. จำนวน ๑๐ แห่ง โดยทำการ -ปรับปรุงซ่อมแซมบำรุงรักษา -ปรับปรุงระบบคุณภาพน้ำ -ปรับปรุงระบบการจ่ายน้ำ	๑๐,๐๐๐,๐๐๐ (งบอุดหนุน/ งบ อบต.)	๑๐,๐๐๐,๐๐๐ (งบอุดหนุน/ งบ อบต.)	๑๐,๐๐๐,๐๐๐ (งบอุดหนุน/ งบ อบต.)	๑๐,๐๐๐,๐๐๐ (งบอุดหนุน/ งบ อบต.)	๑๐,๐๐๐,๐๐๐ (งบอุดหนุน/ งบ อบต.)	๑๐ แห่ง	ประชาชนในหมู่บ้าน มีน้ำเพื่อการอุปโภค บริโภค อย่างทั่วถึง เพียงพอ	กองช่าง
๖	ขยายเขตประปาหมู่บ้าน ภายในตำบล (ลำดับที่ ๑ หมู่ที่ ๑)	เพื่อให้ ประชาชนทั้ง ๘ หมู่บ้าน มีน้ำใช้ในการอุปโภคบริโภคและแก้ไข ปัญหาการขาดแคลนน้ำ ในฤดูแล้ง	ขยายเขตระบบประปาภายใน ตำบล จำนวน ๑๓ แห่ง หมู่ที่ ๑ - ๘	๒,๐๐๐,๐๐๐ (งบ อบต.)	๒,๐๐๐,๐๐๐ (งบ อบต.)	๒,๐๐๐,๐๐๐ (งบ อบต.)	๒,๐๐๐,๐๐๐ (งบ อบต.)	๑๓ แห่ง	ประชาชน มีน้ำ สำหรับอุปโภค บริโภค	กองช่าง	
๗	ก่อสร้างประปาน้ำดิบบ้านใน อำเภอพร้อมท่อถึง	เพื่อให้ มีน้ำใช้ในการอุปโภคบริโภคและแก้ไข ปัญหาการขาดแคลนน้ำ ในฤดูแล้ง	ก่อสร้างประปาน้ำดิบบ้านใน อำเภอพร้อมท่อถึง จำนวน ๑ แห่ง ตามแบบที่ อบต. ทุ่งโพธิ์ กำหนด (พื้นที่ ๘๘.๐๘๗๔๕,๗๙.๘๘๓๖๕๖)	๑,๕๐๐,๐๐๐ (งบ อบต.)	-	-	-	๑ แห่ง	ประชาชนในหมู่บ้าน มีน้ำเพื่อการอุปโภค บริโภค อย่างทั่วถึง เพียงพอ	กองช่าง	

๑. ยุทธศาสตร์การพัฒนาโครงสร้างพื้นฐาน
๑.๒ แผนงาน การพาณิชย์

ที่	โครงการ	วัตถุประสงค์	เป้าหมาย (ผลผลิตของโครงการ)	งบประมาณ					ตัวชี้วัด (KPI)	ผลที่คาดว่าจะ ได้รับ	หน่วยงาน รับผิดชอบหลัก
				๒๕๖๑ (บาท)	๒๕๖๒ (บาท)	๒๕๖๓ (บาท)	๒๕๖๔ (บาท)	๒๕๖๕ (บาท)			
๘	ก่อสร้างฝายกั้นน้ำภายในตำบล	เพื่อแก้ปัญหาขาดแคลนน้ำให้กับน้ำเพื่อการผลิตระบบประปา	ก่อสร้างฝายกั้นน้ำภายในตำบล จำนวน จำนวน ๑๗ แห่ง -ก่อสร้างฝายกั้นน้ำบ้านควมกรุด หมู่ที่ ๑ -ก่อสร้างฝายกั้นน้ำบ้านนาโหนด หมู่ที่ ๑ -ก่อสร้างฝายกั้นน้ำ หมู่ที่ ๒ -ก่อสร้างฝายกั้นน้ำ หมู่ที่ ๓ จำนวน ๓ แห่ง ก่อสร้างฝายกั้นน้ำขนาดเล็ก ๓จุด (๑) บ้านนายโสภณ เศรษฐีดี (๒) นายโกศล โภคย์พิฒ (๓) นายวิชัยพิทักษ์วงค์ -ก่อสร้างฝายกั้นน้ำคลองหน้า หมู่ที่ ๕ -ก่อสร้างฝายกั้นน้ำ หมู่ที่ ๗บ้านเหนือคลอง ฝายน้ำตด ฝายบ่อจันทร์ -ก่อสร้างฝายกั้นน้ำ หมู่ที่ ๘บ้านควมตอ -บ้านทุ่งเหยียง -ก่อสร้างฝายกั้นน้ำบ้านคลองท่อน หมู่ที่ ๕	๓,๕๐๐,๐๐๐ (งบ อบต./ งบอุดหนุน)	๓,๕๐๐,๐๐๐ (งบ อบต./ งบอุดหนุน)	๓,๕๐๐,๐๐๐ (งบ อบต./ งบอุดหนุน)	๓,๕๐๐,๐๐๐ (งบ อบต./ งบอุดหนุน)	๓,๕๐๐,๐๐๐ (งบ อบต./ งบอุดหนุน)	๑๗ แห่ง	ประชาชนในหมู่บ้านมีน้ำเพื่อการอุปโภคบริโภคอย่างทั่วถึง	กองช่าง

๑. ยุทธศาสตร์การพัฒนาโครงสร้างพื้นฐาน
๑.๒ แผนงาน การพาณิชย์

ที่	โครงการ	วัตถุประสงค์	เป้าหมาย (ผลผลิตของโครงการ)	งบประมาณ					ตัวชี้วัด (KPI)	ผลที่คาดว่าจะ ได้รับ	หน่วยงาน รับผิดชอบหลัก
				๒๕๖๑ (บาท)	๒๕๖๒ (บาท)	๒๕๖๓ (บาท)	๒๕๖๔ (บาท)	๒๕๖๕ (บาท)			
๙	ก่อสร้างฝายกั้นน้ำภายในตำบล	เพื่อแก้ปัญหาขาดแคลนน้ำให้กับน้ำเพื่อการผลิตระบบประปา	<ul style="list-style-type: none"> -ก่อสร้างฝายกั้นน้ำบ้านม่วงกั้นอิน หมู่ที่ ๖ -ก่อสร้างฝายกั้นน้ำบ้านวังไก่อ หมู่ที่ ๖ -ก่อสร้างฝายกั้นน้ำคลองซัน หมู่ที่ ๑,๖ บ้านนางขลิบ -ก่อสร้างฝายกั้นน้ำ หมู่ที่ ๗ -ก่อสร้างฝายกั้นน้ำ หมู่ที่ ๘ -ก่อสร้างฝายกั้นน้ำพร้อมชุดลอกบ้านในอำเภอ ม.๔ -ก่อสร้างฝายกั้นน้ำพร้อมชุดลอกบ้านดามเต็ย ม.๔ 	๓,๕๐๐,๐๐๐ (งบ อบต./ งบอุดหนุน)	๓,๕๐๐,๐๐๐ (งบ อบต./ งบอุดหนุน)	๓,๕๐๐,๐๐๐ (งบ อบต./ งบอุดหนุน)	๓,๕๐๐,๐๐๐ (งบ อบต./ งบอุดหนุน)	๓,๕๐๐,๐๐๐ (งบ อบต./ งบอุดหนุน)	๑๗ แห่ง	ประชาชนในหมู่บ้านมีน้ำเพื่อการอุปโภคบริโภคอย่างทั่วถึง	กองช่าง

๑. ยุทธศาสตร์การพัฒนาโครงสร้างพื้นฐาน
๑.๒ แผนงาน การพาณิชย์

ที่	โครงการ	วัตถุประสงค์	เป้าหมาย (ผลผลิตของโครงการ)	งบประมาณ						ตัวชี้วัด (KPI)	ผลที่คาดว่าจะ ได้รับ	หน่วยงาน รับผิดชอบหลัก
				๒๕๖๑ (บาท)	๒๕๖๒ (บาท)	๒๕๖๓ (บาท)	๒๕๖๔ (บาท)	๒๕๖๕ (บาท)				
๑๐	ปรับปรุงซ่อมแซม ภารกิจที่ได้รับบริการ ถ่ายโอนตามอำนาจ หน้าที่	เพื่อเป็นแหล่ง น้ำใช้อุปโภค บริโภคและการ ทำการเกษตร ของประชาชน	ปรับปรุงซ่อมแซม อ่างเก็บ น้ำ ถึงเก็บน้ำฝน ป้อนศาล ป้อนน้ำดื่ม ประชาชน สระน้ำ ฝ่าย ที่งาน ระบบ ส่งน้ำ แหล่งน้ำในไร่นา	๑,๐๐๐,๐๐๐ (งบ อบต.)	๑,๐๐๐,๐๐๐ (งบ อบต.)	๑,๐๐๐,๐๐๐ (งบ อบต.)	๑,๐๐๐,๐๐๐ (งบ อบต.)	-	ร้อยละ ๙๐ ของครัวเรือน ที่มีน้ำสำหรับ อุปโภค บริโภค	ประชาชนใน หมู่บ้านมีน้ำเพื่อ การอุปโภคบริโภค อย่างทั่วถึง เพียงพอ	กองช่าง	
๑๑	ขุดลอกคลองภายใน ตำบล	เพื่อการกักเก็บ น้ำใช้และการ ผลิตประปา	ขุดลอกคลองภายในตำบล จำนวน ๘ แห่ง	๑,๖๐๐,๐๐๐ (งบ อบต.)	๑,๖๐๐,๐๐๐ (งบ อบต.)	๑,๖๐๐,๐๐๐ (งบ อบต.)	๑,๖๐๐,๐๐๐ (งบ อบต.)	-	๑,๖๐๐,๐๐๐ (งบ อบต.)	ประชาชนใน หมู่บ้านมีน้ำเพื่อ การอุปโภคบริโภค อย่างทั่วถึง	กองช่าง	
๑๒	ปรับปรุงขุดลอกสระ น้ำ/คูระบายน้ำ ภายในตำบล	เพื่อเป็นแหล่ง น้ำใช้อุปโภค บริโภคของ ประชาชน	ปรับปรุงขุดลอกสระน้ำ/คู ระบายน้ำภายในตำบล จำนวน ๑๕ แห่ง	๗๕๐,๐๐๐ (งบ อบต.)	๗๕๐,๐๐๐ (งบ อบต.)	๗๕๐,๐๐๐ (งบ อบต.)	๗๕๐,๐๐๐ (งบ อบต.)	-	๑๕ แห่ง	ประชาชนใน หมู่บ้านมีน้ำเพื่อ การอุปโภคบริโภค อย่างทั่วถึง	กองช่าง	
๑๓	จัดซื้อภาชนะ กักเก็บน้ำ	เพื่อเก็บน้ำ สำหรับ ประชาชนไว้ใช้ ในตำบล	จัดซื้อภาชนะกักเก็บน้ำ ขนาด ๑,๕๐๐ ลิตร จำนวน ๑๖ ใบ	๑๕๐,๐๐๐ (งบ อบต.)	๑๕๐,๐๐๐ (งบ อบต.)	๑๕๐,๐๐๐ (งบ อบต.)	๑๕๐,๐๐๐ (งบ อบต.)	-	๑๖ ใบ	ประชาชนใน หมู่บ้านมีน้ำเพื่อ การอุปโภคบริโภค อย่างทั่วถึง	กองช่าง	
๑๔	ก่อสร้างเขื่อนกั้นน้ำ บ้านโคกขี้เหล็ก ม.๔	เพื่อเป็นแหล่ง น้ำใช้อุปโภค บริโภคของ ประชาชน	ก่อสร้างเขื่อนกั้นน้ำบ้าน โคกขี้เหล็ก ม.๔ จำนวน ๑ แห่ง ตามแบบที่ อบต.ทุ่งโพธิ์ กำหนด	-	-	-	-	-	๑ แห่ง	ประชาชนใน หมู่บ้านมีน้ำเพื่อ การอุปโภคบริโภค อย่างทั่วถึง	กองช่าง	

๑. ยุทธศาสตร์การพัฒนาระบบโครงสร้างพื้นฐาน
๑.๒ แผนงาน การพาณิชย์

ที่	โครงการ	วัตถุประสงค์	เป้าหมาย (ผลผลิตของโครงการ)	งบประมาณ					ตัวชี้วัด (KPI)	ผลที่คาดว่าจะได้รับ	หน่วยงาน รับผิดชอบ หลัก
				๒๕๖๑ (บาท)	๒๕๖๒ (บาท)	๒๕๖๓ (บาท)	๒๕๖๔ (บาท)	๒๕๖๕ (บาท)			
๑๕	ขุดลอกแหล่งน้ำ ดิบ/ปรับปรุง แหล่งน้ำดิบ ภายในตำบล	เพื่อเป็นแหล่ง น้ำใช้อุปโภค บริโภคของ ประชาชน	ขุดลอกแหล่งน้ำดิบ/ ปรับปรุงแหล่งน้ำดิบ หมู่ที่ ๑-๘ ตามแบบที่ อบต.ทุ่งโพธิ์ กำหนด	-	-	-	๖๐๐,๐๐๐ (งบ อบต.)	๖๐๐,๐๐๐ (งบ อบต.)	๘ แห่ง	ประชาชนในหมู่บ้านมี น้ำเพื่อการอุปโภค บริโภคอย่างทั่วถึง	กองช่าง
๑๖	ขุดลอกฝายกั้น น้ำ/ปรับปรุง ซ่อมแซมฝาย ภายในตำบล	เพื่อเป็นแหล่ง น้ำใช้อุปโภค บริโภคของ ประชาชน	ขุดลอกฝายกั้นน้ำ/ปรับปรุง ซ่อมแซมฝาย ม.๑ - ม.๘ ตามแบบที่ อบต.ทุ่งโพธิ์ กำหนด	๑,๖๐๐,๐๐๐ (งบ อบต.)	๑,๖๐๐,๐๐๐ (งบ อบต.)	๑,๖๐๐,๐๐๐ (งบ อบต.)	๑,๖๐๐,๐๐๐ (งบ อบต.)	๑,๖๐๐,๐๐๐ (งบ อบต.)	๘ แห่ง	ประชาชนในหมู่บ้านมี น้ำเพื่อการอุปโภค บริโภคอย่างทั่วถึง	กองช่าง
๑๗	ปรับปรุงคลอง ส่งน้ำสายบนเขา เตริก- วัดแกกข่มมาราม	เพื่อเป็นแหล่ง น้ำใช้อุปโภค บริโภคของ ประชาชน	ปรับปรุงคลองส่งน้ำตาม แบบที่ อบต.ทุ่งโพธิ์ กำหนด	-	-	-	๕๐๐,๐๐๐ (งบ อบต.)	๕๐๐,๐๐๐ (งบ อบต.)	๑ แห่ง	ประชาชนในหมู่บ้านมี น้ำเพื่อการอุปโภค บริโภคอย่างทั่วถึง	กองช่าง
๑๘	ก่อสร้างฝายกั้น น้ำพร้อมขุดลอก คลองเสินตั้ง หมู่ที่ ๔	เพื่อเป็นแหล่ง น้ำใช้อุปโภค บริโภคของ ประชาชน	ก่อสร้างฝายกั้นน้ำพร้อมขุด ลอกคลองเสินตั้ง ตามแบบ ที่ อบต.ทุ่งโพธิ์ กำหนด (พิกัดที่ ๘.๐๕๑๖๕.๙๘๙.๘๗๑๐๙)	-	-	-	๕๐๐,๐๐๐ (งบ อบต.)	๕๐๐,๐๐๐ (งบ อบต.)	๑ แห่ง	ประชาชนในหมู่บ้านมี น้ำเพื่อการอุปโภค บริโภคอย่างทั่วถึง	กองช่าง

๑. ยุทธศาสตร์การพัฒนาโครงสร้างพื้นฐาน
๑.๒ แผนงาน การพาณิชย์

ที่	โครงการ	วัตถุประสงค์	เป้าหมาย (ผลผลิตของโครงการ)	งบประมาณ					ตัวชี้วัด (KPI)	ผลที่คาดว่าจะได้รับ	หน่วยงานรับผิดชอบหลัก
				๒๕๖๑ (บาท)	๒๕๖๒ (บาท)	๒๕๖๓ (บาท)	๒๕๖๔ (บาท)	๒๕๖๕ (บาท)			
๑๙	ก่อสร้างระบบประปา ท้องที่ หมู่ที่ ๕	เพื่อเป็นแหล่งน้ำ ให้อุปโภคบริโภค ของประชาชน	ติดตั้งประปา ท่อถึง ตามแบบที่ อบต.ทุ่งโพธิ์ กำหนด	๘๐๐,๐๐๐ (งบ อบต.)	-	-	-	-	๘ แห่ง	ประชาชนใน หมู่บ้านมีน้ำเพื่อการอุปโภคบริโภค อย่างทั่วถึง	กองช่าง
๒๐	โครงการพัฒนาแหล่ง น้ำ	เพื่อเป็นแหล่งน้ำ ให้อุปโภคบริโภค ของประชาชน	โดยทำการขุดลอกคลองและ ก่อสร้างระบบคลอง ตามแบบ ที่ อบต.ทุ่งโพธิ์ กำหนด (พิภพที่ ๘.๖๑๕๘๑,๘๙.๕/๒๑๑๘)	๖๐๐,๐๐๐ (งบ อบต.)	-	-	-	-	๑ แห่ง	ประชาชนใน หมู่บ้านมีน้ำเพื่อการอุปโภคบริโภค อย่างทั่วถึง	กองช่าง
๒๑	โครงการก่อสร้างคลอง สิ้นน้ำขนาดเล็กบ้าน คลองซัน หมู่ที่ ๖	เพื่อเป็นแหล่งน้ำ ให้อุปโภคบริโภค ของประชาชน	โดยทำการก่อสร้างคลองส่งน้ำ ขนาดเล็กบ้านคลองซัน ตาม แบบที่ อบต.ทุ่งโพธิ์ กำหนด (พิภพที่ ๘.๑๐๔๘๑,๘๙.๘๖๙๘๑)	๖๐๐,๐๐๐ (งบ อบต.)	-	-	-	-	๑ แห่ง	ประชาชนใน หมู่บ้านมีน้ำเพื่อการอุปโภคบริโภค อย่างทั่วถึง	กองช่าง
๒๒	โครงการก่อสร้างฝายมีชีวิตภายในตำบล	เพื่อเป็นแหล่งน้ำ ให้อุปโภคบริโภค ของประชาชน	โดยทำการก่อสร้างฝายมีชีวิต ตามแบบที่ อบต.ทุ่งโพธิ์ กำหนด	๓,๐๐๐,๐๐๐ (งบ อบต.)	-	-	-	-	๘ แห่ง	ประชาชนใน หมู่บ้านมีน้ำเพื่อการอุปโภคบริโภค อย่างทั่วถึง	กองช่าง
๒๓	โครงการพัฒนาแหล่ง น้ำภายในกลุ่มเกษตร อินทรีย์ ทุ่งโพธิ์	เพื่อเป็นแหล่งน้ำ ให้อุปโภคบริโภค ของประชาชนได้	-ก่อสร้างคลองส่งน้ำ ยาว ๒.๕ เมตร -โรงสูบน้ำ -บ่อพักน้ำ -วางท่อส่งน้ำเข้าแปลง เพาะปลูก ๓๒๐ ไร่	๒๐,๐๐๐ (งบ อบต.)	-	-	-	-	๑ แห่ง	ประชาชนใน หมู่บ้านมีน้ำเพื่อการอุปโภคบริโภค อย่างทั่วถึง	กองช่าง

๑. ยุทธศาสตร์การพัฒนาโครงสร้างพื้นฐาน
๑.๒ แผนงาน การพาณิชย์

ที่	โครงการ	วัตถุประสงค์	เป้าหมาย (ผลผลิตของโครงการ)	งบประมาณ					ตัวชี้วัด (KPI)	ผลที่คาดว่าจะ ได้รับ	หน่วยงาน รับผิดชอบหลัก
				๒๕๖๑ (บาท)	๒๕๖๒ (บาท)	๒๕๖๓ (บาท)	๒๕๖๔ (บาท)	๒๕๖๕ (บาท)			
๒๔	ก่อสร้างฝายกั้นน้ำบริเวณบ้านนาโพแดง หมู่ที่ ๑	เพื่อแก้ปัญหาขาดแคลนน้ำ	-ฝายกว้าง ๘ เมตรสันฝายสูง ๒ ม. ตามแบบที่ อบต.ทุ่งโพธิ์กำหนด (พิกัดที่ ๘.๑๒๖๖๔๖,๙๙.๘๘๗๘๐๗๗)	-	-	๔๐๐,๐๐๐ (งบ.อบต./งบอุดหนุน)	-	-	๑ แห่ง	ประชาชนในหมู่บ้านมีน้ำเพื่อการอุปโภคบริโภคอย่างทั่วถึง	กองช่าง
๒๕	ก่อสร้างฝายกั้นน้ำบริเวณบ้านเขาดิน หมู่ที่ ๖	เพื่อแก้ปัญหาขาดแคลนน้ำ	ก่อสร้างฝายกั้นน้ำ ตามแบบที่ อบต.ทุ่งโพธิ์กำหนด (พิกัดที่ ๘.๑๐๓๓๒๖,๙๙.๘๖๖๙๔๘)	-	-	๓๐๐,๐๐๐ (งบ.อบต./งบอุดหนุน)	-	-	๑ แห่ง	ประชาชนในหมู่บ้านมีน้ำเพื่อการอุปโภคบริโภคอย่างทั่วถึง	กองช่าง
๒๖	ก่อสร้างฝายกั้นน้ำบริเวณบ้านห้วยแห้ง หมู่ที่ ๖	เพื่อแก้ปัญหาขาดแคลนน้ำ	-ฝายกว้าง ๑๐ เมตรตามแบบที่ อบต.ทุ่งโพธิ์กำหนด (พิกัดที่ ๘.๐๙๖๖๙๗,๙๙.๘๖๗๙๔๕)	-	-	๕๐๐,๐๐๐ (งบ.อบต./งบอุดหนุน)	-	-	๑ แห่ง	ประชาชนในหมู่บ้านมีน้ำเพื่อการอุปโภคบริโภคอย่างทั่วถึง	กองช่าง
๒๗	ก่อสร้างฝายชะลอน้ำ หมู่ที่ ๑-๕	เพื่อแก้ปัญหาขาดแคลนน้ำ	ก่อสร้างฝายชะลอน้ำขนาดเล็ก ฝายกว้าง ๔-๘ เมตร จำนวน ๒๐ แห่งตามแบบที่ อบต.ทุ่งโพธิ์กำหนด	-	-	๒๐,๐๐๐,๐๐๐ (งบ.อบต./งบอุดหนุน)	-	-	๘ แห่ง	ประชาชนในหมู่บ้านมีน้ำเพื่อการอุปโภคบริโภคอย่างทั่วถึง	กองช่าง
รวม ๒๗ โครงการ				๔๕,๗๒๐,๐๐๐	๔๖,๑๐๐,๐๐๐	๖๐,๒๐๐,๐๐๐	๓๗,๕๐๐,๐๐๐	๑๐,๒๐๐,๐๐๐	-	-	-

๑. ยุทธศาสตร์การพัฒนาโครงสร้างพื้นฐาน
๑.๓. เศรษฐกิจและชุมชน

ที่	โครงการ	วัตถุประสงค์	เป้าหมาย (ผลผลิตของโครงการ)	งบประมาณ					ตัวชี้วัด (KPI)	ผลที่คาดว่าจะได้รับ	หน่วยงานรับผิดชอบหลัก
				๒๕๖๑ (บาท)	๒๕๖๒ (บาท)	๒๕๖๓ (บาท)	๒๕๖๔ (บาท)	๒๕๖๕ (บาท)			
๑	โครงการติดตั้งไฟฟ้าสาธารณะ	เพื่อให้ประชาชนมีไฟฟ้าแสงสว่างใช้ในการสัญจรในหมู่บ้าน	ติดตั้งไฟฟ้าสาธารณะเพิ่มเติมตามสายหลักในตำบลทุ่งโพธิ์ หมู่ที่ ๑ - ๘ รายละเอียดตามแบบ กฟภ.	๑,๕๐๐,๐๐๐ (งบ อบต.)	๑,๕๐๐,๐๐๐ (งบ อบต.)	๑,๕๐๐,๐๐๐ (งบ อบต.)	๑,๕๐๐,๐๐๐ (งบ อบต.)	-	๘ หมู่บ้าน	ไฟฟ้าสาธารณะให้แสงสว่างที่เพียงพอเกิดความปลอดภัยในชีวิตทรัพย์สิน	อบต. ทุ่งโพธิ์/การไฟฟ้าภูมิภาคภาค
๒	โครงการขยายเขตไฟฟ้าพื้นที่ที่ตกค้างและเพิ่มกำลังการส่งกระแสไฟฟ้า (หมู่ที่ ๔ ลำดับที่ ๑)	เพื่อให้ประชาชนมีไฟฟ้าใช้ครบทุกครัวเรือน	ขยายเขตไฟฟ้าพื้นที่ที่ตกค้างและเพิ่มกำลังการส่งกระแสไฟฟ้า ม.๑-ม.๘	๓,๕๐๐,๐๐๐ (งบ อบต./การไฟฟ้า)	๓,๕๐๐,๐๐๐ (งบ อบต./การไฟฟ้า)	๓,๕๐๐,๐๐๐ (งบ อบต./การไฟฟ้า)	๓,๕๐๐,๐๐๐ (งบ อบต./การไฟฟ้า)	-	๘ หมู่บ้าน	ประชาชนมีไฟฟ้าใช้ครบทุกครัวเรือนพัฒนาคุณภาพชีวิตที่ดีขึ้น	อบต. ทุ่งโพธิ์/การไฟฟ้าภูมิภาคภาค
๓	ขยายเขตไฟฟ้าสำหรับระบบประปาหมู่บ้าน	เพื่อรองรับการขยายเขตประปาและปรับปรุงระบบประปาให้มีประสิทธิภาพ	ขยายเขตไฟฟ้าสำหรับระบบประปา จำนวน ๓ แห่ง	๑,๕๐๐,๐๐๐ (งบ อบต.)	๑,๕๐๐,๐๐๐ (งบ อบต.)	๑,๕๐๐,๐๐๐ (งบ อบต.)	๑,๕๐๐,๐๐๐ (งบ อบต.)	-	๓ แห่ง	ระบบประปาผลิตน้ำได้อย่างมีประสิทธิภาพ	อบต. ทุ่งโพธิ์/การไฟฟ้าภูมิภาคภาค
๔	โครงการปรับปรุงซ่อมแซมไฟฟ้าสาธารณะ	เพื่อให้ไฟฟ้าสาธารณะในเขตอยู่สถานที่ที่มีแสงสว่างเพียงพอในการใช้สัญจรไปมา	ปรับปรุงไฟฟ้าสาธารณะในเขต อบต. ทุ่งโพธิ์แสงสว่างที่เพียงพอในการใช้สัญจรไปมา	๕๐,๐๐๐ (งบ อบต.)	๕๐,๐๐๐ (งบ อบต.)	๕๐,๐๐๐ (งบ อบต.)	๕๐,๐๐๐ (งบ อบต.)	-	ร้อยละ ๘๐ ของประชาชนใช้ไฟฟ้าสาธารณะสัญจรไปมา	ไฟฟ้าสาธารณะให้แสงสว่างที่เพียงพอเกิดความปลอดภัยในชีวิตทรัพย์สินของผู้ที่สัญจรไปมา	อบต. ทุ่งโพธิ์/การไฟฟ้าภูมิภาคภาค

๑. ยุทธศาสตร์การพัฒนาโครงสร้างพื้นฐาน
๑.๓ เคหะและชุมชน

ที่	โครงการ	วัตถุประสงค์	เป้าหมาย (ผลผลิตของโครงการ)	งบประมาณ					ตัวชี้วัด (KPI)	ผลลัพธ์คาดว่าจะได้รับ	หน่วยงานรับผิดชอบหลัก
				๒๕๖๑ (บาท)	๒๕๖๒ (บาท)	๒๕๖๓ (บาท)	๒๕๖๔ (บาท)	๒๕๖๕ (บาท)			
๕	โครงการติดตั้งไฟฟ้าสาธารณะเพื่อแสงสว่าง หมู่ที่ ๑	เพื่อให้ประชาชนมีไฟฟ้าแสงสว่างใช้ในการสัญจร	ติดตั้งไฟฟ้าสาธารณะเพื่อแสงสว่าง รายละเอียดตามที่ อบต.ทุ่งโพธิ์กำหนด	-	-	๕๐๘,๐๐๐ (งบ อบต.)	-	-	ร้อยละ๙๐ของประชาชนใช้ไฟฟ้าสาธารณะสัญจรไปมาสะดวก ปลอดภัย	ไฟฟ้าสาธารณะ "ให้ แสงสว่างที่เพียงพอเกิดความปลอดภัยในชีวิตทรัพย์สิน	อบต. ทุ่งโพธิ์/การไฟฟ้า ภูมิภาค
๖	โครงการติดตั้งไฟฟ้าสาธารณะเพื่อแสงสว่าง หมู่ที่ ๒	เพื่อให้ประชาชนมีไฟฟ้าแสงสว่างใช้ในการสัญจร	ติดตั้งไฟฟ้าสาธารณะเพื่อแสงสว่าง รายละเอียดตามที่ อบต.ทุ่งโพธิ์กำหนด	-	-	-	๕๐๐,๐๐๐ (งบ อบต.)	-	ร้อยละ๙๐ของประชาชนใช้ไฟฟ้าสาธารณะสัญจรไปมาสะดวก ปลอดภัย	ไฟฟ้าสาธารณะ "ให้ แสงสว่างที่เพียงพอเกิดความปลอดภัยในชีวิตทรัพย์สิน	อบต. ทุ่งโพธิ์/การไฟฟ้า ภูมิภาค
๗	โครงการติดตั้งไฟฟ้าสาธารณะเพื่อแสงสว่าง หมู่ที่ ๓	เพื่อให้ประชาชนมีไฟฟ้าแสงสว่างใช้ในการสัญจร	ติดตั้งไฟฟ้าสาธารณะเพื่อแสงสว่าง รายละเอียดตามที่ อบต.ทุ่งโพธิ์กำหนด	-	-	๑๐๐,๐๐๐ (งบ อบต.)	-	-	ร้อยละ๙๐ของประชาชนใช้ไฟฟ้าสาธารณะสัญจรไปมาสะดวก ปลอดภัย	ไฟฟ้าสาธารณะ "ให้ แสงสว่างที่เพียงพอเกิดความปลอดภัยในชีวิตทรัพย์สิน	อบต. ทุ่งโพธิ์/การไฟฟ้า ภูมิภาค
๘	โครงการติดตั้งไฟฟ้าสาธารณะเพื่อแสงสว่าง หมู่ที่ ๔	เพื่อให้ประชาชนมีไฟฟ้าแสงสว่างใช้ในการสัญจร	ติดตั้งไฟฟ้าสาธารณะเพื่อแสงสว่าง รายละเอียดตามที่ อบต.ทุ่งโพธิ์กำหนด	-	-	-	๕๐๐,๐๐๐ (งบ อบต.)	-	ร้อยละ๙๐ของประชาชนใช้ไฟฟ้าสาธารณะสัญจรไปมาสะดวก ปลอดภัย	ไฟฟ้าสาธารณะ "ให้ แสงสว่างที่เพียงพอเกิดความปลอดภัยในชีวิตทรัพย์สิน	อบต. ทุ่งโพธิ์/การไฟฟ้า ภูมิภาค

๑. ยุทธศาสตร์การพัฒนาโครงสร้างพื้นฐาน

๑.๓ เศรษฐกิจชุมชน

ที่	โครงการ	วัตถุประสงค์	เป้าหมาย (ผลผลิตของ โครงการ)	งบประมาณ					ตัวชี้วัด (KPI)	ผลที่คาดว่าจะ ได้รับ	หน่วยงาน รับผิดชอบ หลัก
				๒๕๖๑ (บาท)	๒๕๖๒ (บาท)	๒๕๖๓ (บาท)	๒๕๖๔ (บาท)	๒๕๖๕ (บาท)			
๙	โครงการติดตั้งไฟฟ้า สาธารณะเพื่อแสงสว่าง หมู่ที่ ๕	เพื่อให้ประชาชนมีไฟฟ้า แสงสว่างใช้ในการสัญจร	ติดตั้งไฟฟ้าสาธารณะ เพื่อแสงสว่าง รายละเอียดตามที่ อบต.ทุ่งโพธิ์ กำหนด	-	-	๕๐๐,๐๐๐ (งบ อบต.)	-	-	ร้อยละ๕๐ของประชาชน ใช้ไฟฟ้าสาธารณะสัญจร ไปมาสะดวกปลอดภัย	ไฟฟ้าสาธารณะให้ แสงสว่างที่ เพียงพอเกิดความ ปลอดภัยในชีวิต ทรัพย์สิน	อบต. ทุ่งโพธิ์/การ ไฟฟ้าภูมิภาค
๑๐	โครงการติดตั้งไฟฟ้า สาธารณะเพื่อแสงสว่าง หมู่ที่ ๘	เพื่อให้ประชาชนมีไฟฟ้า แสงสว่างใช้ในการสัญจร	ติดตั้งไฟฟ้าสาธารณะ เพื่อแสงสว่าง รายละเอียดตามที่ อบต.ทุ่งโพธิ์ กำหนด	-	-	๓๗๐,๐๐๐ (งบ อบต.)	-	-	ร้อยละ๕๐ของประชาชน ใช้ไฟฟ้าสาธารณะสัญจร ไปมาสะดวกปลอดภัย	ไฟฟ้าสาธารณะให้ แสงสว่างที่ เพียงพอเกิดความ ปลอดภัยในชีวิต ทรัพย์สิน	อบต. ทุ่งโพธิ์/การ ไฟฟ้าภูมิภาค
๑๑	โครงการติดตั้งไฟฟ้า สาธารณะเพื่อแสงสว่าง หมู่ที่ ๘	เพื่อให้ประชาชนมีไฟฟ้า แสงสว่างใช้ในการสัญจร	ติดตั้งไฟฟ้าสาธารณะ เพื่อแสงสว่าง รายละเอียดตามที่ อบต.ทุ่งโพธิ์ กำหนด	-	-	๕๐๐,๐๐๐ (งบ อบต.)	-	-	ร้อยละ๕๐ของประชาชน ใช้ไฟฟ้าสาธารณะสัญจร ไปมาสะดวกปลอดภัย	ไฟฟ้าสาธารณะให้ แสงสว่างที่ เพียงพอเกิดความ ปลอดภัยในชีวิต ทรัพย์สิน	อบต. ทุ่งโพธิ์/การ ไฟฟ้าภูมิภาค
๑๒	ขยายเขตไฟฟ้า สาธารณะ หมู่ที่ ๑ - ๘	เพื่อให้ประชาชนมีไฟฟ้า แสงสว่างใช้ในการสัญจร	ขยายเขตไฟฟ้า สาธารณะเพื่อแสง สว่าง รายละเอียด ตามที่ อบต.ทุ่งโพธิ์ กำหนด	-	-	๑,๐๐๐,๐๐๐ (งบ อบต.)	-	-	ร้อยละ๕๐ของประชาชน ใช้ไฟฟ้าสาธารณะสัญจร ไปมาสะดวกปลอดภัย	ไฟฟ้าสาธารณะให้ แสงสว่างที่ เพียงพอเกิดความ ปลอดภัยในชีวิต ทรัพย์สิน	อบต. ทุ่งโพธิ์/การ ไฟฟ้าภูมิภาค

๑. ยุทธศาสตร์การพัฒนาศูนย์สร้างพื้นฐาน
๑.๓ เศรษฐกิจชุมชน

ที่	โครงการ	วัตถุประสงค์	เป้าหมาย (ผลผลิตของ โครงการ)	งบประมาณ					ตัวชี้วัด (KPI)	ผลที่คาดว่าจะ ได้รับ	หน่วยงาน รับผิดชอบ หลัก
				๒๕๖๑ (บาท)	๒๕๖๒ (บาท)	๒๕๖๓ (บาท)	๒๕๖๔ (บาท)	๒๕๖๕ (บาท)			
๑๓	ซ่อมแซมไฟฟ้า สาธารณะที่ชำรุด เสียหาย หมู่ที่ ๑-๘	เพื่อให้ประชาชนมี ไฟฟ้าแสงสว่างใช้ในการ สัญจร	ซ่อมแซมไฟฟ้า สาธารณะเพื่อแสง สว่าง รายละเอียด ตามที่ อบต.ทุ่งโพธิ์ กำหนด	-	-	๓๐๐,๐๐๐ (งบ อบต.)	๓๐๐,๐๐๐ (งบ อบต.)	๓๐๐,๐๐๐ (งบ อบต.)	๘ หมู่บ้าน	ไฟฟ้าสาธารณะ ให้ แสงสว่างที่ เพียงพอเกิด ความปลอดภัยใน ชีวิตทรัพย์สิน	อบต. ทุ่งโพธิ์/การ ไฟฟ้า ภูมิภาค
รวม	๑๓ โครงการ	-	-	๖,๕๕๐,๐๐๐	๖,๕๕๐,๐๐๐	๙,๗๒๘,๐๐๐	๙,๘๕๐,๐๐๐	๓๐๐,๐๐๐	-	-	-

รายละเอียดโครงการพัฒนา
แผนพัฒนาท้องถิ่น (พ.ศ. ๒๕๖๑-๒๕๖๕)
องค์การบริหารส่วนตำบลทุ่งโพธิ์ อำเภอจุฬารามณ์ จังหวัดนครราชสีมา

- ก. ยุทธศาสตร์จังหวัดที่ ๔ พัฒนาคน ชุมชนและสังคมให้ก้าวอยู่ แข็งแรงมั่นคงตามปรัชญาเศรษฐกิจพอเพียง
ข. ยุทธศาสตร์การพัฒนาองค์กรปกครองส่วนท้องถิ่น ในเขตจังหวัดที่ ๔ การพัฒนาสังคมและคุณภาพชีวิต
๒. ยุทธศาสตร์การจัดตั้งและแก้ไขปัญหาคาชาวมายากจน
๒.๑ แผนงาน สร้างความเข้มแข็งของชุมชน

ที่	โครงการ	วัตถุประสงค์	เป้าหมาย (ผลผลิตของโครงการ)	งบประมาณ					ตัวชี้วัด (KPI)	ผลที่คาดว่าจะ ได้รับ	หน่วยงาน รับผิดชอบ หลัก
				๒๕๖๑ (บาท) (งบ อบต.)	๒๕๖๒ (บาท) (งบ อบต.)	๒๕๖๓ (บาท) (งบ อบต.)	๒๕๖๔ (บาท) (งบ อบต.)	๒๕๖๕ (บาท) (งบ อบต.)			
๑	สนับสนุนโครงการจัดงานชาวสวนผลไม้ หมู่ที่ ๕	เพื่อส่งเสริมเกษตรกรชาวสวนผลไม้และ การจัดจำหน่ายผลผลิต ของเกษตรกร	สมาชิกในกลุ่มชาวสวนผลไม้ หมู่ที่ ๕ บ้านอายน	๓๐,๐๐๐ (งบ อบต.)	๓๐,๐๐๐ (งบ อบต.)	๓๐,๐๐๐ (งบ อบต.)	๓๐,๐๐๐ (งบ อบต.)	๓๐,๐๐๐ (งบ อบต.)	๑ ครั้ง/ปี	ทำให้ประชาชน ชาวสวนผลไม้ รายได้เพิ่มขึ้น	สำนักงานปลัด อบต.
๒	โครงการสนับสนุน วัสดุอุปกรณ์ในการ ประกอบอาชีพ	เพื่อให้การประกอบ อาชีพของกลุ่มอาชีพ ในตำบล เป็นไป อย่างมีประสิทธิภาพ	จัดหา/จัดซื้อวัสดุอุปกรณ์ที่ จำเป็นในการประกอบอาชีพ เช่น พันธุ์พืช พันธุ์สัตว์ ปุ๋ย สารกำจัดศัตรูพืช ฯลฯ	๓๐๐,๐๐๐ (งบ อบต.)	๓๐๐,๐๐๐ (งบ อบต.)	๓๐๐,๐๐๐ (งบ อบต.)	๓๐๐,๐๐๐ (งบ อบต.)	๓๐๐,๐๐๐ (งบ อบต.)	ร้อยละ ๖๐ ของกลุ่ม อาชีพมี รายได้ เพิ่มขึ้น	ทำให้ประชาชนมี วัสดุ อุปกรณ์พร้อม ทำให้ได้ผลผลิตที่ เพิ่มขึ้นทั้งปริมาณ และคุณภาพ ประชาชนมีความรู้ใน การกำจัดศัตรูพืชและ ลดค่าใช้จ่ายใน ครัวเรือน	สำนักงานปลัด อบต.
๓	โครงการปรับปรุงศูนย์ กักเลี้ยงสัตว์ท้องถิ่น	เพื่อปรับปรุงอาคาร สถานที่ให้ประชาชนและ กลุ่มอาชีพได้ใช้ประโยชน์	ปรับปรุงศูนย์กักเลี้ยงสัตว์ท้องถิ่น ๑ แห่ง	๑๐๐,๐๐๐ (งบ อบต.)	-	-	-	-	๑ แห่ง	ประชาชนมีความรู้ใน การกำจัดศัตรูพืชและ ลดค่าใช้จ่ายใน ครัวเรือน	สำนักงานปลัด อบต.

๒. ยุทธศาสตร์การจัดและแก้ไขปัญหาคาความยากจน
๒.๑ แผนงาน สร้างความเข้มแข็งของชุมชน

ที่	โครงการ	วัตถุประสงค์	เป้าหมาย (ผลผลิตของโครงการ)	งบประมาณ						ตัวชี้วัด (KPI)	ผลที่คาดว่าจะ ได้รับ	หน่วยงาน รับผิดชอบหลัก
				๒๕๖๑ (บาท)	๒๕๖๒ (บาท)	๒๕๖๓ (บาท)	๒๕๖๔ (บาท)	๒๕๖๕ (บาท)				
๔	โครงการพัฒนา เครือข่ายศูนย์เรียนรู้ ท้องถิ่น	เพื่อพัฒนาศักยภาพ ของกลุ่มต่างๆใน ตำบล	จัดประชุมสัมมนาฝึกอบรม กลุ่มต่างๆ ในตำบล	๓๐,๐๐๐ (งบ อบต.)	๓๐,๐๐๐ (งบ อบต.)	๓๐,๐๐๐ (งบ อบต.)	๓๐,๐๐๐ (งบ อบต.)	๓๐,๐๐๐ (งบ อบต.)	๑ ครั้ง/ปี	สามารถสร้าง เครือข่ายของกลุ่ม อาชีพต่างๆใน ตำบล	สำนักงานปลัด อบต.	
๕	โครงการฝึกอาชีพ เยาวชน ผู้ด้อยโอกาส และกลุ่มผู้สนใจ หมู่ที่ ๑	เพื่อเสริมสร้างอาชีพ และรายได้แก่ ประชาชนในชุมชน	จัดฝึกอบรมอาชีพ ผู้สูงอายุ ผู้พิการ ผู้ด้อยโอกาส และ ประชาชน จำนวน ๒๐ คน	-	๒๐,๐๐๐ (งบ อบต.)	๓๐,๐๐๐ (งบ อบต.)	๓๐,๐๐๐ (งบ อบต.)	๓๐,๐๐๐ (งบ อบต.)	๑ ครั้ง/ปี	ทำให้ประชาชน มีอาชีพเสริมทำ ให้มีรายได้ เพิ่มขึ้น	สำนักงานปลัด อบต.	
๖	กองทุนกู้ยืมเศรษฐกิจ ชุมชน	เพื่อส่งเสริมการ ลงทุนทางอาชีพใน ท้องถิ่น	กองทุนกู้ยืมกลุ่มละไม่เกิน ๑๐๐,๐๐๐ บาท จำนวน ๘ กลุ่ม	๘๐๐,๐๐๐ (งบ อบต.)	๘๐๐,๐๐๐ (งบ อบต.)	๘๐๐,๐๐๐ (งบ อบต.)	๘๐๐,๐๐๐ (งบ อบต.)	๘๐๐,๐๐๐ (งบ อบต.)	๘ กลุ่ม	ประชาชนมี แหล่งเงินทุนใน การประกอบ อาชีพ	สำนักงานปลัด อบต.	
๗	สนับสนุนส่งเสริมกลุ่ม อาชีพ/กลุ่มแม่บ้าน/ กลุ่มอื่นๆในตำบล	เพื่อให้ประชาชนมี อาชีพเสริมและ รายได้เพิ่มขึ้น	กลุ่มอาชีพ/กลุ่มแม่บ้าน ต่างๆในตำบลตาม โครงการที่เสนอขอ สนับสนุนงบประมาณ	๕๐๐,๐๐๐ (งบ อบต.)	๕๐๐,๐๐๐ (งบ อบต.)	๕๐๐,๐๐๐ (งบ อบต.)	๕๐๐,๐๐๐ (งบ อบต.)	๕๐๐,๐๐๐ (งบ อบต.)	ร้อยละ ๑๐๐ ของกลุ่ม อาชีพที่มี งบประมาณ ดำเนินงาน	กลุ่มต่างๆมี งบประมาณ ดำเนินกิจกรรม เพิ่มเพิ่มขึ้น	สำนักงานปลัด อบต.	
๘	โครงการส่งเสริมกลุ่ม อาชีพ/กลุ่มแม่บ้าน ตามรอยปรัชญา เศรษฐกิจพอเพียง	เพื่อส่งเสริมให้กลุ่ม อาชีพกลุ่มแม่บ้านมี ความรู้สามารถ นำมาใช้ได้	แกนนำกลุ่มอาชีพกลุ่ม แม่บ้านในตำบลทุกพื้นที่	๕๐,๐๐๐ (งบ อบต.)	๕๐,๐๐๐ (งบ อบต.)	๕๐,๐๐๐ (งบ อบต.)	๕๐,๐๐๐ (งบ อบต.)	๕๐,๐๐๐ (งบ อบต.)	๑ ครั้ง/ปี	กลุ่มอาชีพกลุ่ม แม่บ้านมี ความรู้นำมาใช้ ในการพัฒนาอาชีพ	สำนักงานปลัด อบต.	

๒. ยุทธศาสตร์การจัดและแก้ไขปัญหาคาความยากจน
๒.๑ แผนงาน สร้างความเข้มแข็งของชุมชน

ที่	โครงการ	วัตถุประสงค์	เป้าหมาย (ผลผลิตของโครงการ)	งบประมาณ					ตัวชี้วัด (KPI)	ผลที่คาดว่าจะ ได้รับ	หน่วยงาน รับผิดชอบ หลัก	
				๒๕๖๑ (บาท)	๒๕๖๒ (บาท)	๒๕๖๓ (บาท)	๒๕๖๔ (บาท)	๒๕๖๕ (บาท)				
๙	โครงการพัฒนา ศักยภาพสตรีตำบล ทุ่งโพธิ์	เพื่อส่งเสริม พัฒนาศักยภาพ สตรีภายในตำบล	กลุ่มสตรีในตำบล ๘ หมู่บ้าน จำนวน ๘๐คน	-	๑๐๐,๐๐๐ (งบ อบต.)	๑๐๐,๐๐๐ (งบ อบต.)	๑๐๐,๐๐๐ (งบ อบต.)	๑๐๐,๐๐๐ (งบ อบต.)	๑๐๐,๐๐๐ (งบ อบต.)	๘ หมู่บ้าน	สตรีมีบทบาท ในการพัฒนา และส่งเสริม ด้านอาชีพสตรี	สำนักงานปลัด อบต.
๑๐	โครงการฝึกอบรม อาชีพ หมู่ที่ ๔	เพื่อให้ประชาชน มีอาชีพเสริมและ รายได้เพิ่มขึ้น เสริมสร้าง ศักยภาพกลุ่ม	อบรมตามความต้องการ ของประชาชนภายใน ตำบล จำนวน ๓๐ คน	-	๒๐,๐๐๐ (งบ อบต.)	๑๐๐,๐๐๐ (งบ อบต.)	๑๐๐,๐๐๐ (งบ อบต.)	๑๐๐,๐๐๐ (งบ อบต.)	๑๐๐,๐๐๐ (งบ อบต.)	๑ ครั้ง/ปี	ประชาชนได้มี อาชีพเพิ่มขึ้น ทำให้มีรายได้ ของครอบครัว เพิ่มขึ้น	สำนักงานปลัด อบต.
๑๑	โครงการจัดตั้ง ร้านค้าชุมชน	เพื่อให้ประชาชน มีอาชีพเสริมและ รายได้เพิ่มขึ้น	จัดตั้งร้านค้าชุมชน จำนวน ๑ แห่ง	๕๐,๐๐๐ (งบ อบต.)	๕๐,๐๐๐ (งบ อบต.)	๕๐,๐๐๐ (งบ อบต.)	๕๐,๐๐๐ (งบ อบต.)	๕๐,๐๐๐ (งบ อบต.)	๕๐,๐๐๐ (งบ อบต.)	๑ แห่ง	ประชาชนได้มี อาชีพเพิ่มขึ้น ทำให้มีรายได้ ของครอบครัว เพิ่มขึ้น	สำนักงานปลัด อบต.
รวม ๑๑ โครงการ				๑,๘๖๐,๐๐๐	๑,๙๐๐,๐๐๐	๑,๙๙๐,๐๐๐	๑,๙๙๐,๐๐๐	๑,๙๙๐,๐๐๐	๑,๙๙๐,๐๐๐	-	-	-

๒.๒ แผนงานการเกษตร

๒.๒ แผนงานการเกษตร

ที่	โครงการ	วัตถุประสงค์	เป้าหมาย (ผลผลิตของโครงการ)	งบประมาณ					ตัวชี้วัด (KPI)	ผลที่คาดว่าจะได้รับ	หน่วยงาน รับผิดชอบ หลัก
				๒๕๖๑ (บาท)	๒๕๖๒ (บาท)	๒๕๖๓ (บาท)	๒๕๖๔ (บาท)	๒๕๖๕ (บาท)			
๑	โครงการส่งเสริมการเลี้ยงสัตว์ (ส่งเสริมการเลี้ยงโคพันธุ์พื้นบ้าน)	เพื่อส่งเสริมอาชีพเสริมให้เกษตรกรและทำให้เกษตรกรมีรายได้ที่มั่นคง	ส่งเสริมการเลี้ยงโคพื้นเมืองในรูปกลุ่มอย่างเป็นระบบ	๓๐๔,๕๐๐ (งบ อบต.)	๓๐๔,๕๐๐ (งบ อบต.)	๓๐๔,๕๐๐ (งบ อบต.)	๓๐๔,๕๐๐ (งบ อบต.)	๓๐๔,๕๐๐ (งบ อบต.)	๑ ครั้ง/ ปี	เกิดกลุ่มเลี้ยงโคพื้นเมืองสร้างงานและรายได้แก่เกษตรกร	สำนักงานปศุสัตว์
๒	โครงการส่งเสริมการแปรรูปผลผลิตการเกษตร	เพื่อพัฒนาคุณภาพการผลิตการเรียนรู้การแปรรูปผลผลิตทางการเกษตร	จัดอบรมการแปรรูปผลผลิตและจัดตั้งกลุ่มแปรรูปผลผลิตทางการเกษตร ปีละ ๑ กลุ่ม	๖๐,๐๐๐ (งบ อบต.)	๖๐,๐๐๐ (งบ อบต.)	๖๐,๐๐๐ (งบ อบต.)	๖๐,๐๐๐ (งบ อบต.)	๖๐,๐๐๐ (งบ อบต.)	๑ ครั้ง/ ปี	เกษตรกรมีความรู้ในการแปรรูปผลผลิตและสร้างรายได้เสริมในครัวเรือน	สำนักงานปศุสัตว์
๓	โครงการสนับสนุนพัฒนากลุ่มปศุสัตว์เชิงอาชีพ	เพื่อส่งเสริมการใช้ปุ๋ยอินทรีย์แทนปุ๋ยเคมี	กลุ่มปศุสัตว์เชิงอาชีพในพื้นที่ ตำบลทุ่งโพธิ์	๒๕๐,๐๐๐ (งบ อบต.)	๒๕๐,๐๐๐ (งบ อบต.)	๒๕๐,๐๐๐ (งบ อบต.)	๒๕๐,๐๐๐ (งบ อบต.)	๒๕๐,๐๐๐ (งบ อบต.)	๑ ครั้ง/ ปี	สามารถผลิตต้นทุนผลิตแก่เกษตรกรและอนุรักษ์บำรุงดิน	สำนักงานปศุสัตว์
๔	โครงการส่งเสริมการปลูกหญ้าเลี้ยงสัตว์	เพื่อให้เกษตรกรมีรายได้จากการจำหน่ายอาหารสัตว์และผลิตอาหารสัตว์ให้เพียงพอ	ประชาชนที่สนใจและที่ประกอบอาชีพด้านการปศุสัตว์	๕๐,๐๐๐ (งบ อบต.)	๕๐,๐๐๐ (งบ อบต.)	๕๐,๐๐๐ (งบ อบต.)	๕๐,๐๐๐ (งบ อบต.)	๕๐,๐๐๐ (งบ อบต.)	๑ ครั้ง/ ปี	ประชาชนมีรายได้เพิ่มขึ้นจากการประกอบอาชีพเสริมส่งเสริมการพัฒนาตำบลสัตว์	สำนักงานปศุสัตว์

๒. ยุทธศาสตร์การจัดและแก้ไขปัญหาค่าความยากจน
๒.๒ แผนงานการเกษตร

ที่	โครงการ	วัตถุประสงค์	เป้าหมาย (ผลผลิตของโครงการ)	งบประมาณ						ตัวชี้วัด (KPI)	ผลที่คาดว่าจะ ได้รับ	หน่วยงาน รับผิดชอบ หลัก
				๒๕๖๑ (บาท)	๒๕๖๒ (บาท)	๒๕๖๓ (บาท)	๒๕๖๔ (บาท)	๒๕๖๕ (บาท)				
๕	โครงการส่งเสริมและ พัฒนาการเลี้ยงโคเนื้อ	เพื่อให้ประชาชนมี อาชีพเสริมและ รายได้เพิ่มขึ้น	กลุ่มโคเนื้ออินทรีย์ ทุ่งโพธิ์	๑๐๐,๐๐๐ (งบ อบต.)	๑๐๐,๐๐๐ (งบ อบต.)	๑๐๐,๐๐๐ (งบ อบต.)	๑๐๐,๐๐๐ (งบ อบต.)	๑๐๐,๐๐๐ (งบ อบต.)	๑	ประชาชนได้มี อาชีพเพิ่มขึ้นทำ ให้มีรายได้ของ ครอบครัวเพิ่มขึ้น	สำนักงาน ปลัดอบต.	
๖	โครงการส่งเสริมและ พัฒนาการเลี้ยงไก่ พื้นบ้าน	เพื่อให้ประชาชนมี อาชีพเสริม และ รายได้เพิ่มขึ้น	กลุ่มเลี้ยงไก่พื้นบ้านใน ตำบลทุ่งโพธิ์	๕๐,๐๐๐ (งบ อบต.)	๕๐,๐๐๐ (งบ อบต.)	๕๐,๐๐๐ (งบ อบต.)	๕๐,๐๐๐ (งบ อบต.)	๕๐,๐๐๐ (งบ อบต.)	๑	ประชาชนได้มี อาชีพเพิ่มขึ้นทำ ให้มีรายได้ของ ครอบครัวเพิ่มขึ้น	สำนักงาน ปลัดอบต.	
๗	โครงการพึ่งพาตนเอง ศูนย์การเรียนรู้	เพื่อส่งเสริมให้กลุ่ม อาชีพมีความรู้และ ส่งเสริมรายได้แก่ กลุ่มอาชีพ	จัดตั้งฟาร์มและศูนย์การ เรียนรู้	๒๐,๐๐๐ (งบ อบต.)	๒๐,๐๐๐ (งบ อบต.)	๒๐,๐๐๐ (งบ อบต.)	๒๐,๐๐๐ (งบ อบต.)	๒๐,๐๐๐ (งบ อบต.)	๑	กลุ่มอาชีพได้รับ ความรู้ในการ ประกอบอาชีพ เสริมและมีรายได้ เพิ่มขึ้น	สำนักงาน ปลัดอบต.	
๘	โครงการพัฒนาและการ ดำเนินงานของ ศูนย์บริการถ่ายทอด เทคโนโลยีการเกษตรของ ตำบล	เพื่อให้การ ดำเนินงานของ ศูนย์บริการมี ประสิทธิภาพและ เป็นรูปธรรม	ส่งเสริมสนับสนุนการ ดำเนินงานของ ศูนย์บริการถ่ายทอด เทคโนโลยีการเกษตร ของตำบลตาม แผนพัฒนาตำบล การเกษตร	๕๐,๐๐๐ (งบ อบต.)	๕๐,๐๐๐ (งบ อบต.)	๕๐,๐๐๐ (งบ อบต.)	๕๐,๐๐๐ (งบ อบต.)	๕๐,๐๐๐ (งบ อบต.)	ร้อยละ๕๐ของ ศูนย์บริการถ่ายทอด เทคโนโลยีการเกษตร ของตำบลมี ประสิทธิภาพและเป็น รูปธรรม	การดำเนินงาน ของศูนย์บริการฯ มีประสิทธิภาพ เป็นประโยชน์แก่ เกษตรกร	สำนักงาน ปลัดอบต.	

๒. ยุทธศาสตร์การจัดและแก้ไขปัญหาคาวยากจน
๒.๒ แผนงานงานการเกษตร

ที่	โครงการ	วัตถุประสงค์	เป้าหมาย (ผลผลิตของโครงการ)	งบประมาณ						ตัวชี้วัด (KPI)	ผลที่คาดว่าจะได้รับ	หน่วยงาน รับผิดชอบหลัก
				๒๕๖๑ (บาท)	๒๕๖๒ (บาท)	๒๕๖๓ (บาท)	๒๕๖๔ (บาท)	๒๕๖๕ (บาท)				
๙	จัดทรวัดขึ้นป้องกันโรคในสัตว์	เพื่อส่งเสริมการเลี้ยงสัตว์และสัตว์ปลอดภัยจากโรค	กลุ่มเลี้ยงสัตว์ในตำบลทุ่งโพธิ์	๓๐,๐๐๐ (งบ อบต.)	๓๐,๐๐๐ (งบ อบต.)	๓๐,๐๐๐ (งบ อบต.)	๓๐,๐๐๐ (งบ อบต.)	๓๐,๐๐๐ (งบ อบต.)	ร้อยละ ๑๐๐ ของสัตว์เลี้ยงในตำบลทุ่งโพธิ์ปลอดภัยจากโรค	สัตว์เลี้ยงปลอดภัยจากโรคต่างๆ	สำนักงานปศุสัตว์ อบต.	
๑๐	สนับสนุนกลุ่มวิสาหกิจชุมชน	เพื่อให้ประชาชนมีอาชีพเสริมและรายได้เพิ่มขึ้น	-กลุ่มแม่บ้านเอนกตำบลทุ่งโพธิ์ -กลุ่มวิสาหกิจชุมชนสวนเห็ดพอเพียงนครศรีฯ -กลุ่มวิสาหกิจชุมชนเกษตร PGS ต.ทุ่งโพธิ์ -กลุ่มวิสาหกิจชุมชนเกษตรอินทรีย์บ้านนา -กลุ่มวิสาหกิจชุมชนเศรษฐกิจพอเพียงเครื่องเคียงชุมชน -กลุ่มวิสาหกิจชุมชนอนุรักษ์พื้นที่บ้านอาหารชุมชน	๒๕๐,๐๐๐ (งบ อบต.)	๒๕๐,๐๐๐ (งบ อบต.)	๒๕๐,๐๐๐ (งบ อบต.)	๒๕๐,๐๐๐ (งบ อบต.)	๒๕๐,๐๐๐ (งบ อบต.)	๑ ครั้ง/ปี	กลุ่มอาชีพได้รับความรู้ในการประกอบอาชีพเสริมและมีรายได้เพิ่มขึ้น	สำนักงานปศุสัตว์ อบต.	
๑๑	โครงการพัฒนาศักยภาพเกษตรกรผู้นำ	เพื่อพัฒนาศักยภาพผู้นำทางด้านการเกษตรของตำบลทุ่งโพธิ์	อบรมพัฒนาศักยภาพผู้นำด้านการเกษตรปีละ ๑ รุ่น	๒๐,๐๐๐ (งบ อบต.)	๒๐,๐๐๐ (งบ อบต.)	๒๐,๐๐๐ (งบ อบต.)	๒๐,๐๐๐ (งบ อบต.)	๒๐,๐๐๐ (งบ อบต.)	๑ ครั้ง/ปี	ผู้นำด้านการเกษตรมีความรู้สามารถเผยแพร่แก่เกษตรกรในตำบลได้	สำนักงานปศุสัตว์ อบต.	

๒. ยุทธศาสตร์การจัดและแก้ไขปัญหาคความยากจน
๒.๒ แผนงานงานการเกษตร

ที่	โครงการ	วัตถุประสงค์	เป้าหมาย (ผลผลิตของโครงการ)	งบประมาณ					ตัวชี้วัด (KPI)	ผลที่คาดว่าจะ ได้รับ	หน่วยงาน รับผิดชอบหลัก
				๒๕๖๑ (บาท)	๒๕๖๒ (บาท)	๒๕๖๓ (บาท)	๒๕๖๔ (บาท)	๒๕๖๕ (บาท)			
๑๒	โครงการปรัชญาเศรษฐกิจพอเพียง	เพื่อส่งเสริมประชาชนในการทำการเกษตรเศรษฐกิจ แบบวิถีพอเพียง	จัดกิจกรรมเผยแพร่ความรู้การทำกรเกษตร เศรษฐกิจ แบบวิถีพอเพียงแก่เกษตรกรในตำบล	๑๐,๐๐๐ (งบ อบต.)	๑๐,๐๐๐ (งบ อบต.)	๑๐,๐๐๐ (งบ อบต.)	๑๐,๐๐๐ (งบ อบต.)	๑๐,๐๐๐ (งบ อบต.)	๑ ครั้ง/ปี	ประชาชนมีความรู้ในการทำการเกษตร เศรษฐกิจแบบวิถีพอเพียง	สำนักงานปลัด อบต.
๑๓	โครงการส่งเสริมปลูกผักปลอดสารพิษ	เพื่อส่งเสริมให้ประชาชนในตำบลปลูกผักปลอดสารพิษ	ส่งเสริมให้ประชาชนในตำบลปลูกผักปลอดสารพิษ	๒๐,๐๐๐ (งบ อบต.)	๒๐,๐๐๐ (งบ อบต.)	๒๐,๐๐๐ (งบ อบต.)	๒๐,๐๐๐ (งบ อบต.)	๒๐,๐๐๐ (งบ อบต.)	๕๐ ครัวเรือน/ปี	สามารถเพิ่มรายได้และส่งเสริมเกษตรกรแก่ประชาชน	สำนักงานปลัด อบต.
๑๔	โครงการปลูกพืชเชิงซ้อน	เพื่อให้ประชาชนมีอาชีพเสริมและรายได้เพิ่มขึ้น	ส่งเสริมประชาชนปลูกพืชเชิงซ้อน	๒๐,๐๐๐ (งบ อบต.)	๒๐,๐๐๐ (งบ อบต.)	๒๐,๐๐๐ (งบ อบต.)	๒๐,๐๐๐ (งบ อบต.)	๒๐,๐๐๐ (งบ อบต.)	๑๐๐ ครัวเรือน/ปี	สามารถเพิ่มรายได้และส่งเสริมเกษตรกรแก่ประชาชน	สำนักงานปลัด อบต.
๑๕	โครงการผลิตเสบียงสัตว์ โดย กลุ่มโคเนื้อ บ้านเตาปูน หมู่ที่ ๖	เพื่อส่งเสริมให้กลุ่มอาชีพมีความรู้และส่งเสริมรายได้ ลดรายจ่ายแก่กลุ่มอาชีพ	จัดอบรมให้ความรู้การผลิตเสบียงสัตว์ ๓๐ ครัวเรือน	๑๘,๐๐๐ (งบ อบต.)	-	-	-	-	๕๐ ครัวเรือน/ปี	สามารถเพิ่มรายได้และส่งเสริมเกษตรกรแก่ประชาชน	สำนักงานปลัด อบต.

ยุทธศาสตร์การจัดและแก้ไขปัญหาความยากจน

๒.๒ แผนงานการเกษตร

ที่	โครงการ	วัตถุประสงค์	เป้าหมาย (ผลผลิตของโครงการ)	งบประมาณ						ตัวชี้วัด (KPI)	ผลที่คาดว่าจะ ได้รับ	หน่วยงาน รับผิดชอบหลัก
				๒๕๖๑ (บาท)	๒๕๖๒ (บาท)	๒๕๖๓ (บาท)	๒๕๖๔ (บาท)	๒๕๖๕ (บาท)				
๑๖	โครงการตลาดพืชผัก พื้นบ้านอาหารชุมชน ตำบลทุ่งโพธิ์	เพื่อให้ประชาชนมีอาชีพ เสริมและรายได้เพิ่มขึ้น	จัดตั้งตลาดชุมชน จำนวน ๑ แห่ง	๕๐,๐๐๐ (งบ อบต.)	๕๐,๐๐๐ (งบ อบต.)	๕๐,๐๐๐ (งบ อบต.)	๕๐,๐๐๐ (งบ อบต.)	๕๐,๐๐๐ (งบ อบต.)	๑ แห่ง	สามารถเพิ่ม รายได้และ ส่งเสริมเกษตร แก่ประชาชน	สำนักงานปลัด อบต.	
๑๗	โครงการปรับปรุง ศูนย์เรียนรู้เศรษฐกิจ พอเพียง ม.๑-๘	เพื่อให้ศูนย์เรียนรู้ เศรษฐกิจพอเพียงมี มาตรฐาน	ปรับปรุงศูนย์เรียนรู้ เศรษฐกิจพอเพียง ม.๑- ๘	๒๐,๐๐๐ (งบ อบต.)	๒๐,๐๐๐ (งบ อบต.)	๒๐,๐๐๐ (งบ อบต.)	๒๐,๐๐๐ (งบ อบต.)	๒๐,๐๐๐ (งบ อบต.)	๘ หมู่บ้าน	ศูนย์เรียนรู้ เศรษฐกิจ พอเพียงมี มาตรฐาน	สำนักงานปลัด อบต.	
๑๘	โครงการพัฒนาความ เข้มแข็งของกลุ่มและ องค์การเกษตรกร	เพื่อส่งเสริมให้กลุ่มอาชีพ มีความรู้และมีความ เข้มแข็ง	จัดอบรมให้ความรู้ ๑๐๐ คน	๒๐,๐๐๐ (งบ อบต.)	๒๐,๐๐๐ (งบ อบต.)	๒๐,๐๐๐ (งบ อบต.)	๒๐,๐๐๐ (งบ อบต.)	๒๐,๐๐๐ (งบ อบต.)	๑๐๐ คน	สามารถเพิ่ม รายได้และ ส่งเสริมเกษตร แก่ประชาชน	สำนักงานปลัด อบต.	
๑๙	โครงการเพิ่ม ศักยภาพ คณะกรรมการ ศูนย์บริการและ ถ่ายทอด เทคโนโลยีการเกษตร	เพื่อให้การดำเนินงาน ของคณะกรรมการ ศูนย์บริการมี ประสิทธิภาพและเป็น รูปธรรม	ส่งเสริมสนับสนุนการ ดำเนินงานของ คณะกรรมการ ศูนย์บริการถ่ายทอด เทคโนโลยีการเกษตรของ ตำบลตามแผนพัฒนา ด้านการเกษตร	๕๐,๐๐๐ (งบ อบต.)	๕๐,๐๐๐ (งบ อบต.)	๕๐,๐๐๐ (งบ อบต.)	๕๐,๐๐๐ (งบ อบต.)	๕๐,๐๐๐ (งบ อบต.)	ร้อยละ๙๐ของ คณะกรรมการศูนย์ ศูนย์บริการถ่ายทอด เทคโนโลยีการเกษตร ของตำบลมี ประสิทธิภาพ	การดำเนินงาน ของ ศูนย์บริการที่มี ประสิทธิภาพ เป็นประโยชน์ แก่เกษตรกร	สำนักงานปลัด อบต.	

๒. ยุทธศาสตร์การจัดและแก้ไขปัญหาความยากจน

๒.๒ แผนงานการเกษตร

ที่	โครงการ	วัตถุประสงค์	เป้าหมาย (ผลผลิตของโครงการ)	งบประมาณ					ตัวชี้วัด (KPI)	ผลที่คาดว่าจะ ได้รับ	หน่วยงาน รับผิดชอบหลัก
				๒๕๖๑ (บาท)	๒๕๖๒ (บาท)	๒๕๖๓ (บาท)	๒๕๖๔ (บาท)	๒๕๖๕ (บาท)			
๒๐	โครงการฝึกอบรม ศึกษา ดูงานแก่นำเกษตรกร	เพื่อส่งเสริมให้เกษตรกร เกษตรกรมีความรู้และมี ความเข้มแข็ง	จัดอบรมให้ความรู้ ๕๐ คน	๒๐,๐๐๐ (งบ อบต.)	๒๐,๐๐๐ (งบ อบต.)	๒๐,๐๐๐ (งบ อบต.)	๒๐,๐๐๐ (งบ อบต.)	๒๐,๐๐๐ (งบ อบต.)	๕๐ คน (งบ อบต.)	แนะนำ เกษตรกรมี ความรู้และมี ความเข้มแข็ง	สำนักงานปลัด อบต.
๒๑	โครงการอนุรักษ์เพาะ ขยายพันธุ์กรรมพืช ท้องถิ่น	เพื่ออนุรักษ์เพาะ ขยายพันธุ์กรรมพืชท้องถิ่น	จัดอบรม ให้ความรู้ ๘๐ คน	๒๐,๐๐๐ (งบ อบต.)	๒๐,๐๐๐ (งบ อบต.)	๒๐,๐๐๐ (งบ อบต.)	๒๐,๐๐๐ (งบ อบต.)	๒๐,๐๐๐ (งบ อบต.)	๑ ครั้ง/ปี	พันธุ์พืช ท้องถิ่นไม่ สูญพันธุ์	สำนักงานปลัด อบต.
๒๒	โครงการใช้สาร ชีวภัณฑ์ในการปราบ แมลง ศัตรู-โรคพืช	เพื่อส่งเสริมให้กลุ่มอาชีพมี ความรู้และเพิ่มรายได้	จัดอบรมให้ความรู้ ๑๐๐ คน	๒๐,๐๐๐ (งบ อบต.)	๒๐,๐๐๐ (งบ อบต.)	๒๐,๐๐๐ (งบ อบต.)	๒๐,๐๐๐ (งบ อบต.)	๒๐,๐๐๐ (งบ อบต.)	๑๐๐ คน	สามารถเพิ่ม รายได้และลด รายจ่าย	สำนักงานปลัด อบต.
๒๓	โครงการฝึกอบรมในการ กำจัดศัตรูพืชแบบ ผสมผสาน	เพื่อส่งเสริมให้กลุ่มอาชีพมี ความรู้และเพิ่มรายได้	จัดอบรมให้ความรู้ ๑๐๐ คน	๒๐,๐๐๐ (งบ อบต.)	๒๐,๐๐๐ (งบ อบต.)	๒๐,๐๐๐ (งบ อบต.)	๒๐,๐๐๐ (งบ อบต.)	๒๐,๐๐๐ (งบ อบต.)	๑๐๐ คน	สามารถเพิ่ม รายได้และลด รายจ่าย	สำนักงานปลัด อบต.
๒๔	โครงการพัฒนาเพิ่ม ประสิทธิภาพ คุณภาพ ผลผลิตพืชผัก	เพื่อส่งเสริมให้กลุ่มอาชีพมี ความรู้และเพิ่มรายได้	จัดอบรมให้ความรู้ ๑๐๐ คน	๒๐,๐๐๐ (งบ อบต.)	๒๐,๐๐๐ (งบ อบต.)	๒๐,๐๐๐ (งบ อบต.)	๒๐,๐๐๐ (งบ อบต.)	๒๐,๐๐๐ (งบ อบต.)	๑๐๐ คน	สามารถเพิ่ม รายได้และลด รายจ่าย	สำนักงานปลัด อบต.
๒๕	โครงการส่งเสริมการ ปลูกผักปลอดสารพิษ	เพื่อส่งเสริมอาชีพลด รายจ่ายเพิ่มรายได้	จัดอบรมให้ความรู้ ๑๐๐ คน	๒๐,๐๐๐ (งบ อบต.)	๒๐,๐๐๐ (งบ อบต.)	๒๐,๐๐๐ (งบ อบต.)	๒๐,๐๐๐ (งบ อบต.)	๒๐,๐๐๐ (งบ อบต.)	๑๐๐ คน	สามารถเพิ่ม รายได้และลด รายจ่าย	สำนักงานปลัด อบต.

๒.๒ แผนงานการเกษตร

๒.๒ แผนงานการเกษตร

ที่	โครงการ	วัตถุประสงค์	เป้าหมาย (ผลผลิตของโครงการ)	งบประมาณ						ตัวชี้วัด (KPI)	ผลที่คาดว่าจะได้รับ	หน่วยงานรับผิดชอบหลัก
				๒๕๖๑ (บาท)	๒๕๖๒ (บาท)	๒๕๖๓ (บาท)	๒๕๖๔ (บาท)	๒๕๖๕ (บาท)				
๒๖	โครงการฝึกอบรมการใช้เคมีอย่างมีประสิทธิภาพปลอดภัย	เพื่อให้ความรู้ในการใช้เคมีอย่างมีประสิทธิภาพปลอดภัย	จัดฝึกอบรมให้ความรู้ ๑ครั้ง/ปี	๒๐,๐๐๐ (งบ อบต.)	๒๐,๐๐๐ (งบ อบต.)	๒๐,๐๐๐ (งบ อบต.)	๒๐,๐๐๐ (งบ อบต.)	๒๐,๐๐๐ (งบ อบต.)	๑ ครั้ง/ปี	ประชาชนใช้เคมีอย่างมีประสิทธิภาพและปลอดภัย	สำนักงานปศุสัตว์	
๒๗	โครงการจัดทำแปลงสาธิต ตามแนวปรัชญาเศรษฐกิจพอเพียง หมู่ที่ ๑- หมู่ที่ ๘	เพื่อส่งเสริมให้ประชาชนในตำบลยึดหลักเศรษฐกิจพอเพียง	ส่งเสริมให้ประชาชนในตำบลยึดหลักเศรษฐกิจพอเพียง อย่างน้อยปีละ ๕๐ ครั้ง/เดือน	๒๐,๐๐๐ (งบ อบต.)	๒๐,๐๐๐ (งบ อบต.)	๒๐,๐๐๐ (งบ อบต.)	๒๐,๐๐๐ (งบ อบต.)	๒๐,๐๐๐ (งบ อบต.)	๕๐ ครั้ง/เดือน/ปี	สามารถเพิ่มรายได้ และส่งเสริมเกษตรกรแก่ประชาชน	สำนักงานปศุสัตว์	
๒๘	โครงการใช้สารชีวภัณฑ์ในการปราบแมลง ศัตรู-โรคพืช	เพื่อส่งเสริมให้กลุ่มอาชีพมีความรู้และเพิ่มรายได้	จัดอบรมให้ความรู้ ๑๐๐ คน	๒๐,๐๐๐ (งบ อบต.)	๒๐,๐๐๐ (งบ อบต.)	๒๐,๐๐๐ (งบ อบต.)	๒๐,๐๐๐ (งบ อบต.)	๒๐,๐๐๐ (งบ อบต.)	๑๐๐ คน	สามารถเพิ่มรายได้ และลดรายจ่าย	สำนักงานปศุสัตว์	
๒๙	โครงการสนับสนุนการพัฒนาการท่องเที่ยวเชิงเกษตร	เพื่อส่งเสริมการท่องเที่ยวเชิงเกษตร	จัดอบรมให้ความรู้ ๑๐๐ คน	๒๐,๐๐๐ (งบ อบต.)	๒๐,๐๐๐ (งบ อบต.)	๒๐,๐๐๐ (งบ อบต.)	๒๐,๐๐๐ (งบ อบต.)	๒๐,๐๐๐ (งบ อบต.)	๑๐๐ คน	สามารถเพิ่มรายได้ และลดรายจ่าย	สำนักงานปศุสัตว์	
๓๐	โครงการเก็บข้อมูลครัวเรือนเกษตรกร	เพื่อเก็บข้อมูลเกษตรกร	เกษตรกรในตำบลทุ่งโพธิ์	๒๐,๐๐๐ (งบ อบต.)	๒๐,๐๐๐ (งบ อบต.)	๒๐,๐๐๐ (งบ อบต.)	๒๐,๐๐๐ (งบ อบต.)	๒๐,๐๐๐ (งบ อบต.)	หมู่ที่ ๑-๘	มีข้อมูลทางการเกษตรที่ถูกต้อง	สำนักงานปศุสัตว์	
๓๑	โครงการจัดทำแผนพัฒนาตำบลของศูนย์บริการและถ่ายทอดเทคโนโลยีการเกษตร	เพื่อจัดทำแผนพัฒนาตำบลของศูนย์บริการและถ่ายทอดเทคโนโลยีการเกษตร	แผนพัฒนาตำบลของศูนย์บริการและถ่ายทอดเทคโนโลยีการเกษตร	๒๐,๐๐๐ (งบ อบต.)	๒๐,๐๐๐ (งบ อบต.)	๒๐,๐๐๐ (งบ อบต.)	๒๐,๐๐๐ (งบ อบต.)	๒๐,๐๐๐ (งบ อบต.)	๑ เดือน	แผนพัฒนาตำบลของศูนย์บริการและถ่ายทอดเทคโนโลยีการเกษตร จำนวน ๑ แผน	สำนักงานปศุสัตว์	
รวม	๓๑ โครงการ	-	-	๑,๖๖๓,๕๐๐	๑,๖๔๔,๕๐๐	๑,๖๔๔,๕๐๐	๑,๖๔๔,๕๐๐	๑,๖๔๔,๕๐๐	-	-	-	

รายละเอียดโครงการพัฒนา
แผนพัฒนาท้องถิ่น (พ.ศ. ๒๕๖๑-๒๕๖๕)
องค์การบริหารส่วนตำบลทุ่งโพธิ์ อำเภออุทุมพรพิสัย จังหวัดนครราชสีมา

- ก. ยุทธศาสตร์จังหวัดที่ ๔. พัฒนาคมน ชุมชนและสังคมให้น่าอยู่ เข้มแข็งมั่นคงตามปรัชญาเศรษฐกิจพอเพียง
- ข. ยุทธศาสตร์การพัฒนาองค์กรปกครองส่วนท้องถิ่น ในเขตจังหวัดที่ ๓ การพัฒนาสังคมและคุณภาพชีวิต
- ๓. ยุทธศาสตร์การพัฒนาตามภารกิจศึกษา ศาสนา ศิลปะ วัฒนธรรมประเพณี

๓.๑ แผนงาน การศึกษา

ที่	โครงการ	วัตถุประสงค์	เป้าหมาย (ผลผลิตของโครงการ)	งบประมาณ					ตัวชี้วัด (KPI)	ผลที่คาดว่าจะได้รับ	หน่วยงาน รับผิดชอบ
				๒๕๖๑ (บาท)	๒๕๖๒ (บาท)	๒๕๖๓ (บาท)	๒๕๖๔ (บาท)	๒๕๖๕ (บาท)			
๑	โครงการสนับสนุนค่าใช้จ่าย การบริหารสถานศึกษา ค่าอาหารกลางวันศูนย์พัฒนา เด็กเล็ก	เพื่อส่งเสริมให้นักเรียนได้รับ ประทานอาหารกลางวันที่ดี มีประโยชน์ต่อร่างกาย	สนับสนุนอาหารกลางวัน ให้กับนักเรียน ๒ ศูนย์ จำนวน ๙๐ คน	๕๖๐,๐๐๐ (งบอุดหนุน ทั่วไป)	๕๑๖,๕๐๐ (งบอุดหนุน ทั่วไป)	๕๕๑,๐๐๐ (งบอุดหนุน ทั่วไป)	๕๕๑,๐๐๐ (งบอุดหนุน ทั่วไป)	๕๕๑,๐๐๐ (งบอุดหนุน ทั่วไป)	๙๐ คน	นักเรียนได้รับประทาน อาหารกลางวันที่ดีมี ประโยชน์ต่อร่างกายและ เพียงพอ	กอง การศึกษา ศพด. บ้านเขยเสว ศพด. บ้านเขยเสว
๒	โครงการป้องกันและ ควบคุมโรคติดเชื้อในศูนย์ พัฒนาเด็กเล็ก	เพื่อส่งเสริมสุขภาพและ ป้องกันควบคุมโรคภัย ต่างๆ ที่เกิดขึ้นกับเด็ก	ส่งเสริมสุขภาพให้แก่เด็ก ในศูนย์พัฒนาเด็กเล็ก จำนวน ๙๐ คน	๓๐,๐๐๐ (งบ สปสช.)	๕,๓๘๙ (งบ สปสช.)	๑๐,๐๐๐ (งบ สปสช.)	๑๐,๐๐๐ (งบ สปสช.)	๑๐,๐๐๐ (งบ สปสช.)	๙๐ คน	นักเรียนได้รับอาหารเสริม มีสุขภาพร่างกายที่แข็งแรง	กอง การศึกษา ศพด. บ้านเขยเสว ศพด. บ้านเขยเสว
๓	ค่าอาหารเสริม (นม) ให้กับ โรงเรียนสังกัด สำนักงาน คณะกรรมการการศึกษาระดับ พื้นฐาน	เพื่อให้เด็กนักเรียนได้รับอาหาร เสริมที่มีคุณภาพและ เพียงพอ	สนับสนุนอาหารเสริม (นม) ให้กับโรงเรียนสังกัด สำนักงานคณะกรรมการ การศึกษาระดับพื้นฐาน ๕ โรงเรียน จำนวน ๔๘๐ คน	๘๘๕,๒๘๕ (งบอุดหนุน ทั่วไป)	๘๘๖,๙๕๙ (งบอุดหนุน ทั่วไป)	๘๘๖,๙๕๖ (งบอุดหนุน ทั่วไป)	๘๘๖,๙๕๖ (งบอุดหนุน ทั่วไป)	๘๘๖,๙๕๖ (งบอุดหนุน ทั่วไป)	๔๘๐ คน	นักเรียนได้รับอาหารเสริมที่มี คุณภาพและเพียงพอ	กอง การศึกษา ศพด. บ้านเขยเสว ศพด. บ้านเขยเสว
๔	โครงการสนับสนุน ค่าใช้จ่ายการบริหาร สถานศึกษา ค่าจัดการเรียน การสอนของศูนย์พัฒนา เด็กเล็ก (รายหัว)	เพื่อส่งเสริมพัฒนาการ ด้านร่างกาย อารมณ์ จิตใจ สังคมและสติปัญญา เหมาะสมกับวัย	เด็ก ในศูนย์พัฒนาเด็กเล็ก ๒-๕ ปี จำนวน ๙๐ คน	๑๗๐,๐๐๐ (งบเงิน อุดหนุน เฉพาะกิจ)	๑๕๔,๕๐๐ (งบเงิน อุดหนุน ทั่วไป)	๑๕๓,๐๐๐ (งบเงิน อุดหนุน ทั่วไป)	๑๕๓,๐๐๐ (งบเงิน อุดหนุน ทั่วไป)	๑๕๓,๐๐๐ (งบเงิน อุดหนุน ทั่วไป)	๒ แห่ง	เด็กมีการพัฒนาทักษะใน การเรียนรู้ที่ดีขึ้น	กอง การศึกษา/ ศพด. บ้านเขยเสว/ ศพด. บ้านเขยเสว

๓. ยุทธศาสตร์การพัฒนาทางการศึกษา ศาสนา ศิลปะ วัฒนธรรมประเพณี
๓.๑ แผนงาน การศึกษา

ที่	โครงการ	วัตถุประสงค์	เป้าหมาย (ผลผลิตของโครงการ)	งบประมาณ						ตัวชี้วัด (KPI)	ผลที่คาดว่าจะได้รับ	หน่วยงาน รับผิดชอบหลัก
				๒๕๖๑ (บาท)	๒๕๖๒ (บาท)	๒๕๖๓ (บาท)	๒๕๖๔ (บาท)	๒๕๖๕ (บาท)				
๕	คำอาหารเสริม (นม) ศูนย์พัฒนาเด็ก เล็ก	เพื่อให้มีนักเรียนได้รับ อาหารเสริมที่มี คุณภาพและเพียงพอ	สนับสนุนอาหารเสริม (นม) ให้กับนักเรียน ๒ ศูนย์ จำนวน ๙๐ คน	๒๐๖,๓๖๐ (งบ อุดหนุน ทั่วไป)	๑๖๒,๘๓๗ (งบ อุดหนุน ทั่วไป)	๑๓๒,๔๕๘ (งบ อุดหนุน ทั่วไป)	๑๓๒,๔๕๘ (งบ อุดหนุน ทั่วไป)	๑๓๒,๔๕๘ (งบ อุดหนุน ทั่วไป)	๙๐ คน	นักเรียนได้รับอาหาร เสริมมีสุขภาพร่างกาย ที่แข็งแรง	กองการศึกษา ศศตบ้านอาฮเฮล ศศตบ้านควมดอ	
๖	โครงการศิลปะ สร้างสรรค์สำหรับ เด็กปฐมวัย	เพื่อสร้างความสัมพันธ์ ที่ดีระหว่างศูนย์พัฒนา เด็กเล็กกับผู้ปกครอง	เด็กในศูนย์พัฒนาเด็กเล็ก บ้านอาฮเฮลและควมดอ จำนวน ๙๐ คน	-	-	-	-	-	๙๐ คน	เด็กและผู้ปกครอง ร่วมกิจกรรม	ศศตบ้านอาฮเฮล ศศตบ้านควมดอ	
๗	โครงการปรับปรุง ห้องน้ำห้องส้วม	เพื่อปรับปรุงห้องน้ำ ห้องส้วมให้ได้ตาม มาตรฐาน	ปรับปรุงห้องน้ำห้องส้วม ศูนย์พัฒนาเด็กเล็ก	๙๐,๐๐๐ (งบ อบต.)	๙๐,๐๐๐ (งบ อบต.)	-	๙๐,๐๐๐ (งบ อบต.)	๙๐,๐๐๐ (งบ อบต.)	๒ แห่ง	ศูนย์พัฒนาเด็กเล็กมี ห้องน้ำห้องส้วมได้ ตามมาตรฐาน	กองการศึกษา ศศตบ้านอาฮเฮล	
๘	โครงการส่งเสริม การอ่านใน ห้องสมุด กศน. ประจำตำบล พงษ์โพธิ์	เพื่อจัดกิจกรรม ส่งเสริมการรักการ อ่านให้เด็ก เยาวชน ตลอดจนประชาชน ทั่วไป ในห้องสมุด กศน.ประจำตำบล พงษ์โพธิ์	เด็ก เยาวชน ประชาชนใน ตำบลพงษ์โพธิ์ จำนวน ๖๐ คน	-	-	-	-	-	๑ แห่ง	เด็ก เยาวชน ประชาชนในตำบล พงษ์โพธิ์ ร้อยละ ๘๐ รักการอ่านในหอสมุด	กองการศึกษา ศศตบ้านอาฮเฮล ศศตบ้านควมดอ	
๙	โครงการเยี่ยม บ้าน	เพื่อสร้างความคุ้นเคย ความเป็นกันเองและ ความสัมพันธ์ที่ดี ระหว่างบ้านและศูนย์	ผู้ปกครองในศูนย์พัฒนา เด็กเล็กบ้านอาฮเฮลและ บ้านควมดอ จำนวน ๙๐ คน	-	-	-	-	-	๙๐ คน	ชุมชนมีความรู้สึกที่ดี ต่อศูนย์พัฒนาเด็กเล็ก	ศศตบ้านอาฮเฮล ศศตบ้านควมดอ	

๓. ยุทธศาสตร์การพัฒนาด้านการศึกษา ศาสนา ศิลปะ วัฒนธรรมประเพณี
๓.๑ แผนงาน การศึกษา

ที่	โครงการ	วัตถุประสงค์	เป้าหมาย (ผลผลิตของโครงการ)	งบประมาณ						ตัวชี้วัด (KPI)	ผลที่คาดว่าจะได้รับ	หน่วยงานรับผิดชอบหลัก
				๒๕๖๑ (บาท)	๒๕๖๒ (บาท)	๒๕๖๓ (บาท)	๒๕๖๔ (บาท)	๒๕๖๕ (บาท)				
๑๐	โครงการส่งเสริมการอ่านที่อ่านหนังสือท้องถิ่น รักการอ่าน องค์การบริหารส่วนตำบลทุ่งโพธิ์	เพื่อจัดกิจกรรมส่งเสริมรักการอ่านให้เด็กเยาวชน ตลอดจนประชาชนทั่วไป ภายในที่อ่านหนังสือท้องถิ่น รักการอ่าน องค์การบริหารส่วนตำบลทุ่งโพธิ์	เด็ก เยาวชน ประชาชนในตำบลทุ่งโพธิ์ จำนวน ๗๐ คน	-	-	-	-	-	๑ แห่ง	เด็ก เยาวชน ประชาชนในตำบลทุ่งโพธิ์ ร้อยละ ๘๐ รักการอ่านในเอนาคต	กองการศึกษาฯ	
๑๑	โครงการผลิตสื่อและใช้สื่อการเรียนการสอน	เพื่อสนับสนุนส่งเสริมให้ครูได้ผลิตและพัฒนาสื่อการเรียนการสอน	ครูสามารถผลิตสื่อการเรียนการสอนที่พัฒนาการเรียนรู้ของผู้เรียนได้อย่างมีประสิทธิภาพ	-	-	-	-	-	๒ แห่ง	ครูสามารถผลิตสื่อการเรียนการสอนด้วยตนเองได้อย่างหลากหลาย	ศพด. บ้านอวยเลา/ ศพด. บ้านคนตอ	
๑๒	โครงการอบรมมารยาทไทยในศูนย์พัฒนาเด็กเล็ก	เพื่อส่งเสริมให้เด็กเล็กมีมารยาทไทย	จัดโครงการอบรมมารยาทไทยเด็กปฐมวัย จำนวน ๙๐ คน	๗,๐๐๐ (งบ อบต.)	๓,๗๕๗ (งบ อบต.)	-	-	-	๙๐ คน	เด็กได้รับการปลูกฝังค่านิยมที่ดี	กองการศึกษาฯ/ ศพด. บ้านอวยเลา/ ศพด.บ้านคนตอ	
๑๓	คำขวัญสำนักงานบ้านงานครัว	เพื่อศูนย์พัฒนาเด็กเล็กมีสภาพแวดล้อมที่สะอาดปลอดภัย	วิสาหกิจบ้านงานครัวศูนย์พัฒนาเด็กจำนวน ๒ แห่ง	๑๖,๐๐๐ (งบ อบต.)	๒๐,๐๐๐ (งบ อบต.)	๒๐,๐๐๐ (งบ อบต.)	๒๐,๐๐๐ (งบ อบต.)	๒๐,๐๐๐ (งบ อบต.)	๒ แห่ง	ศูนย์พัฒนาเด็กเล็กมีคุณภาพ สะอาดปลอดภัย	กองการศึกษาฯ/ ศพด. บ้านอวยเลา/ ศพด.บ้านคนตอ	
๑๔	โครงการบูรณาการเรียนรู้สำหรับผู้ปกครอง	เพื่อให้ครูและผู้ปกครองได้มีโอกาสนพบปะพูดคุยแลกเปลี่ยนเรียนรู้เพื่อเป็นแนวทางในการพัฒนาเด็ก	ผู้ปกครองเด็กนักเรียนศูนย์พัฒนาเด็กเล็กบ้านอวยเลา และบ้านคนตอ จำนวน ๙๐ คน	-	-	-	-	-	๙๐ คน	ครูและผู้ปกครองมีโอกาสแลกเปลี่ยนเรียนรู้เพื่อพัฒนาเด็ก	ศพด.บ้านอวยเลา/ ศพด.บ้านคนตอ	

๓. ยุทธศาสตร์การพัฒนาด้านการศึกษา ศาสนา ศิลปะ วัฒนธรรมประเพณี
๓.๑ แผนงาน การศึกษา

ที่	โครงการ	วัตถุประสงค์	เป้าหมาย (ผลผลิตของโครงการ)	งบประมาณ					ตัวชี้วัด (KPI)	ผลที่คาดว่าจะได้รับ	หน่วยงานรับผิดชอบหลัก
				๒๕๖๑ (บาท)	๒๕๖๒ (บาท)	๒๕๖๓ (บาท)	๒๕๖๔ (บาท)	๒๕๖๕ (บาท)			
๑๕	โครงการจัดงานวันเด็กแห่งชาติ	เพื่อให้เด็กได้ทำกิจกรรม แสวงออกตามความสามารถอย่างสร้างสรรค์และพัฒนาให้เด็กและเยาวชนมีคุณภาพที่ดีขึ้น ทั้งด้านร่างกาย อารมณ์ จิตใจ สังคมและสติปัญญา	เด็กและเยาวชนในเขตพื้นที่ตำบลทุ่งโพธิ์และพื้นที่ใกล้เคียง จำนวน ๕๐๐ คน	๑๓๐,๐๐๐ (งบ อบต.)	๑๐๓,๐๐๐ (งบ อบต.)	๑๒๐,๐๐๐ (งบ อบต.)	๑๒๐,๐๐๐ (งบ อบต.)	๑๒๐,๐๐๐ (งบ อบต.)	๑ ครั้ง/ปี	เด็กมีความกล้าแสดงออกและเกิดการเรียนรู้ร่วมกัน	กองการศึกษาฯ
๑๖	โครงการนิเทศติดตามประเมินผล	เพื่อส่งเสริมสนับสนุนให้ครูผู้สอน มีความรู้ความสามารถในการจัดการเรียนการสอนได้อย่างมีประสิทธิภาพ	บุคลากรครูในศูนย์พัฒนาเด็กเล็กบ้านอวยเลาและบ้านควนตอ	-	-	-	-	-	๒ แห่ง	ครูในศูนย์พัฒนาเด็กเล็กมีศักยภาพสามารถจัดการเรียนการสอนได้	ศพด.บ้านอวยเลา/ศพด.บ้านควนตอ
๑๗	โครงการปฐมวัยเทศบาลนครอภัยบุรีรัมย์	เพื่อสร้างความสัมพันธ์และประสานงานอย่างต่อเนื่องระหว่างครูกับผู้บริหาร	ผู้ปกครองในศูนย์พัฒนาเด็กเล็กบ้านอวยเลาและความตอ	-	-	-	-	-	๒ แห่ง	ผู้ปกครองนักเรียนได้แลกเปลี่ยนเรียนรู้ความคิดเห็นซึ่งกันและกัน	ศพด.บ้านอวยเลา/ศพด.บ้านควนตอ
๑๘	คำจ้างเหมาบุคคลภายนอกทำความสะอาดศูนย์พัฒนาเด็กเล็ก	เพื่อดูแลรักษาความสะอาดศูนย์พัฒนาเด็กเล็ก	ศูนย์พัฒนาเด็ก จำนวน ๒ แห่ง	๖๐,๐๐๐ (งบ อบต.)	๑๔๗,๐๐๐ (งบ อบต.)	๑๔๗,๐๐๐ (งบ อบต.)	๑๔๗,๐๐๐ (งบ อบต.)	๑๔๗,๐๐๐ (งบ อบต.)	๑ แห่ง	ศูนย์พัฒนาเด็กเล็กมีความสะอาด ปลอดภัย	กองการศึกษาฯ/ศพด.บ้านอวยเลา/ศพด.บ้านควนตอ
๑๙	โครงการจัดจ้างครูพิเศษ	เพื่อส่งเสริมทักษะด้านต่าง ๆ ให้แก่เด็กนักเรียน	จัดสอนพิเศษวิชาที่ทดแทนแก่เด็กนักเรียน จำนวน ๕ แห่ง	๓๐,๐๐๐ (งบอบต.)	๓๐,๐๐๐ (งบอบต.)	๓๐,๐๐๐ (งบอบต.)	๓๐,๐๐๐ (งบอบต.)	๓๐,๐๐๐ (งบอบต.)	๕ แห่ง	นักเรียนมีความรู้ด้านต่าง ๆ และสามารถนำไปใช้ประโยชน์ได้	กองการศึกษาฯ

๓. ยุทธศาสตร์การพัฒนาด้านการศึกษา ศาสนา ศิลปะ วัฒนธรรมประเพณี
๓.๑ แผนงาน การศึกษา

ที่	โครงการ	วัตถุประสงค์	เป้าหมาย (ผลผลิตของโครงการ)	งบประมาณ					ตัวชี้วัด (KPI)	ผลที่คาดว่าจะได้รับ	หน่วยงาน รับผิดชอบหลัก
				๒๕๖๑ (บาท)	๒๕๖๒ (บาท)	๒๕๖๓ (บาท)	๒๕๖๔ (บาท)	๒๕๖๕ (บาท)			
๒๐	โครงการปรับปรุงภูมิทัศน์รอบศูนย์พัฒนาเด็กเล็ก	เพื่อปรับปรุงทัศนียภาพศูนย์พัฒนาเด็กเล็กใหม่ ความสวยงาม ร่มรื่น สะอาด และเพื่อลดสถานะแวดล้อมที่ไม่เหมาะสมรอบนอกให้การเจ็บป่วยจากสิ่งแวดล้อม	ปรับปรุงภูมิรอบศูนย์พัฒนาเด็กเล็กบ้านควนตอและศูนย์พัฒนาเด็กเล็กบ้านอ้ายเลา	๒๐๐,๐๐๐ (งบ อบต.)	๑๐๐,๐๐๐ (งบ อบต.)	๑๐๐,๐๐๐ (งบ อบต.)	๑๐๐,๐๐๐ (งบ อบต.)	๑๐๐,๐๐๐ (งบ อบต.)	ศูนย์พัฒนาเด็กเล็กมีภูมิทัศน์ที่สวยงามและมีสภาพแวดล้อมที่เหมาะสมแก่การจัดการเรียนการสอน	กองการศึกษา ศพด.บ้านอ้ายเลา ศพด.บ้านควนตอ	
๒๑	โครงการสนับสนุนค่าใช้จ่ายการบริหารสถานศึกษา ในการจัดการศึกษา สำหรับศูนย์พัฒนาเด็กเล็กคาน้ำร้อนโรงเรียน, ค่าอุปกรณ์การเรียน, ค่าเครื่องแบบนักเรียน, ค่ากิจกรรมพัฒนา (ผู้เรียน)	เพื่อให้นักเรียนทุกคนมีโอกาสได้รับการศึกษา โดยไม่เสียค่าใช้จ่าย สำหรับรายการหนังสือเรียน อุปกรณ์การเรียน เครื่องแบบนักเรียนและ กิจกรรมพัฒนาผู้เรียน ที่ภาครัฐให้การสนับสนุน	เด็กในศูนย์พัฒนาเด็กเล็กบ้านอ้ายเลาและบ้านควนตอ อายุ ๓ - ๕ ปี จำนวน ๓๕ คน	๘๑,๓๖๐ (งบเงินอุดหนุนทั่วไป)	๘๔,๓๕๐ (งบเงินอุดหนุนทั่วไป)	๘๔,๓๕๐ (งบเงินอุดหนุนทั่วไป)	๘๔,๓๕๐ (งบเงินอุดหนุนทั่วไป)	๘๔,๓๕๐ (งบเงินอุดหนุนทั่วไป)	นักเรียนได้รับการศึกษาโดยไม่เสียค่าใช้จ่าย สำหรับรายการหนังสือเรียน อุปกรณ์การเรียน เครื่องแบบนักเรียน และกิจกรรมพัฒนาผู้เรียน ที่ภาครัฐให้การสนับสนุน	กองการศึกษา ศพด.บ้านอ้ายเลา ศพด.บ้านควนตอ	
๒๒	โครงการส่งเสริมการเรียนรู้เด็กปฐมวัยท้องถิ่นไทย ผ่านการเล่น	เพื่อดำเนินการสร้างสนามเด็กเล่นสร้างปัญญาและส่งเสริมให้เด็กปฐมวัยในท้องถิ่นมีพัฒนาการสมบุรณ์ตามวัยผ่านการเล่น สนามเด็กเล่นสร้างปัญญา	สร้างสนามเด็กเล่นสร้างปัญญา จำนวน ๑ แห่ง	-	๑๐๐,๐๐๐ (งบ อบต.)	๑๐๐,๐๐๐ (งบ อบต.)	๑๐๐,๐๐๐ (งบ อบต.)	๑๐๐,๐๐๐ (งบ อบต.)	เด็กปฐมวัยในท้องถิ่น มีพัฒนาการสมบุรณ์ตามวัยผ่านการเล่น สนามเด็กเล่นสร้างปัญญา	กองการศึกษา	

๓. ยุทธศาสตร์การพัฒนาทางการศึกษา ศาสนา ศิลปะ วัฒนธรรมประเพณี
๓.๑ แผนงาน การศึกษา

ที่	โครงการ	วัตถุประสงค์	เป้าหมาย (ผลผลิตของโครงการ)	งบประมาณ					ตัวชี้วัด (KPI)	ผลที่คาดว่าจะได้รับ	หน่วยงานรับผิดชอบหลัก
				๒๕๖๑ (บาท)	๒๕๖๒ (บาท)	๒๕๖๓ (บาท)	๒๕๖๔ (บาท)	๒๕๖๕ (บาท)			
๒๓	โครงการผู้เฒ่าผู้แก่	เพื่อจัดประสบการณ์การเรียนรู้ให้แก่เด็กและเป็นการถ่ายทอดประสบการณ์จากคนรุ่นหนึ่งไปสู่อีกรุ่นหนึ่ง	เด็กนักเรียนศูนย์พัฒนาเด็กเล็กบ้านอ้ายเลาและบ้านควนตอ จำนวน ๙๐ คน	-	-	-	-	-	๙๐ คน	เด็กมีส่วนร่วมในการเรียนการสอนมากขึ้น และมีคุณธรรม จริยธรรม ซึ่งปลูกฝังจากการเล่าบทกวี	ศพด. บ้านอ้ายเลา/ ศพด. บ้านควนตอ
๒๔	โครงการรณรงค์โรคขาดสารไอโอดีนในศูนย์พัฒนาเด็กเล็ก	เพื่อให้ศูนย์พัฒนาเด็กเล็กมีและใช้เกลือเสริมไอโอดีนที่มีคุณภาพ	ครู/ผู้ดูแลเด็ก (ทักษะ)/ผู้ประกอบอาหารและผู้ปกครองนักเรียน ศพด.บ้านอ้ายเลาและบ้านควนตอ จำนวน ๙๐ คน	-	-	-	-	-	๑ ครั้ง/ปี	ครูผู้ประกอบอาหารและผู้ปกครองผู้ปกครองมีความเข้าใจและตระหนักในการป้องกันควบคุมโรคขาดสารไอโอดีน	กองการศึกษาฯ ศพด. บ้านอ้ายเลา ศพด. บ้านควนตอ
๒๕	โครงการส่งเสริมการอ่านที่อ่านหนังสือท้องถิ่น รักการอ่าน องค์การบริหารส่วนตำบลทุ่งโพธิ์	เพื่อจัดกิจกรรมรณรงค์ส่งเสริมการอ่านให้กับชุมชน	เด็ก เยาวชน ประชาชนในตำบลทุ่งโพธิ์ จำนวน ๑๒๐ คน จัดตั้งที่อ่านหนังสือท้องถิ่น จำนวน ๕ แห่ง	-	๕,๐๐๐ (งบ อบต.)	๔,๐๐๐ (งบ อบต.)	๘,๐๐๐ (งบ อบต.)	๘,๐๐๐ (งบ อบต.)	๕ แห่ง	เด็ก เยาวชน ประชาชนในตำบลทุ่งโพธิ์ ร้อยละ ๘๐ รักการอ่าน	กองการศึกษา

๓. ยุทธศาสตร์การพัฒนาด้านการศึกษา ศาสนา ศิลปะ วัฒนธรรมประเพณี
๓.๑ แผนงาน การศึกษา

ที่	โครงการ	วัตถุประสงค์	เป้าหมาย (ผลผลิตของโครงการ)	งบประมาณ						ตัวชี้วัด (KPI)	ผลที่คาดว่าจะได้รับ	หน่วยงานรับผิดชอบหลัก
				๒๕๖๑ (บาท)	๒๕๖๒ (บาท)	๒๕๖๓ (บาท)	๒๕๖๔ (บาท)	๒๕๖๕ (บาท)				
๒๖	อุดหนุนโครงการอาหารกลางวันโรงเรียนสังกัดสำนักงานคณะกรรมการการศึกษาขั้นพื้นฐาน	เพื่อส่งเสริมให้เด็กอนุบาล และ ประถมศึกษาปีที่ ๑-๖ ได้รับประทานอาหารกลางวันที่มีคุณภาพและเพียงพอ	สนับสนุนอาหารกลางวันโรงเรียนสังกัดสำนักงานคณะกรรมการการศึกษาขั้นพื้นฐาน ให้กับเด็กอนุบาล และ ประถมศึกษาปีที่ ๑-๖ จำนวน ๔๘๐ คน	๑,๘๔๘,๐๐๐ (งบ อุดหนุน ทั่วไป)	๑,๘๖๕,๐๐๐ (งบอุดหนุน ทั่วไป)	๑,๘๖๐,๐๐๐ (งบ อุดหนุน ทั่วไป)	๑,๘๖๐,๐๐๐ (งบ อุดหนุน ทั่วไป)	๑,๘๖๐,๐๐๐ (งบ อุดหนุน ทั่วไป)	๔๘๐ คน	เด็กอนุบาล และ ประถมศึกษาปีที่ ๑-๖ ได้รับประทานอาหารกลางวันที่มีคุณภาพและเพียงพอ	กองการศึกษาฯ	
๒๗	โครงการสร้างภูมิคุ้มกันยาเสพติดในเด็กปฐมวัย	เพื่อเป็นเครื่องมือเสริมสร้างพื้นฐานภูมิคุ้มกันยาเสพติดในเด็กปฐมวัยได้อย่างมีประสิทธิภาพมากยิ่งขึ้น	เด็กนักเรียนในศูนย์พัฒนาเด็กบ้านอวยเลา และบ้านควนตอ จำนวน ๘๐ คน	๑๐,๐๐๐ (งบ อบต.)	-	-	-	-	๑ ครั้ง/ปี	เด็กปฐมวัยได้รับการพัฒนาทักษะทางสมอง	กองการศึกษาฯ/บ้านอวยเลา/บ้านควนตอ	
๒๘	โครงการตรวจสุขภาพประจำวัน	เพื่อให้เด็กมีสุขภาพร่างกายที่สะอาดและปลอดภัย	เด็กในศูนย์พัฒนาเด็กเล็กบ้านอวยเลาและบ้านควนตอ จำนวน ๘๐ คน	-	-	-	-	-	๘๐ คน	เด็กมีสุขภาพร่างกายสะอาดปลอดภัย	กองการศึกษาฯ/บ้านอวยเลา/บ้านควนตอ	
๒๙	โครงการรกรักอ่าน	เพื่อให้เด็กได้ร่วมกิจกรรมกับผู้อ่าน	เด็กในศูนย์พัฒนาเด็กเล็กบ้านอวยเลาและบ้านควนตอ จำนวน ๘๐-๑๐๐ คน	-	-	-	-	-	๘๐ คน	เด็กได้ร่วมกิจกรรมกับผู้อ่าน	ศพด.บ้านอวยเลา/ศพด.บ้านควนตอ	

๓. ยุทธศาสตร์การพัฒนาด้านการศึกษา ศาสนา ศิลปะ วัฒนธรรมประเพณี
๓.๑ แผนงาน การศึกษา

ที่	โครงการ	วัตถุประสงค์	เป้าหมาย (ผลผลิตของโครงการ)	งบประมาณ						ตัวชี้วัด (KPI)	ผลที่คาดว่าจะได้รับ	หน่วยงานรับผิดชอบหลัก
				๒๕๖๑ (บาท)	๒๕๖๒ (บาท)	๒๕๖๓ (บาท)	๒๕๖๔ (บาท)	๒๕๖๕ (บาท)				
๓๐	โครงการสืบสานความสัมพันธ์ระหว่างแม่กับลูก	เพื่อปลูกฝังค่านิยมที่ดีให้กับเด็ก	จัดกิจกรรมการสืบสานสัมพันธ์ระหว่างแม่กับลูกในศูนย์พัฒนาเด็กเล็ก	-	-	-	-	-	๑ ครั้ง/ปี	เด็กเข้าใจและแสดงออกซึ่งความรักรักใคร่ในเชิงศิลปะ วัฒนธรรม	ศพท. บ้านอายุลา/ ศพท. บ้านควนตอ	
๓๑	โครงการจัดกิจกรรมวันไหว้ครู	เพื่อให้เด็กได้ระลึกถึงบุญคุณของครูอาจารย์	จัดกิจกรรมวันไหว้ครูให้เด็กในศูนย์พัฒนาเด็กเล็ก	-	-	-	-	-	๑ ครั้ง/ปี	เด็กได้ตระหนักถึงความสำคัญของครู	ศพท. บ้านอายุลา/ ศพท. บ้านควนตอ	
๓๒	โครงการป้องกันและดูแลความปลอดภัยในศูนย์พัฒนาเด็กเล็ก	เพื่อให้ศูนย์สามารถมีทักษะในการขอความช่วยเหลือ เพื่อให้บุคลากร ศูนย์พัฒนาเด็กเล็ก มีความรู้และทักษะในเรื่องการจัดการความปลอดภัยในเด็กเล็ก เพื่อให้เด็กสามารถป้องกันและช่วยเหลือตัวเองได้เมื่อเกิดอุบัติเหตุ	เด็กในศูนย์พัฒนาเด็กเล็ก บุคลากรในศูนย์พัฒนาเด็กเล็กบ้านอายุลาและบ้านควนตอ จำนวน ๙๕ คน	-	-	-	-	-	๑ ครั้ง/ปี	เด็กสามารถมีทักษะในการช่วยเหลือตัวเอง บุคลากรมีความรู้และทักษะในการจัดการความปลอดภัยในเด็กเล็ก	ศพท. บ้านอายุลา/ ศพท. บ้านควนตอ	
๓๓	โครงการปลูกผักสวนครัวรั้วกินได้ ตามแนวทางปรัชญาเศรษฐกิจพอเพียง	เพื่อปลูกฝัง ส่งเสริมให้เด็กรู้จักการชีวิตประจำวันอย่างเพียงพอ มีความสุขและเกิดประโยชน์สูงสุด	ศูนย์พัฒนาเด็กเล็ก บ้านอายุลาและบ้านควนตอ มีผักสวนครัวไว้รับประทานตลอดปีการศึกษา	-	-	-	-	-	ตลอดปีการศึกษา	เด็ก/ครูสามารถนำกิจกรรมของโครงการไปประยุกต์ใช้กับชีวิตประจำวันได้	ศูนย์พัฒนาเด็กเล็กบ้านอายุลาและควนตอ	

๓. ยุทธศาสตร์การพัฒนาด้านการศึกษา ศาสนา ศิลปะ วัฒนธรรมประเพณี
๓.๑ แผนงาน การศึกษา

ที่	โครงการ	วัตถุประสงค์	เป้าหมาย (ผลผลิตของโครงการ)	งบประมาณ						ตัวชี้วัด (KPI)	ผลที่คาดว่าจะได้รับ	หน่วยงานรับผิดชอบหลัก
				๒๕๖๑ (บาท)	๒๕๖๒ (บาท)	๒๕๖๓ (บาท)	๒๕๖๔ (บาท)	๒๕๖๕ (บาท)	รวม			
๓๔	โครงการหนุนมเปลี่ยนใจ	เพื่อลดปริมาณขยะที่เกิดจากถุงพลาสติก (ถุงนม) ใน ศพต.	เด็กนักเรียน ครู ผู้ดูแลเด็ก ศพต.บ้านอายุเฒ่าและบ้านควนตอ จำนวน ๙๕ คน	-	-	-	-	-	-	๒ แห่ง	สามารถลดปริมาณขยะที่เกิดจากถุงพลาสติก (ถุงนม) ใน ศพต.	ศพต.บ้านอายุเฒ่า/ศพต.บ้านควนตอ
๓๕	โครงการภูมิใจรักสิ่งแวดล้อม	เพื่อให้เด็กนักเรียน ในศูนย์พัฒนาเด็กเล็กเห็นความสำคัญของสิ่งแวดล้อมและช่วยรักษาสิ่งแวดล้อมภายในและภายนอกศูนย์พัฒนาเด็กเล็ก	ศพต.บ้านอายุเฒ่าและบ้านควนตอ จำนวน ๙๐ คน	-	-	-	-	-	-	๒ แห่ง	สภาพแวดล้อมในศูนย์พัฒนาเด็กเล็กมีความสะอาด ร่มรื่น	ศพต.บ้านอายุเฒ่า/ศพต.บ้านควนตอ
รวม	๓๕ โครงการ	-	-	๔,๒๔๒,๒๔๔	๓,๙๖๖,๓๓๒	๔,๒๒๕,๙๘๔	๔,๓๑๕,๙๘๔	๔,๓๑๕,๙๘๔	๔,๓๑๕,๙๘๔	-	-	-

๓.ยุทธศาสตร์พัฒนาก่อนการศึกษา ศาสนา ศิลปะ วัฒนธรรม ประเพณี
๓.๒ แผนงาน การศาสนาวัฒนธรรมและนันทนาการ

ที่	โครงการ	วัตถุประสงค์	เป้าหมาย (ผลผลิตของโครงการ)	งบประมาณ					ตัวชี้วัด (KPI)	ผลที่คาดว่าจะ ได้รับ	หน่วยงาน รับผิดชอบหลัก
				๒๕๖๑ (บาท)	๒๕๖๒ (บาท)	๒๕๖๓ (บาท)	๒๕๖๔ (บาท)	๒๕๖๕ (บาท)			
๑	อุดหนุนโครงการประเพณี เทศกาลเดือนสิบของ จังหวัดนครศรีธรรมราช	เพื่ออนุรักษ์ประเพณี ท้องถิ่น	จัดขบวนแห่หมรับและ ประชาชนเข้าร่วม กิจกรรม	๓๐,๐๐๐ (งบ อบต.)	๓๐,๐๐๐ (งบ อบต.)	๒๐,๐๐๐ (งบ อบต.)	๒๐,๐๐๐ (งบ อบต.)	๒๐,๐๐๐ (งบ อบต.)	๑ ครั้ง/ปี	ประชาชนมีส่วนร่วม รวมในกิจกรรม	กองการศึกษา
๒	อุดหนุนโครงการจัดงานพิธี เฉลิมพระเกียรติสมเด็จพระ เจ้าอ่องนางธอ เจ้าฟ้าจุฬา ภรณวลัยลักษณ์ อัครราช กุมารี กรมพระศรีสวาง ควัฒน วรขัตติยราชนารี	เพื่อประชาชนเข้าร่วม กิจกรรมสำนึกในพระ มหากรุณาธิคุณ	จัดกิจกรรมพิธีเฉลิม พระเกียรติ	-	๘,๐๐๐ (งบ อบต.)	๘,๐๐๐ (งบ อบต.)	๘,๐๐๐ (งบ อบต.)	๘,๐๐๐ (งบ อบต.)	๑ ครั้ง/ ปี	ประชาชนเข้าร่วม กิจกรรมสำนึกใน พระมหา กรุณาธิคุณ	สำนักปลัด อบต ที่ทำการปกครอง อำเภออุพหาภรร
๓	อุดหนุนโครงการจัดงานพิธี เฉลิมพระเกียรติพระ บรมราชินีนาถ พระบรมราชชนนี พันปีหลวง	เพื่อประชาชนเข้าร่วม กิจกรรมสำนึกในพระ มหากรุณาธิคุณ	จัดกิจกรรมพิธีเฉลิม พระเกียรติ	-	๗,๐๐๐ (งบ อบต.)	๗,๐๐๐ (งบ อบต.)	๗,๐๐๐ (งบ อบต.)	๗,๐๐๐ (งบ อบต.)	๑ ครั้ง/ ปี	ประชาชนเข้าร่วม กิจกรรมสำนึกใน พระมหา กรุณาธิคุณ	สำนักปลัด อบต ที่ทำการปกครอง อำเภออุพหาภรร

๓.๒ แผนงาน การศึกษาด้านการศึกษาศาสนา ศิลปะ วัฒนธรรม ประเพณี
๓.๒ แผนงาน การศึกษาด้านวัฒนธรรมและนันทนาการ

ที่	โครงการ	วัตถุประสงค์	เป้าหมาย (ผลผลิตของโครงการ)	งบประมาณ					ตัวชี้วัด (KPI)	ผลที่คาดว่าจะ ได้รับ	หน่วยงาน รับผิดชอบ หลัก
				๒๕๖๑ (บาท)	๒๕๖๒ (บาท)	๒๕๖๓ (บาท)	๒๕๖๔ (บาท)	๒๕๖๕ (บาท)			
๔	อุดหนุนโครงการจัดงานพิธีเฉลิมพระเกียรติสมเด็จพระนางเจ้าสิริกิติ์ พระบรมราชินีนาถ พระราชินีแห่งประเทศไทย พระราชินีแห่งเอเชียตะวันออกเฉียงใต้	เพื่อประชาชนเข้าร่วมกิจกรรมสำนึกในพระมหากรุณาธิคุณ	จัดกิจกรรมพิธีเฉลิมพระเกียรติ	-	๙,๒๐๐ (งบ อบต.)	๙,๒๐๐ (งบ อบต.)	๙,๒๐๐ (งบ อบต.)	๙,๒๐๐ (งบ อบต.)	๑ ครั้ง/ปี	ประชาชนเข้าร่วมกิจกรรมสำนึกในพระมหากรุณาธิคุณ	สำนักงานศิลปวัฒนธรรม
๕	โครงการส่งเสริมการออกกำลังกายเพื่อสุขภาพของบุคลากรในองค์การบริหารส่วนตำบลทุ่งโพธิ์	เพื่อส่งเสริมให้บุคลากรในองค์การบริหารส่วนตำบลทุ่งโพธิ์มีสุขภาพแข็งแรงโดยการออกกำลังกาย	บุคลากรในองค์การบริหารส่วนตำบลทุ่งโพธิ์ เข้าร่วมการออกกำลังกาย จำนวน ๖๐ คน	-	-	-	-	๓ ครั้ง/อาทิตย์	บุคลากรในองค์การบริหารส่วนตำบลทุ่งโพธิ์ มีสุขภาพแข็งแรง	กองการศึกษา	
๖	โครงการประเพณีวันกตัญญูผู้สูงอายุ	เพื่ออนุรักษ์ประเพณีท้องถิ่นและส่งเสริมกิจกรรมของผู้สูงอายุ	จัดกิจกรรมวันกตัญญูผู้สูงอายุของชุมชนในเขตตำบลทุ่งโพธิ์ จำนวน ๘ แห่ง	๒๐๐,๐๐๐ (งบ อบต.)	-	-	-	๑ ครั้ง/ปี	ประชาชนมีส่วนร่วมในกิจกรรมอนุรักษ์ประเพณีท้องถิ่น	กองการศึกษา	
๗	โครงการจัดงานประเพณีลอยกระทง	เพื่ออนุรักษ์ประเพณีและส่งเสริมกิจกรรมสร้างความสามัคคีของประชาชน	จัดกิจกรรมประเพณีลอยกระทงประจำปีของตำบล	๑๘๐,๐๐๐ (งบ อบต.)	-	๑๓๐,๐๐๐ (งบ อบต.)	๑๓๐,๐๐๐ (งบ อบต.)	๑ ครั้ง/ปี	ประชาชนมีส่วนร่วมในกิจกรรมอนุรักษ์ประเพณีท้องถิ่น	กองการศึกษา	
๘	โครงการอุดหนุนประเพณีชักพระ ประจำปี	เพื่อส่งเสริมวัฒนธรรมประเพณีอันดีของท้องถิ่น	อุดหนุนประเพณีชักพระ ประจำปี	๓๐,๐๐๐ (งบ อบต.)	-	-	๓๐,๐๐๐ (งบ อบต.)	๑ ครั้ง/ปี	อนุรักษ์ประเพณีและสร้างความสามัคคีของประชาชน	กองการศึกษา	

๓. ยุทธศาสตร์พัฒนาด้านการศึกษา ศาสนา ศิลปะ วัฒนธรรม ประเพณี
 ๓.๒ แผนงาน การศาสนา วัฒนธรรมและนันทนาการ

ที่	โครงการ	วัตถุประสงค์	เป้าหมาย (ผลผลิตของโครงการ)	งบประมาณ					ตัวชี้วัด (KPI)	ผลที่คาดว่าจะได้รับ	หน่วยงาน รับผิดชอบ
				๒๕๖๑ (บาท)	๒๕๖๒ (บาท)	๒๕๖๓ (บาท)	๒๕๖๔ (บาท)	๒๕๖๕ (บาท)			
๙	โครงการส่งเสริม คุณธรรมและ จริยธรรมเนื่องใน เทศกาลเข้าพรรษา	เพื่อส่งเสริมให้เด็ก เยาวชน ประชาชนและ เจ้าหน้าที่ อบต.ทุ่งโพธิ์ได้ ทำนุบำรุงทางพุทธศาสนา และอนุรักษ์ประเพณี วัฒนธรรมไทย	เด็ก เยาวชน ประชาชน และเจ้าหน้าที่อบต. ทุ่ง โพธิ์ ประมาณ ๑๒๐ คน	-	-	-	-	-	๑ ครั้ง/ปี	เด็ก เยาวชน ประชาชนและ เจ้าหน้าที่ อบต.ทุ่งโพธิ์ ได้ร่วมอนุรักษ์ ประเพณีวัฒนธรรม ไทย	กอง การศึกษาฯ/ ศพด. บ้านอโยธยา/ ศพด. บ้านสมเด็จ
๑๐	โครงการอุดหนุนจัดงาน ประเพณีมหาบูชาหน้า ขึ้นธาตุ	เพื่อส่งเสริมและอนุรักษ์ ประเพณีซึ่งเป็นเอกลักษณ์ของ ชาวจังหวัดนครราชสีมา ตลอดไป	จัดขบวนหลังรถขบวนพิธีกรรม เดินขบวนแห่จำนวน ๑ ขบวน	๗,๐๐๐ (งบ อบต.)	๗,๐๐๐ (งบ อบต.)	๗,๐๐๐ (งบ อบต.)	๗,๐๐๐ (งบ อบต.)	๗,๐๐๐ (งบ อบต.)	๑ ครั้ง/ปี	ประชาชนในเขตอโยธยา จุฬาราชบุรีได้รับชมขบวนแห่ ผู้ขึ้นธาตุอันเป็น ประเพณีท้องถิ่นของ จังหวัดนครราชสีมาฯ	กองการศึกษาฯ
๑๑	โครงการส่งเสริม พระพุทธศาสนาเนื่อง ในเทศกาลวันวิสาขบูชา	เพื่อเป็นการส่งเสริมและ ทำนุบำรุงพุทธศาสนาและ เป็นการสร้างภูมิคุ้มกัน ให้กับพระพุทธศาสนา	เด็ก เยาวชน ประชาชน และ เจ้าหน้าที่อบต.ทุ่ง โพธิ์ เข้าร่วมกิจกรรม สัปดาห์วันวิสาขบูชา ประมาณ ๑๑๕ คน	-	-	-	-	-	๑ ครั้ง/ปี	เด็ก เยาวชน ประชาชนและ เจ้าหน้าที่อบต.ทุ่งโพธิ์ มีส่วนร่วมในการ ส่งเสริมกิจกรรมวัน วิสาขบูชา	กอง การศึกษาฯ/ ศพด. บ้านอโยธยา/ ศพด. บ้านสมเด็จ
๑๒	โครงการจัดงาน ประเพณีชักพระ ประจำปี	เพื่อส่งเสริมวัฒนธรรม ประเพณีอันดีของท้องถิ่น	จัดกิจกรรมประเพณีชัก พระ	๕๐,๐๐๐ (งบ อบต.)	-	-	-	-	๑ ครั้ง/ปี	อนุรักษ์ประเพณีและ ประชาชนมีส่วนร่วมใน กิจกรรม	กอง การศึกษาฯ

๓. ยุทธศาสตร์พัฒนาด้านการศึกษา ศาสนา ศิลปะ วัฒนธรรม ประเพณี
 ๓.๒ แผนงาน การศาสนา วัฒนธรรมและนันทนาการ

ที่	โครงการ	วัตถุประสงค์	เป้าหมาย (ผลผลิตของโครงการ)	งบประมาณ						ตัวชี้วัด (KPI)	ผลที่คาดว่าจะได้รับ	หน่วยงาน รับผิดชอบหลัก
				๒๕๖๑ (บาท)	๒๕๖๒ (บาท)	๒๕๖๓ (บาท)	๒๕๖๔ (บาท)	๒๕๖๕ (บาท)				
๑๓	สนับสนุนงานประจำปี งานเบิกฟ้าศิลาของคอย ม.๕	เพื่อส่งเสริมการค้าเป็นและอนุรักษ์วัฒนธรรมประเพณีท้องถิ่น	อุดหนุนงานเบิกฟ้าศิลาของคอย ม.๕	๓๐,๐๐๐ (งบ อบต.)	๓๐,๐๐๐ (งบ อบต.)	๓๐,๐๐๐ (งบ อบต.)	๓๐,๐๐๐ (งบ อบต.)	๓๐,๐๐๐ (งบ อบต.)	๑ ครั้ง/ปี	อนุรักษ์ประเพณีและประชาชนมีส่วนร่วมในกิจกรรม	กองการศึกษาฯ	
๑๔	โครงการถ่ายทอดภูมิปัญญาท้องถิ่น	เพื่อให้เด็ก เยาวชนและประชาชนอนุรักษ์ภูมิปัญญาท้องถิ่น	จัดกิจกรรมและให้ความรู้ภูมิปัญญาท้องถิ่นให้แก่เด็ก เยาวชน จำนวน ๙๐ คน	-	-	-	-	-	๑ ครั้ง/ปี	เด็ก เยาวชน อนุรักษ์ ภูมิปัญญาท้องถิ่น	ศพด. บ้านฉายลา/ ศพด. บ้านควนตอ	
๑๕	โครงการวิปัสสนากรรมฐาน	เพื่อเป็นการส่งเสริมและทำนุบำรุงพุทธศาสนา	เด็ก เยาวชน ประชาชนและเจ้าหน้าที่ อบต.ทุ่งโพธิ์เข้าร่วมโครงการไม่น้อยกว่า ๙๐ คน	๒๐,๐๐๐ (งบ อบต.)	๓๓,๑๒๘ (งบ อบต.)	๔๐,๐๐๐ (งบ อบต.)	๔๐,๐๐๐ (งบ อบต.)	๔๐,๐๐๐ (งบ อบต.)	๑ ครั้ง/ปี	เด็ก เยาวชน ประชาชนและเจ้าหน้าที่ อบต.ทุ่งโพธิ์ ได้ตระหนักและเห็นคุณค่าของพุทธศาสนา	กองการศึกษาฯ	
๑๖	โครงการศึกษาแหล่งเรียนรู้ในท้องถิ่น	เพื่อให้นักเรียนได้ศึกษาหาความรู้จากแหล่งเรียนรู้ที่สำคัญภายในท้องถิ่น	ผู้เรียนได้เรียนรู้จากสิ่งที่พบเห็น - กลุ่มพี่โต- คีลาจาริกหุบเขาของคอย - กลุ่มเลี้ยงแกะ - วัด ฯลฯ	-	-	-	-	-	๒ ครั้ง/ปี	นักเรียนทราบดีจักประสบการณ์ตรงในการศึกษาแหล่งเรียนรู้ในท้องถิ่น	ศูนย์พัฒนาเด็กเล็กบ้านอภัยลาและคอง	
๑๗	โครงการองค์การบริหารส่วนตำบลทุ่งโพธิ์ร่วมใจไปศึกษา	๑. เพื่อเป็นแบบอย่างที่ดีแก่เด็ก เยาวชน และประชาชนในเขตให้บริการ ในการทำนุบำรุงศาสนา ๒. เพื่อให้บุคลากรองค์การบริหารส่วนตำบลทุ่งโพธิ์ได้ร่วมกันปฏิบัติธรรม เข้าวัด ฟังพระธรรมเทศนา	บุคลากรในสังกัดองค์การบริหารส่วนตำบลทุ่งโพธิ์ จำนวน ๖๐ คน	-	-	-	-	-	๑ เดือน/ครั้ง	บุคลากรในองค์การบริหารส่วนตำบลทุ่งโพธิ์ ได้ร่วมกันปฏิบัติธรรม เข้าวัด ฟังพระธรรมเทศนา	กองการศึกษาฯ/ ศพด. บ้านฉายลา/ ศพด. บ้านควนตอ	

๓.ยุทธศาสตร์การพัฒนาคณะและสิ่งที่มีคุณภาพ

๓.๒ แผนงาน การศึกษาวिकासชุมชนและนันทนาการ

ที่	โครงการ	วัตถุประสงค์	เป้าหมาย (ผลผลิตของโครงการ)	งบประมาณ					ตัวชี้วัด (KPI)	ผลที่คาดว่าจะ ได้รับ	หน่วย รับผิดชอบ
				๒๕๖๑ (บาท)	๒๕๖๒ (บาท)	๒๕๖๓ (บาท)	๒๕๖๔ (บาท)	๒๕๖๕ (บาท)			
๑๘	โครงการจัดการแข่งขันกีฬาเยาวชน ประชาชน ทั้งพิธีสัมพันธ์	เพื่อให้เยาวชน และ ประชาชนรู้จักใช้เวลาว่างให้เกิดประโยชน์ และใช้การออกกำลังกายเป็นสื่อกลางในการห่างไกลยาเสพติด	เยาวชน ประชาชน ในเขต ตำบลทุ่งโพธิ์ จำนวน ๔๐๐ คน	๒๕๐,๐๐๐ (งบ อบต.)	๒๕๐,๐๐๐ (งบ อบต.)	๒๕๐,๐๐๐ (งบ อบต.)	๒๕๐,๐๐๐ (งบ อบต.)	๒๕๐,๐๐๐ (งบ อบต.)	๑ ครั้ง/ปี	ทำใจเยาวชน ประชาชนในเขต พื้นที่ตำบลทุ่งโพธิ์ ได้ออกกำลังกาย และเล่นกีฬาเพื่อ สุขภาพ	กอง การศึกษา
๑๙	โครงการฝึกอบรม ทักษะด้านกีฬาฟุตบอล	เพื่อส่งเสริมทักษะด้าน กีฬาให้แก่เยาวชน ภายในตำบล	ฝึกอบรมทักษะกีฬา ให้แก่เยาวชน หมู่บ้านละ ๑๐ คน จำนวน ๘ หมู่บ้าน	๒๐,๐๐๐ (งบ อบต.)	๒๐,๐๐๐ (งบ อบต.)	๓๐,๐๐๐ (งบ อบต.)	๓๐,๐๐๐ (งบ อบต.)	๓๐,๐๐๐ (งบ อบต.)	๑ ครั้ง/ปี	เยาวชนในตำบลมี ความรู้ด้านทักษะ กีฬาและสามารถ นำไปใช้ประโยชน์ ได้	กอง การศึกษา
๒๐	โครงการขยายปีกายวัน และมีค ขีวิตแจ่มใส	เพื่อให้เด็กมีสุขภาพที่ สมบูรณ์แข็งแรง	เด็กในศูนย์พัฒนาเด็ก เล็ก จำนวน ๒ ศูนย์	-	-	-	-	-	๒ แห่ง	เด็กมีสุขภาพ ร่างกายที่สมบูรณ์ แข็งแรง	ศูนย์พัฒนา เด็กเล็กกับ ายเลาแคว ความตอ
๒๑	สนับสนุนบทบาทเด็ก และเยาวชนด้านดนตรี และกีฬา	เพื่อส่งเสริมให้เด็กและ เยาวชนใช้เวลาว่างให้เป็น ประโยชน์ห่างไกล ยาเสพติด	จัดตั้งกลุ่มเด็กและเยาวชน ด้านดนตรี สนับสนุน อุปกรณ์ต่าง ๆ	๑๕๐,๐๐๐ (งบ อบต.)	๑๕๐,๐๐๐ (งบ อบต.)	๑๕๐,๐๐๐ (งบ อบต.)	๑๕๐,๐๐๐ (งบ อบต.)	๑๕๐,๐๐๐ (งบ อบต.)	๑ กลุ่ม	เด็กและเยาวชนใช้เวลาว่างให้เป็น ประโยชน์ห่างไกลยา เสพติด	สำนักงาน อบต.

๓. ยุทธศาสตร์พัฒนาด้านการศึกษา ศาสนา ศิลปะ วัฒนธรรม ประเพณี
 ๓.๒ แผนงาน การศาสนาวัฒนธรรมและนันทนาการ

ที่	โครงการ	วัตถุประสงค์	เป้าหมาย (ผลผลิตของโครงการ)	งบประมาณ					ตัวชี้วัด (KPI)	ผลที่คาดว่าจะได้รับ	หน่วยงานรับผิดชอบหลัก
				๒๕๖๑ (บาท)	๒๕๖๒ (บาท)	๒๕๖๓ (บาท)	๒๕๖๔ (บาท)	๒๕๖๕ (บาท)			
๒๒	โครงการจัดตั้งทีม นักกีฬาฟุตบอลเข้า ร่วมแข่งขัน	เพื่อเป็นการรณรงค์และกระตุ้น ให้กับนักเรียน นักศึกษา เยาวชนและประชาชนให้มีความตื่นตัวในการออกกำลังกายด้วยการเล่นฟุตบอลอย่าง ต่อเนื่องและยั่งยืน	จัดตั้งทีมกีฬาฟุตบอล เข้าร่วมการแข่งขันในระดับต่าง ๆ	๒๐,๐๐๐ (งบ อบต.)	๒๐,๐๐๐ (งบ อบต.)	๔๐,๐๐๐ (งบ อบต.)	๔๐,๐๐๐ (งบ อบต.)	๔๐,๐๐๐ (งบ อบต.)	๑ ครั้ง/ปี	นักเรียน นักศึกษา เยาวชนและประชาชน ตื่นตัวกับการออกกำลังกายและไม่เกี่ยวข้องกับยาเสพติด	กอง การศึกษา
๒๓	ก่อสร้างสนามกีฬา ประจำตำบล	เพื่อใช้เป็นสถานที่ฝึกและออกกำลังกายของเยาวชน/ ประชาชน	ก่อสร้างสนามกีฬา ประจำตำบล ๑ แห่ง ตามแบบที่ อบต. กำหนด	๓,๐๐๐,๐๐๐ (งบอุดหนุน/ งบ อบต.)	๓,๐๐๐,๐ (งบอุดหนุน / งบ อบต.)	๓,๐๐๐,๐๐๐ (งบอุดหนุน/ งบ อบต.)	๓,๐๐๐,๐๐๐ (งบอุดหนุน/ งบ อบต.)	๓,๐๐๐,๐๐๐ (งบอุดหนุน/ งบ อบต.)	๑ แห่ง	ประชาชนได้เล่นกีฬา บ่อยกันแก้ไขปัญหา เสพติดและส่งเสริมการ ออกกำลังกาย	กอง ขาง
๒๔	จัดซื้อเครื่องออกกำลังกายประจำ ศูนย์กีฬาหมู่บ้าน	เพื่อส่งเสริมการออกกำลังกายแก่ประชาชน/เยาวชน	เครื่องออกกำลังกาย ประจำศูนย์กีฬาหมู่บ้าน จำนวน ๘ ศูนย์ ตาม แบบที่ อบต. กำหนด	๑,๖๐๐,๐๐๐ (งบ อบต.)	๑,๖๐๐,๐ (งบ อบต.)	๑,๖๐๐,๐๐๐ (งบ อบต.)	๑,๖๐๐,๐๐๐ (งบ อบต.)	๑,๖๐๐,๐๐๐ (งบ อบต.)	๘ แห่ง	ประชาชน/เยาวชน มี อุปกรณ์ออกกำลังกาย	กอง การศึกษา

๓. ยุทธศาสตร์พัฒนาด้านการศึกษา ศาสนา ศิลปะ วัฒนธรรม ประเพณี
๓.๒ แผนงาน การศาสนาวัฒนธรรมและบันเทิงนันทนาการ

ที่	โครงการ	วัตถุประสงค์	เป้าหมาย (ผลผลิตของโครงการ)	งบประมาณ					ตัวชี้วัด (KPI)	ผลที่คาดว่าจะได้รับ	หน่วยงาน รับผิดชอบหลัก
				๒๕๖๑ (บาท)	๒๕๖๒ (บาท)	๒๕๖๓ (บาท)	๒๕๖๔ (บาท)	๒๕๖๕ (บาท)			
๒๕	โครงการส่งเสริมคุณธรรมและจริยธรรมเนื่องในเทศกาลเข้าพรรษา	เพื่อส่งเสริมให้เด็ก เยาวชน ประชาชนและเจ้าหน้าที่ อบต. พังไฟได้ทำบุญทางพุทธศาสนาและอนุรักษ์ประเพณีวัฒนธรรมไทย	เด็ก เยาวชน ประชาชน และเจ้าหน้าที่ อบต. พังไฟ ๑๒๐ คน	-	-	-	-	-	๑ ครั้ง/ปี	เด็ก เยาวชน ประชาชน และเจ้าหน้าที่ อบต. พังไฟได้ร่วมอนุรักษ์ประเพณีวัฒนธรรมไทย	กองการศึกษา ศพด. บ้านอวยเลศพด.บ้านควนตอ
๒๖	อุดหนุนโครงการงานพิธีเฉลิมพระเกียรติ ศ.ดร. สมเด็จพระเจ้าลูกยาเธอเจ้าฟ้าจุฬาภรณวลัยลักษณ์ อัครราชกุมารี	เพื่อให้ประชาชนหน่วยงานราชการ นอกรัศีกพระมทากรุณาธิคุณ	จัดการแข่งขันกีฬาและกิจกรรมอาชีพที่บ้าน สิมคำโธเพื่อปลูกฝังจิตสำนึกบ้าน	๘,๐๐๐ (งบ อบต.)	๘,๐๐๐ (งบ อบต.)	๘,๐๐๐ (งบ อบต.)	๘,๐๐๐ (งบ อบต.)	๘,๐๐๐ (งบ อบต.)	๑ ครั้ง/ปี	ประชาชนได้รับเลือกตั้ง พระมทากรุณาธิคุณ	สำนักงานปลัด อบต.

๓. ยุทธศาสตร์พัฒนาด้านการศึกษา ศาสนา ศิลปะ วัฒนธรรม ประเพณี
 ๓.๒ แผนงาน การศาสนาวัฒนธรรมและนันทนาการ

ที่	โครงการ	วัตถุประสงค์	เป้าหมาย (ผลผลิตของโครงการ)	งบประมาณ						ตัวชี้วัด (KPI)	ผลที่คาดว่าจะได้รับ	หน่วยงาน รับผิดชอบหลัก
				๒๕๖๑ (บาท)	๒๕๖๒ (บาท)	๒๕๖๓ (บาท)	๒๕๖๔ (บาท)	๒๕๖๕ (บาท)	รวม			
๒๗	อุดหนุนโครงการ งานพิธีเฉลิมพระ เกียรติ สมเด็จพระ นางเจ้า สุทิดา พัชรสุธาพิมล ลักษณ พระบรม ราชินี เนื่องใน วโรกาสเฉลิมพระ ชนมพรรษา	เพื่อน้อมรำลึกพระมหากรุณาธิคุณ	ประชาชนหน่วยงาน ราชการเข้าร่วมกิจกรรม ๓๐๐ คน	-	๗,๐๐๐ (งบ อบต.)	๗,๐๐๐ (งบ อบต.)	๗,๐๐๐ (งบ อบต.)	๗,๐๐๐ (งบ อบต.)	๗,๐๐๐ (งบ อบต.)	๑ ครั้ง/ ปี	ประชาชนมีส่วนร่วมใน กิจกรรมน้อมรำลึกพระ มหากรุณาธิคุณ	สำนักงาน ปลัด อบต.
๒๘	อุดหนุนโครงการจัด งานพิธีเฉลิมพระ เกียรติ พระบาทสมเด็จพระ เจ้าอยู่หัว เนื่องใน วโรกาสวันเฉลิม พระชนมพรรษา พระบาทสมเด็จพระ เจ้าอยู่หัวภูมิพล อดุลยเดช ๕ ธันวาคม ๒๕๖๐	เพื่อน้อมรำลึกพระมหากรุณาธิคุณ	อุดหนุนประชาชน หน่วยงานราชการเข้าร่วม กิจกรรม ๓๐๐ คน	๖,๐๐๐ (งบ อบต.)	๖,๐๐๐ (งบ อบต.)	๖,๐๐๐ (งบ อบต.)	๖,๐๐๐ (งบ อบต.)	๖,๐๐๐ (งบ อบต.)	๖,๐๐๐ (งบ อบต.)	๑ ครั้ง/ ปี	ประชาชนมีส่วนร่วมใน กิจกรรมน้อมรำลึกพระ มหากรุณาธิคุณ	สำนักงาน ปลัด อบต.
รวม	๒๘ โครงการ	-	-	๕,๖๐๑,๐๐๐	๕,๒๐๔,๓๒๔	๕,๒๐๒,๒๐๐	๕,๘๗๒,๒๐๐	๕,๘๗๒,๒๐๐	๕,๘๗๒,๒๐๐	-	-	-

๓.ยุทธศาสตร์พัฒนาด้านการศึกษา ศาสนา ศิลปะ วัฒนธรรม ประเพณี
๓.๓ แผนงาน สร้างความเข้มแข็งของชุมชน

ที่	โครงการ	วัตถุประสงค์	เป้าหมาย (ผลผลิตของโครงการ)	งบประมาณ					ตัวชี้วัด (KPI)	ผลที่คาดว่าจะ ได้รับ	หน่วยงาน รับผิดชอบ
				๒๕๖๑ (บาท)	๒๕๖๒ (บาท)	๒๕๖๓ (บาท)	๒๕๖๔ (บาท)	๒๕๖๕ (บาท)			
๑	จัดทำสื่อปฏิทินประจำปี	เพื่อแจกจ่ายให้ประชาชนและประชาสัมพันธ์กิจกรรมของ อบต.	จัดทำปฏิทินประจำปี จำนวน ๒,๐๐๐เล่ม	๙๐,๐๐๐ (งบ อบต.)	๙๐,๐๐๐ (งบ อบต.)	๙๐,๐๐๐ (งบ อบต.)	๙๐,๐๐๐ (งบ อบต.)	๙๐,๐๐๐ (งบ อบต.)	๑ ครั้ง/ปี	เผยแพร่กิจกรรมต่างๆของ อบต.แก่ประชาชน	สำนักงาน รับผิดชอบ สำนักงาน ปลัด อบต.
๒	ก่อสร้าง/ปรับปรุงหอประชุมประจำหมู่บ้าน	เพื่อใช้เป็นสถานที่ประชาสัมพันธ์ข้อมูลข่าวสารของรัฐและชุมชน	ก่อสร้าง/ปรับปรุงหอประชุมประจำหมู่บ้านจำนวน ๘ แห่ง	๔๐๐,๐๐๐ (งบ อบต.)	๔๐๐,๐๐๐ (งบ อบต.)	๔๐๐,๐๐๐ (งบ อบต.)	๔๐๐,๐๐๐ (งบ อบต.)	๔๐๐,๐๐๐ (งบ อบต.)	๘ แห่ง	ประชาชนได้ใช้ในกิจการทำกิจกรรมต่างๆของหมู่บ้าน	กองช่าง
๓	ปรับปรุงพัฒนาเว็บไซต์ อบต.	เพื่อพัฒนา เว็บไซต์ อบต.ซึ่งใช้ประชาสัมพันธ์ข้อมูลข่าวสารและผลการดำเนินงานของ อบต.	ค่าเช่าพื้นที่ปรับปรุงข้อมูลและการดูแลระบบ เว็บไซต์ อบต. www.thungpho.go.th	๑๐,๘๕๐ (งบ อบต.)	๑๐,๘๕๐ (งบ อบต.)	๑๐,๘๕๐ (งบ อบต.)	๑๐,๘๕๐ (งบ อบต.)	๑๐,๘๕๐ (งบ อบต.)	๑ ครั้ง/ปี	อบต. มีเว็บไซต์ที่สามารถเผยแพร่ข้อมูลข่าวสารและผลการดำเนินงานแก่ประชาชนและหน่วยงานอื่น	สำนักงาน ปลัด อบต.
๔	โครงการจัดตั้งศูนย์เรียนรู้	เพื่อใช้เป็นแหล่งศึกษาเรียนรู้และเผยแพร่ข้อมูลข่าวสารพัฒนาความรู้ด้านอาชีพ ภูมิปัญญาท้องถิ่น	จัดตั้งศูนย์เรียนรู้ในตำบลทุ่งโพธิ์ จำนวน ๑ แห่ง	๓๐๐,๐๐๐ (งบ อบต.)	-	-	-	-	๑ แห่ง	ทำให้ประชาชน/เยาวชนมีสถานรับรู้ข้อมูลข่าวสารต่างและสืบพหอดูภูมิปัญญาได้	สำนักงาน ปลัด อบต.
๕	โครงการจัดทำป้ายประชาสัมพันธ์ประจำหมู่บ้าน	เพื่อการประชาสัมพันธ์ข้อมูลข่าวสารภายในหมู่บ้าน	จัดทำป้ายประชาสัมพันธ์ประจำหมู่บ้าน หมู่ที่ ๑-๘	๓๐,๐๐๐ (งบ อบต.)	-	-	-	-	๘ หมู่บ้าน	มีช่องทางในการรับรู้ข้อมูลข่าวสารของประชาชนเพิ่มขึ้น	สำนักงาน ปลัด อบต.

๓.๓ แผนงาน สร้างความเข้มแข็งของชุมชน
 ๓.๓.๓ แผนงาน สร้างความเข้มแข็งของชุมชน

ที่	โครงการ	วัตถุประสงค์	เป้าหมาย (ผลผลิตของโครงการ)	งบประมาณ					ตัวชี้วัด (KPI)	ผลที่คาดว่าจะได้รับ	หน่วยงานรับผิดชอบหลัก
				๒๕๖๑ (บาท)	๒๕๖๒ (บาท)	๒๕๖๓ (บาท)	๒๕๖๔ (บาท)	๒๕๖๕ (บาท)			
๖	โครงการจัดตั้งศูนย์อินเทอร์เน็ตชุมชน (ระบบ Wi-Fi ชุมชน)	เพื่อให้เป็นแหล่งการเรียนรู้ด้านเทคโนโลยีสารสนเทศและการสื่อสารของเด็ก เยาวชน และชุมชน	ติดตั้งระบบ wi-fi ในที่ชุมชน หมู่ที่ ๑ - ๘	๘๐๐,๐๐๐ (งบ อบต.)	๘๐๐,๐๐๐ (งบ อบต.)	๘๐๐,๐๐๐ (งบ อบต.)	๘๐๐,๐๐๐ (งบ อบต.)	๘๐๐,๐๐๐ (งบ อบต.)	มีช่องทางในการรับรู้ข้อมูลข่าวสารของประชาชนเพิ่มขึ้น	สำนักงานหลัก	
๗	ก่อสร้าง/ปรับปรุงซ่อมแซมหอกระจายข่าว/เสียงตามสายเพื่อชุมชน	เพื่อประชาสัมพันธ์ข้อมูลข่าวสารของรัฐและชุมชน	ก่อสร้าง/ปรับปรุงซ่อมแซมบำรุงรักษาหอกระจายข่าว/เสียงตามสายทุกจุดที่อยู่ในสภาพพร้อมใช้งาน หมู่ที่ ๑-๘	๒๐๐,๐๐๐ (งบ อบต.)	๒๐๐,๐๐๐ (งบ อบต.)	๒๐๐,๐๐๐ (งบ อบต.)	๒๐๐,๐๐๐ (งบ อบต.)	๒๐๐,๐๐๐ (งบ อบต.)	ร้อยละ ๑๐๐ ของหอกระจายข่าว/เสียงตามสาย ใช้งานได้	กองช่าง	
๘	สนับสนุนหนังสือพิมพ์หมู่บ้าน	เพื่อเป็นช่องทางในการรับรู้ข่าวสารของประชาชน	จัดซื้อหนังสือพิมพ์รายวันจำนวน ๘ หมู่บ้าน ๑๖ ฉบับต่อ ๑ วัน	๔๕,๐๐๐ (งบ อบต.)	๔๕,๐๐๐ (งบ อบต.)	๔๕,๐๐๐ (งบ อบต.)	๔๕,๐๐๐ (งบ อบต.)	๔๕,๐๐๐ (งบ อบต.)	มีช่องทางในการรับรู้ข้อมูลข่าวสารของประชาชนเพิ่มขึ้น	สำนักงานหลัก	
รวม ๘ โครงการ				๒,๒๗๕,๘๕๐	๑,๕๔๕,๘๕๐	๑,๕๔๕,๘๕๐	๑,๕๔๕,๘๕๐	๑,๕๔๕,๘๕๐	-	-	

รายละเอียดโครงการพัฒนา
แผนพัฒนาท้องถิ่น (พ.ศ. ๒๕๖๑-๒๕๖๕)
องค์การบริหารส่วนตำบลพ่วงโพธิ์

- ก. ยุทธศาสตร์จังหวัดที่ ๔ พัฒนาคน ชุมชนและสังคมให้ก้าวอยู่ เข้มแข็งมั่นคงตามปรัชญาเศรษฐกิจพอเพียง
ข. ยุทธศาสตร์การพัฒนาองค์กรปกครองส่วนท้องถิ่น ในเขตจังหวัดที่ ๓ การพัฒนาสังคมและคุณภาพชีวิต
๔. ยุทธศาสตร์การพัฒนาคนและสังคมที่มีคุณภาพ

๔.๑ แผนงาน งบกลาง

ที่	โครงการ	วัตถุประสงค์	เป้าหมาย (ผลผลิตของโครงการ)	งบประมาณ					ตัวชี้วัด (KPI)	ผลที่คาดว่าจะได้รับ	หน่วยงาน รับผิดชอบ
				๒๕๖๑ (บาท)	๒๕๖๒ (บาท)	๒๕๖๓ (บาท)	๒๕๖๔ (บาท)	๒๕๖๕ (บาท)			
๑	สงเคราะห์เบี้ยยังชีพผู้สูงอายุ	เพื่อจัดสวัสดิการให้แก่ผู้สูงอายุมีคุณภาพชีวิตที่ดีขึ้น	สงเคราะห์เบี้ยยังชีพให้แก่ผู้สูงอายุ ตามประกาศ อบต.	๑๑,๖๐๖,๕๐๐ (งบ อบต.)	๑๐,๗๗๒,๐๐๐ (งบ อบต.)	๑๐,๗๗๒,๐๐๐ (งบ อบต.)	๑๐,๗๗๒,๐๐๐ (งบ อบต.)	๑๐,๗๗๒,๐๐๐ (งบ อบต.)	ผู้สูงอายุได้รับบริการช่วยเหลือ สงเคราะห์ด้านสวัสดิการ	สำนักงานพัฒนา อบต.	
๒	สงเคราะห์เบี้ยยังชีพคนพิการ	เพื่อจัดสวัสดิการให้แก่ผู้พิการมีคุณภาพชีวิตที่ดีขึ้น	สงเคราะห์เบี้ยยังชีพให้แก่คนพิการ ตามประกาศ อบต.	๓,๔๕๖,๐๐๐ (งบ อบต.)	๒,๒๓๖,๕๐๐ (งบ อบต.)	๒,๒๓๖,๕๐๐ (งบ อบต.)	๒,๒๓๖,๕๐๐ (งบ อบต.)	๒,๒๓๖,๕๐๐ (งบ อบต.)	คนพิการได้รับการช่วยเหลือ สงเคราะห์ด้านสวัสดิการ	สำนักงานพัฒนา อบต.	
๓	สงเคราะห์เบี้ยยังชีพผู้ป่วยเอดส์	เพื่อจัดสวัสดิการให้แก่ผู้ป่วยเอดส์มีคุณภาพชีวิตที่ดีขึ้น	สงเคราะห์เบี้ยยังชีพให้ผู้ป่วยเอดส์ ตามประกาศ อบต.	๗๐,๐๐๐ (งบ อบต.)	๖๐,๐๐๐ (งบ อบต.)	๖๐,๐๐๐ (งบ อบต.)	๖๐,๐๐๐ (งบ อบต.)	๖๐,๐๐๐ (งบ อบต.)	ผู้ป่วยเอดส์ได้รับการช่วยเหลือสงเคราะห์ด้านสวัสดิการ	สำนักงานพัฒนา อบต.	
๔	ระบบหลักประกันสุขภาพระดับท้องถิ่น	เพื่อสนับสนุนส่งเสริมการจัดบริการในการส่งเสริมสุขภาพการป้องกันโรคและการฟื้นฟูสภาพ	ส่งเสริมสนับสนุนหลักประกันสุขภาพกับกองทุนหลักประกันสุขภาพแห่งชาติ	๑๕๐,๐๐๐ (งบ อบต.)	๑๕๐,๐๐๐ (งบ อบต.)	๑๕๐,๐๐๐ (งบ อบต.)	๑๕๐,๐๐๐ (งบ อบต.)	๑๕๐,๐๐๐ (งบ อบต.)	สามารถพัฒนาสุขภาพของ คนในชุมชน	สำนักงานพัฒนา อบต.	
๕	สนับสนุนกองทุนสวัสดิการชุมชน	เพื่อใช้ทุนเวียนในการดำเนินงานของกองทุน	เพื่อใช้สอยต่าง ๆ ภายในกองทุน	๕๐,๐๐๐ (งบ อบต.)	๕๐,๐๐๐ (งบ อบต.)	๕๐,๐๐๐ (งบ อบต.)	๕๐,๐๐๐ (งบ อบต.)	๕๐,๐๐๐ (งบ อบต.)	สมาชิกของกองทุนได้รับสวัสดิการต่าง ๆ จากความเป็นสมาชิกกองทุน	สำนักงานพัฒนา อบต.	
รวม	๕ โครงการ	-	-	๒๐๐,๐๐๐	๑๕๓,๕๗๒,๔๐๐	๑๕๓,๕๗๒,๔๐๐	๑๕๓,๕๗๒,๔๐๐	๑๕๓,๕๗๒,๔๐๐	-	-	

๔. ยุทธศาสตร์การพัฒนาคนและสังคมที่มีคุณภาพ

๔.๒ แผนงาน สังคมสงเคราะห์

ที่	โครงการ	วัตถุประสงค์	เป้าหมาย (ผลผลิตของโครงการ)	งบประมาณ					ตัวชี้วัด (KPI)	ผลที่คาดว่าจะ ได้รับ	หน่วยงาน รับผิดชอบหลัก
				๒๕๖๑ (บาท)	๒๕๖๒ (บาท)	๒๕๖๓ (บาท)	๒๕๖๔ (บาท)	๒๕๖๕ (บาท)			
๑	โครงการก่อสร้าง/ปรับปรุงที่อยู่อาศัยแก่ผู้สูงอายุ ผู้พิการ ผู้ยากไร้ในตำบล	เพื่อให้ประชาชนที่อยากได้มีคุณภาพชีวิตที่ดีมีที่อยู่อาศัยที่มั่นคงถาวร	ก่อสร้างปรับปรุงซ่อมแซมที่อยู่อาศัยแก่ประชาชนผู้ยากไร้ที่ได้รับการคัดเลือก จำนวน ๑๐ หลังต่อปี	๓๐๐,๐๐๐ (งบ อบต.)	๓๐๐,๐๐๐ (งบ อบต.)	๓๐๐,๐๐๐ (งบ อบต.)	๓๐๐,๐๐๐ (งบ อบต.)	๓๐๐,๐๐๐ (งบ อบต.)	๑๐ หลัง/ปี	สามารถพัฒนาคุณภาพชีวิตผู้ยากไร้ให้ดีขึ้นและมีที่อยู่อาศัยที่มั่นคงถาวร	สำนักงานปลัด อบต.
๒	โครงการฝึกอบรมให้ความรู้สิทธิประโยชน์ของผู้พิการ/ผู้ดูแลผู้พิการ	เพื่อให้ความรู้เรื่องสิทธิประโยชน์ของผู้พิการ	จัดฝึกอบรมให้ความรู้ผู้พิการ /ผู้ดูแลผู้พิการ จำนวน ๑๓๐ คน	๒๐,๐๐๐ (งบ อบต.)	๒๐,๐๐๐ (งบ อบต.)	๒๐,๐๐๐ (งบ อบต.)	๒๐,๐๐๐ (งบ อบต.)	๒๐,๐๐๐ (งบ อบต.)	๑๓๐ คน	ผู้พิการ/ผู้ดูแลผู้พิการมีความรู้ด้านสิทธิประโยชน์ของตนเอง	สำนักงานปลัด อบต.
๓	โครงการจัดหารถเข็นรถโยกให้กับผู้พิการและสิ่งอำนวยความสะดวกแก่ผู้พิการ	เพื่อส่งเสริมคุณภาพชีวิตผู้พิการให้ช่วยเหลือตัวเองได้	จัดหารถเข็น ให้แก่ผู้พิการ จำนวน ๕ คันต่อปีและสิ่งอำนวยความสะดวกต่าง ๆ	๑๕๐,๐๐๐ (งบ อบต.)	๑๕๐,๐๐๐ (งบ อบต.)	๑๕๐,๐๐๐ (งบ อบต.)	๑๕๐,๐๐๐ (งบ อบต.)	๑๕๐,๐๐๐ (งบ อบต.)	ร้อยละ ๙๐ ของผู้พิการมีความสะดวก	ผู้พิการมีคุณภาพชีวิตที่ดีขึ้นสามารถช่วยเหลือตัวเองได้	สำนักงานปลัด อบต.
๔	โครงการก่อสร้างห้องนาคนพิการและผู้สูงอายุ	เพื่ออำนวยความสะดวกให้แก่ผู้สูงอายุและผู้พิการ	ขนาดกว้าง ๒ เมตร ยาว ๒.๒๐ เมตร ตามแบบที่ อบต. พงษ์โพธิ์ กำหนด	๑๐๐,๐๐๐ (งบ อบต.)	๑๐๐,๐๐๐ (งบ อบต.)	-	-	-	๑ ห้อง	ผู้พิการและผู้สูงอายุได้รับความสะดวกในการใช้ห้องน้ำ	สำนักงานปลัด อบต.
๕	โครงการส่งเสริมคุณภาพชีวิตผู้สูงอายุด้วยธรรมะ	เพื่อพัฒนาสุขภาพผู้สูงอายุทั้งร่างกายและจิตใจ	ชมรมผู้สูงอายุตำบลทุ่งโพธิ์ จำนวน ๘๐ คน	-	๑๐๐,๘๐๐ (งบ อบต.)	๑๐๐,๐๐๐ (งบ อบต.)	๑๐๐,๐๐๐ (งบ อบต.)	๑๐๐,๐๐๐ (งบ อบต.)	๑๐๐ คน	สร้างสุขภาพและสร้างขวัญกำลังใจให้แก่ผู้สูงอายุ	สำนักงานปลัด อบต.
รวม	๕ โครงการ	-	-	๕๗๐,๐๐๐	๕๗๐,๐๐๐	๕๗๐,๐๐๐	๕๗๐,๐๐๐	๕๗๐,๐๐๐	-	-	-

๔. ยุทธศาสตร์การพัฒนาคนและสังคมที่มีคุณภาพ

๔.๓ แผนงาน สร้างความเข้มแข็งของชุมชน

ที่	โครงการ	วัตถุประสงค์	เป้าหมาย (ผลผลิตของโครงการ)	งบประมาณ						ตัวชี้วัด (KPI)	ผลที่คาดว่าจะ ได้รับ	หน่วยงาน รับผิดชอบหลัก
				๒๕๖๑ (บาท)	๒๕๖๒ (บาท)	๒๕๖๓ (บาท)	๒๕๖๔ (บาท)	๒๕๖๕ (บาท)				
๑	โครงการครอบครัว สุขสันต์ ก้าวทัน วิทยาศาสตร์	เพื่อส่งเสริมให้ครอบครัว ได้ทำกิจกรรมร่วมกัน ในช่วงปิดเทอมภาคฤดู ร้อน	ครอบครัวจำนวน ๕๐ ครอบครัว ๑๐๐ คน	๕๐,๐๐๐ (งบ อบต.)	๕๐,๐๐๐ (งบ อบต.)	๕๐,๐๐๐ (งบ อบต.)	๕๐,๐๐๐ (งบ อบต.)	๕๐,๐๐๐ (งบ อบต.)	๑ ครั้ง/ ปี	ประชาชนได้ทำ กิจกรรมร่วมกันใน ครอบครัว	สำนักงานปลัด ศูนย์พัฒนา ครอบครัวตำบล ทุ่งโพธิ์	
๒	โครงการวัยใส ป้องกันภัยยาเสพติด	เพื่อเพิ่มความรู้อะไร เข้าใจเกี่ยวกับโทษของยา เสพติด	เด็กและเยาวชนในตำบล ทุ่งโพธิ์ จำนวน ๖๐ คน	๓๐,๐๐๐ (งบ อบต.)	๓๐,๐๐๐ (งบ อบต.)	๓๐,๐๐๐ (งบ อบต.)	๓๐,๐๐๐ (งบ อบต.)	๓๐,๐๐๐ (งบ อบต.)	๑ ครั้ง/ ปี	เยาวชนได้รู้และ เข้าใจเกี่ยวกับพิษ ภัยของยา เสพติด	สำนักงานปลัด อบต.	
๓	จ้างนักเรียน/ นักศึกษาปฏิบัติงาน ช่วงปิดภาคเรียน	เพื่อใช้เวลาให้เป็น ประโยชน์ มีรายได้ช่วงปิดภาคเรียน	นักเรียน/นักศึกษาในพื้นที่ ตำบล ทุ่งโพธิ์ จำนวน ๑๐ คน	๕๐,๐๐๐ (งบ อบต.)	๕๐,๐๐๐ (งบ อบต.)	๕๐,๐๐๐ (งบ อบต.)	๕๐,๐๐๐ (งบ อบต.)	๕๐,๐๐๐ (งบ อบต.)	๑๐ คน	นักเรียนได้ ประสบการณ์มี รายได้	สำนักงานปลัด อบต.	
๔	สนับสนุนโครงการ ของศูนย์พัฒนา ครอบครัวในชุมชน (ศพค.)	เพื่อส่งเสริมให้ชุมชนมี ศูนย์รวมในการพัฒนา สถาบันครอบครัว	สนับสนุนการจัดการกิจกรรม ที่สอดคล้องกับปัญหา ความต้องการของ ครอบครัว	๓๐,๐๐๐ (งบ อบต.)	๓๐,๐๐๐ (งบ อบต.)	๓๐,๐๐๐ (งบ อบต.)	๓๐,๐๐๐ (งบ อบต.)	๓๐,๐๐๐ (งบ อบต.)	๑ ครั้ง/ ปี	คุณภาพชีวิตของคน ในชุมชนได้รับการ พัฒนาให้ดีขึ้น	สำนักงานปลัด อบต.	
๕	โครงการเพิ่ม ประสิทธิภาพการ จัดเก็บข้อมูล จปฐ. ของตำบลเพื่อการ จัดทำแผนพัฒนา	เพื่อปรับปรุงข้อมูลให้ ถูกต้องและทันสมัยเพื่อใช้ ในการวางแผนพัฒนา ตำบล	จัดเก็บข้อมูลครัวเรือนใน ตำบล ทุ่งโพธิ์จำนวน ๘ หมู่บ้าน	๓๐,๐๐๐ (งบ อบต.)	๓๐,๐๐๐ (งบ อบต.)	๓๐,๐๐๐ (งบ อบต.)	๓๐,๐๐๐ (งบ อบต.)	๓๐,๐๐๐ (งบ อบต.)	๑ ครั้ง/ปี	จัดเก็บข้อมูลมี ประสิทธิภาพและ ถูกต้อง	สำนักงานปลัด อบต.	

๔.ยุทธศาสตร์การพัฒนาคนและสังคมที่มีคุณภาพ

๔.๓ แผนงาน สร้างความเข้มแข็งของชุมชน

ที่	โครงการ	วัตถุประสงค์	เป้าหมาย (ผลผลิตของโครงการ)	งบประมาณ					ตัวชี้วัด (KPI)	ผลที่คาดว่าจะได้รับ	หน่วยงาน รับผิดชอบ
				๒๕๖๑ (บาท)	๒๕๖๒ (บาท)	๒๕๖๓ (บาท)	๒๕๖๔ (บาท)	๒๕๖๕ (บาท)			
๖	สนับสนุนโครงการกิจกรรมชุมชนในวันสำคัญต่างๆ	เพื่อประชาชนได้ร่วมกิจกรรมวันสำคัญ	สนับสนุนกิจกรรมการพัฒนากลุ่มประชาชน ม.๑-๘เนื่องในวันสำคัญต่างๆ	๒๕,๐๐๐ (งบ อบต.)	๒๕,๐๐๐ (งบ อบต.)	๒๕,๐๐๐ (งบ อบต.)	๒๕,๐๐๐ (งบ อบต.)	๒๕,๐๐๐ (งบ อบต.)	ร้อยละ๘๐ ของ ประชาชนได้ ร่วมกิจกรรม ในวันสำคัญ	ประชาชนได้ร่วมพัฒนาชุมชนในวันสำคัญต่างๆ	สำนักงานปลัด อบต.
๗	โครงการบริหารจัดการศูนย์ต่อสู้เพื่อเอาชนะยาเสพติด	เพื่อเป็นการบริหารจัดการศูนย์ต่อสู้เอาชนะยาเสพติดของหมู่บ้าน	การบริหารจัดการศูนย์ต่อสู้เพื่อเอาชนะยาเสพติด อบต.ทุ่งโพธิ์ตามแผนปฏิบัติการป้องกันและแก้ไขปัญหายาเสพติด	๕๐,๐๐๐ (งบ อบต.)	๕๐,๐๐๐ (งบ อบต.)	๕๐,๐๐๐ (งบ อบต.)	๕๐,๐๐๐ (งบ อบต.)	๕๐,๐๐๐ (งบ อบต.)	๑ ครั้ง/ปี	สามารถแก้ไขปัญหาเสพติด ประชาชนมีความปลอดภัยในชีวิตและทรัพย์สิน	สำนักงานปลัด ศตส.อบต.ทุ่งโพธิ์
รวม	๗ โครงการ	-	-	๒๖๕,๐๐๐	๒๖๕,๐๐๐	๒๖๕,๐๐๐	๒๖๕,๐๐๐	๒๖๕,๐๐๐	-	-	-

๔. ยุทธศาสตร์การพัฒนาคนและสังคมที่มีคุณภาพ
๔.๔ แผนงานสาธารณสุขมูลฐาน

ที่	โครงการ	วัตถุประสงค์	เป้าหมาย (ผลผลิตของโครงการ)	งบประมาณ						ตัวชี้วัด (KPI)	ผลที่คาดว่าจะ ได้รับ	หน่วยงาน รับผิดชอบ
				๒๕๖๑ (บาท)	๒๕๖๒ (บาท)	๒๕๖๓ (บาท)	๒๕๖๔ (บาท)	๒๕๖๕ (บาท)				
๑	สนับสนุนโครงการควบคุมและป้องกันโรคให้เลือดออกในสุนัข	เพื่อเฝ้าระวังและลดอัตราโรคให้เลือดออกในตำบลทุ่งโพธิ์	จัดซื้อไม้ยาพ่นกำจัดยุงและเวชภัณฑ์ต่างๆ	๒๐,๐๐๐ (งบ อบต.)	๒๐,๐๐๐ (งบ อบต.)	๒๐,๐๐๐ (งบ อบต.)	๒๐,๐๐๐ (งบ อบต.)	๒๐,๐๐๐ (งบ อบต.)	๑ ครั้ง/ปี	ประชาชนปลอดภัยจากโรคติดต่อ	สำนักงานปศุสัตว์ ปัตต/รพ.สต.	
๒	โครงการดูแลสุขภาพป้องกันโรคพิษสุนัขบ้า	เพื่อป้องกันและควบคุมโรคติดต่อพิษสุนัขบ้า	จัดซื้อวัคซีนและเวชภัณฑ์ต่างๆในการป้องกันโรคพิษสุนัขบ้า	๓๐,๐๐๐ (งบ อบต.)	๓๐,๐๐๐ (งบ อบต.)	๓๐,๐๐๐ (งบ อบต.)	๓๐,๐๐๐ (งบ อบต.)	๓๐,๐๐๐ (งบ อบต.)	๑ ครั้ง/ปี	ประชาชนปลอดภัยจากโรคติดต่อ	สำนักงานปศุสัตว์ ปัตต/รพ.สต. อำเภอ	
๓	สนับสนุนโครงการป้องกันโรคระบาดปศุสัตว์	เพื่อคัดกรองโรคระบาดเร่งปศุสัตว์กลุ่มเป้าหมายในตำบลทุ่งโพธิ์	สตรีอายุ ๓๕ - ๖๐ ปี ตำบลทุ่งโพธิ์ จำนวน ๒๕๐ คน	๑๕,๐๐๐ (งบ อบต.)	๑๕,๐๐๐ (งบ อบต.)	๑๕,๐๐๐ (งบ อบต.)	๑๕,๐๐๐ (งบ อบต.)	๑๕,๐๐๐ (งบ อบต.)	๑ ครั้ง/ปี	อัตราการป่วยโรคระบาดปศุสัตว์ลดลง	สำนักงานปศุสัตว์ ปัตต/รพ.สต.	
๔	อบรมความรู้สู่การปฏิบัติของ อสม.	เพื่อให้ อสม.มีความรู้ในการช่วยเหลือประชาชนในพื้นที่ตำบลทุ่งโพธิ์	อสม.ตำบลทุ่งโพธิ์ จำนวน ๖๐ คน	๒๕,๐๐๐ (งบ อบต.)	๒๕,๐๐๐ (งบ อบต.)	๒๕,๐๐๐ (งบ อบต.)	๒๕,๐๐๐ (งบ อบต.)	๒๕,๐๐๐ (งบ อบต.)	๑ ครั้ง/ปี	อสม.มีความรู้ในการช่วยเหลือประชาชนในพื้นที่ตำบลทุ่งโพธิ์	สำนักงานปศุสัตว์ อบต.	
๕	จัดซื้ออุปกรณ์ให้แก่อาสาสมัครสาธารณสุขประจำหมู่บ้าน	เพื่อให้ อสม.มีอุปกรณ์ในการให้บริการตรวจสุขภาพเบื้องต้นแก่ประชาชน	จัดซื้ออุปกรณ์ เครื่องชั่งน้ำหนัก เครื่องวัดความดันและอุปกรณ์ที่จำเป็น	๑๐๐,๐๐๐ (งบ อบต.)	๑๐๐,๐๐๐ (งบ อบต.)	๑๐๐,๐๐๐ (งบ อบต.)	๑๐๐,๐๐๐ (งบ อบต.)	๑๐๐,๐๐๐ (งบ อบต.)	๑ ครั้ง/ปี	อสม.มีอุปกรณ์ในการให้บริการตรวจสุขภาพเบื้องต้นแก่ประชาชน	สำนักงานปศุสัตว์ อบต.	

๕. ยุทธศาสตร์การพัฒนาคนและสังคมที่มีคุณภาพ
๕.๔ แผนงานสาธารณสุข

ที่	โครงการ	วัตถุประสงค์	เป้าหมาย (ผลผลิตของโครงการ)	งบประมาณ					ตัวชี้วัด (KPI)	ผลที่คาดว่าจะได้รับ	หน่วยงาน รับผิดชอบหลัก
				๒๕๖๑ (บาท)	๒๕๖๒ (บาท)	๒๕๖๓ (บาท)	๒๕๖๔ (บาท)	๒๕๖๕ (บาท)			
๖	โครงการแลกเปลี่ยนเรียนรู้การบริหารชมรมผู้สูงอายุ	เพื่อพัฒนาศักยภาพของชมรมผู้สูงอายุให้มีประสิทธิภาพและเกิดความเข้มแข็ง	คณะกรรมการชมรมผู้สูงอายุ จำนวน ๔๐ คน	๓๐,๐๐๐ (งบ อบต.)	๓๐,๐๐๐ (งบ อบต.)	๓๐,๐๐๐ (งบ อบต.)	๓๐,๐๐๐ (งบ อบต.)	๓๐,๐๐๐ (งบ อบต.)	๔๐ คน	ผู้สูงอายุได้รับการดูแลและขยายเครือข่ายผู้สูงอายุ	สำนักงานปลัด อบต.
๗	โครงการป้องกันและแก้ไขปัญหาการตั้งครรภ์ไม่พร้อมของวัยรุ่น	เพื่อส่งเสริมความรู้และแก้ไขปัญหาการตั้งครรภ์ไม่พร้อมของวัยรุ่น	กลุ่มวัยรุ่นในตำบลทุ่งโพธิ์ จำนวน ๕๐ คน	-	๑๕,๐๐๐ (งบ อบต.)	๑๕,๐๐๐ (งบ อบต.)	๑๕,๐๐๐ (งบ อบต.)	๑๕,๐๐๐ (งบ อบต.)	๑ ครั้ง/ปี	ลดปัญหาการตั้งครรภ์โดยไม่พร้อมของวัยรุ่น	สำนักงานปลัด อบต.
๘	สนับสนุนสถานพยาบาล	เพื่อส่งเสริมสนับสนุนกิจกรรมสุขภาพอนามัยของประชาชนในตำบล	สนับสนุนกิจกรรมส่งเสริมสุขภาพของโรงพยาบาล สาธารณสุขและสถานีอนามัย	๓๐,๐๐๐ (งบ อบต.)	๓๐,๐๐๐ (งบ อบต.)	๓๐,๐๐๐ (งบ อบต.)	๓๐,๐๐๐ (งบ อบต.)	๓๐,๐๐๐ (งบ อบต.)	ร้อยละ ๘๐ ของประชาชนสามารถปฏิบัติงานได้อย่างมีประสิทธิภาพ	บูรณาการพัฒนาด้านสุขภาพแก่ประชาชนในตำบล	สำนักงานปลัด/โรงพยาบาล/สาธารณสุข/รพ.สต.
๙	บริการการแพทย์ฉุกเฉิน	เพื่ออำนวยความสะดวกและให้บริการด้านการแพทย์ฉุกเฉินแก่ประชาชน	สนับสนุนงบประมาณเพื่อส่งเสริมการดำเนินงานและบริหารจัดการระบบการแพทย์ฉุกเฉินของอบต.ทุ่งโพธิ์	๕๐๐,๐๐๐ (งบ อบต.)	๕๐๐,๐๐๐ (งบ อบต.)	๕๐๐,๐๐๐ (งบ อบต.)	๕๐๐,๐๐๐ (งบ อบต.)	๕๐๐,๐๐๐ (งบ อบต.)	ร้อยละ ๙๐ ของประชาชนมีสุขภาพดี	ประชาชนสามารถเข้าถึงบริการทางการแพทย์ได้ทันเวลาที่	สำนักงานปลัด อบต.

๔.ยุทธศาสตร์การพัฒนาคนและสังคมที่มีคุณภาพ

๔.๔ แผนงาน สาธารณสุข

ที่	โครงการ	วัตถุประสงค์	เป้าหมาย (ผลผลิตของโครงการ)	งบประมาณ					ตัวชี้วัด (KPI)	ผลที่คาดว่าจะ ได้รับ	หน่วยงาน รับผิดชอบ
				๒๕๖๑ (บาท)	๒๕๖๒ (บาท)	๒๕๖๓ (บาท)	๒๕๖๔ (บาท)	๒๕๖๕ (บาท)			
๑๐	โครงการศูนย์ส่งเสริมสุขภาพอนามัยตำบลทุ่งโพธิ์	เพื่อส่งเสริมให้ประชาชนได้ออกกำลังกายสร้างเสริมสุขภาพอนามัย	จัดสร้างลานเดินแอโรบิค ประกอบด้วยผู้มีการเดิน เครื่องเสียงสำหรับประกอบการเล่นแอโรบิค	๑๕๐,๐๐๐ (งบ อบต.)	๑๕๐,๐๐๐ (งบ อบต.)	๑๕๐,๐๐๐ (งบ อบต.)	๑๕๐,๐๐๐ (งบ อบต.)	๑๕๐,๐๐๐ (งบ อบต.)	ประชาชนมีกิจกรรมที่ส่งเสริมสุขภาพและเชื่อมความสัมพันธ์ที่ดี	สำนักงานปลัด/ศูนย์พัฒนาครอบครัวตำบลทุ่งโพธิ์	
๑๑	สนับสนุนโครงการพัฒนาชมรมผู้สูงอายุ	เพื่อส่งเสริมสุขภาพให้ผู้สูงอายุเข้าร่วมชมรมและผู้สูงอายุในตำบลทุ่งโพธิ์สุขภาพดี	ผู้สูงอายุในตำบล ม.๑๓๘	๑๐,๐๐๐ (งบ อบต.)	๑๐,๐๐๐ (งบ อบต.)	๑๐,๐๐๐ (งบ อบต.)	๑๐,๐๐๐ (งบ อบต.)	๑๐,๐๐๐ (งบ อบต.)	เยาวชนได้รู้และเข้าใจเกี่ยวกับพิษภัยของยาเสพติด	สำนักงานอบต.	
๑๒	โครงการส่งเสริมสนับสนุนกิจกรรมของอาสาสมัครสาธารณสุขสุข	เพื่อให้การทำงานอาสาสมัครมีการทำกิจกรรมต่างๆได้อย่างมีประสิทธิภาพ	สนับสนุนการทำกิจกรรมของ อสม. ตำบลทุ่งโพธิ์ ๘ หมู่บ้านตามโครงการสุขภาพภาคประชาชน	๘๐,๐๐๐ (งบ อบต.)	๘๐,๐๐๐ (งบ อบต.)	๘๐,๐๐๐ (งบ อบต.)	๘๐,๐๐๐ (งบ อบต.)	๘๐,๐๐๐ (งบ อบต.)	อสม.สามารถปฏิบัติงานได้อย่างมีประสิทธิภาพ	สำนักงานปลัด/รพ.สต.	
๑๓	โครงการตรวจสุขภาพประจำปีแก่ประชาชน	เพื่อให้ประชาชนได้ดูแลสุขภาพอนามัยอยู่เป็นประจำ	จัดบริการตรวจสุขภาพประจำปีให้แก่ประชาชนในตำบลทุ่งโพธิ์	๒๕,๐๐๐ (งบ อบต.)	๒๕,๐๐๐ (งบ อบต.)	๒๕,๐๐๐ (งบ อบต.)	๒๕,๐๐๐ (งบ อบต.)	๒๕,๐๐๐ (งบ อบต.)	ทำให้ประชาชนมีสุขภาพอนามัยที่ดี	สำนักงานอบต.	
๑๔	โครงการดูแลสุขภาพจิตของผู้สูงอายุตามวิถีพุทธ	เพื่อส่งเสริมให้ผู้สูงอายุได้ทำกิจกรรมร่วมกันเกิดความรักสามัคคี	สมาชิกชมรมผู้สูงอายุ จำนวน ๘๐ คน	๑๐๐,๐๐๐ (งบ อบต.)	๑๐๐,๐๐๐ (งบ อบต.)	๑๐๐,๐๐๐ (งบ อบต.)	๑๐๐,๐๐๐ (งบ อบต.)	๑๐๐,๐๐๐ (งบ อบต.)	ผู้สูงอายุมีสุขภาพจิตที่ดี	สำนักงานอบต.	

๔.ยุทธศาสตร์การพัฒนาคนและสังคมที่มีคุณภาพ

๔.๔ แผนงาน สาธารณสุข

ที่	โครงการ	วัตถุประสงค์	เป้าหมาย (ผลผลิตของโครงการ)	งบประมาณ					ตัวชี้วัด (KPI)	ผลที่คาดว่าจะได้รับ	หน่วยงาน รับผิดชอบ หลัก
				๒๕๖๑ (บาท)	๒๕๖๒ (บาท)	๒๕๖๓ (บาท)	๒๕๖๔ (บาท)	๒๕๖๕ (บาท)			
๑๕	โครงการพอเพียง นำหน้า ประชาสุขใจ ทุกวัยแข็งแรง	เพื่อส่งเสริมให้ประชาชน ได้ทำกิจกรรมเสริมสร้าง พลานามัย	จัดโครงการพอเพียง นำหน้า ประชาสุขใจ ทุก วัยแข็งแรง	๒๐,๐๐๐ (งบ อบต.)	๒๐,๐๐๐ (งบ อบต.)	๒๐,๐๐๐ (งบ อบต.)	๒๐,๐๐๐ (งบ อบต.)	๒๐,๐๐๐ (งบ อบต.)	๑ ครั้ง/ปี	ประชาชนมีกิจกรรมที่ ส่งเสริมสุขภาพและ เชื่อมความสัมพันธ์	สำนักงาน ปลัด อบต.
๑๖	โครงการรณรงค์การใช้ จักรยานในหมู่บ้าน/ ชุมชน	เพื่อส่งเสริมให้ประชาชน ได้ทำกิจกรรมเสริมสร้าง พลานามัย	ประชาชน ๑-๑-๑๕	๕,๐๐๐ (งบ อบต.)	๕,๐๐๐ (งบ อบต.)	๕,๐๐๐ (งบ อบต.)	๕,๐๐๐ (งบ อบต.)	๕,๐๐๐ (งบ อบต.)	๘ หมู่บ้าน	ประชาชนมีกิจกรรมที่ ส่งเสริมสุขภาพและ เชื่อมความสัมพันธ์	สำนักงาน ปลัด อบต.
๑๗	โครงการรณรงค์การใช้ สารไอโอดีนในหมู่บ้าน/ ชุมชน	เพื่อให้ประชาชนปลอด จากโรคขาดสารไอโอดีน	จัดโครงการรณรงค์การ ใช้สารไอโอดีนใน หมู่บ้าน/ชุมชน	๕,๐๐๐ (งบ อบต.)	๕,๐๐๐ (งบ อบต.)	๕,๐๐๐ (งบ อบต.)	๕,๐๐๐ (งบ อบต.)	๕,๐๐๐ (งบ อบต.)	๑ ครั้ง/ปี	ประชาชนปลอดจาก โรคขาดสารไอโอดีน	สำนักงาน ปลัด/รพ.สต.ต.อบต.
๑๘	โครงการลัดนิ้วโป้งโรค คนปลอดภัยจากโรค พิษสุนัขบ้า	เพื่อป้องกันและควบคุม โรคพิษสุนัขบ้า	จัดซื้อวัคซีน และฉีด วัคซีนสุนัขและแมว	๖๐,๐๐๐ (งบ อบต.)	๖๐,๐๐๐ (งบ อบต.)	๖๐,๐๐๐ (งบ อบต.)	๖๐,๐๐๐ (งบ อบต.)	๖๐,๐๐๐ (งบ อบต.)	ฉีดวัคซีน ปีละ ๑ ครั้ง	สามารถป้องกันและ ควบคุมโรคพิษสุนัขบ้า ได้	สำนักงาน ปลัดอบต.
๑๙	โครงการรณรงค์ ป้องกันช่วยเหลือการ ติดเอดส์จากแม่สู่ลูก	เพื่อให้ความรู้ การป้องกัน และลดการติดเชื้อเอดส์ จากแม่สู่ลูก	สตรีวัยเจริญพันธุ์และคู่ สมรสใหม่และหญิง ตั้งครรภ์ ในตำบลทุ่งโพธิ์ จำนวน ๘๐ คน	-	๒๒,๕๐๐ (งบ อบต.)	๒๒,๕๐๐ (งบ อบต.)	๒๒,๕๐๐ (งบ อบต.)	๒๒,๕๐๐ (งบ อบต.)	๑ ครั้ง/ปี	สามารถป้องกันและ ลดอัตราการติดเชื้อ เอดส์จากแม่สู่ลูก	สำนักงาน ปลัดอบต.
๒๐	โครงการควบคุม ป้องกันโรคขาดสาร ไอโอดีน	เพื่อให้ความรู้ การป้องกัน ควบคุมโรคที่เกิดจาก ขาดสาร ไอโอดีน	ผู้ประกอบอาหารใน โรงเรียนจำนวน ๕ โรงเรียนในศูนย์พัฒนาเด็ก เล็ก จำนวน ๒ ศูนย์	-	๓๐,๐๐๐ (งบ อบต.)	๓๐,๐๐๐ (งบ อบต.)	๓๐,๐๐๐ (งบ อบต.)	๓๐,๐๐๐ (งบ อบต.)	๑ ครั้ง/ปี	สามารถป้องกันและ ควบคุมโรคที่เกิดจาก การขาดสาร ไอโอดีน	สำนักงาน ปลัดอบต.
๒๑	โครงการรณรงค์ป้องกัน และแก้ไขปัญหายา เสพติด (TO BE NUMBER ONE)	เพื่อให้ความรู้ การแก้ไข และป้องกันเกี่ยวกับยา เสพติด	นักเรียนชั้น ป. ๕ -ม.๓ จำนวน ๕ โรงเรียน	-	๗๒,๒๕๐ (งบ อบต.)	๗๒,๒๕๐ (งบ อบต.)	๗๒,๒๕๐ (งบ อบต.)	๗๒,๒๕๐ (งบ อบต.)	๑ ครั้ง/ปี	สามารถป้องกันและ แก้ปัญหาเกี่ยวกับยา เสพติด	สำนักงาน ปลัดอบต.

๔. ยุทธศาสตร์การพัฒนาคมนและสังคมที่มีคุณภาพ
๔.๕ แผนงาน สาธารณสุข

ที่	โครงการ	วัตถุประสงค์	เป้าหมาย (ผลผลิตของโครงการ)	งบประมาณ					ตัวชี้วัด (KPI)	ผลที่คาดว่าจะได้รับ	หน่วยงานรับผิดชอบหลัก
				๒๕๖๑ (บาท)	๒๕๖๒ (บาท)	๒๕๖๓ (บาท)	๒๕๖๔ (บาท)	๒๕๖๕ (บาท)			
๒๒	โครงการเฝ้าระวังและส่งเสริมโภชนาการและสุขภาพอนามัยเด็ก	เพื่อให้ความรู้ให้เด็กมีพัฒนาการที่สมวัย ลดภาวะทุพโภชนาการในเด็กเล็ก	ครูผู้ดูแลเด็กในศูนย์พัฒนาเด็กเล็ก จำนวน ๒ คน ครูในโรงเรียนในสังกัด สพฐ.๕ โรงเรียน และผู้ปกครองเด็กเล็ก จำนวน ๑๑๗ คน รวมทั้งสิ้น ๑๑๐ คน	-	๓๕,๒๕๐ (งบ อบต.)	๓๕,๒๕๐ (งบ อบต.)	๓๕,๒๕๐ (งบ อบต.)	๓๕,๒๕๐ (งบ อบต.)	๑ ครั้ง/ปี	ผู้ปกครองมีความรู้ ให้เด็กมีพัฒนาการที่สมวัย ลดภาวะทุพโภชนาการในเด็กเล็ก	สำนักงานปลัด อบต.
๒๓	หลักประกันสุขภาพระดับท้องถิ่น	เพื่อสนับสนุนส่งเสริมการจัดบริการในการสร้างเสริมสุขภาพการป้องกันโรคและการฟื้นฟูสภาพ	ส่งเงินสทบหลักประกันสุขภาพกับกองทุนหลักประกันสุขภาพแห่งชาติ	-	๒๐๐,๐๐๐ (งบ อบต.)	๒๐๐,๐๐๐ (งบ อบต.)	๒๐๐,๐๐๐ (งบ อบต.)	๒๐๐,๐๐๐ (งบ อบต.)	๑ ครั้ง/ปี	สามารถพัฒนาสุขภาพของคนในชุมชน	สำนักงานปลัด อบต.
๒๔	โครงการอบรม อสม. เพื่อให้ความรู้เรื่องโรคพิษสุนัขบ้า	เพื่อให้ความรู้เรื่องโรคพิษสุนัขบ้าแก่ อสม. ในตำบลทุ่งโพธิ์	จัดโครงการอบรม อสม. เพื่อให้ความรู้เรื่องโรคพิษสุนัขบ้า	-	-	๕๐,๐๐๐ (งบ อบต.)	๕๐,๐๐๐ (งบ อบต.)	๕๐,๐๐๐ (งบ อบต.)	๑ ครั้ง/ปี	อสม.ตำบลทุ่งโพธิ์ มีความรู้เรื่องโรคพิษสุนัขบ้า	สำนักงานปลัด อบต.
รวม	๒๔ โครงการ	-	-	๑,๑๘๕,๐๐๐	๑,๖๒๐,๐๐๐	๑,๖๗๐,๐๐๐	๑,๖๗๐,๐๐๐	๑,๖๗๐,๐๐๐	-	-	-

๔.ยุทธศาสตร์การพัฒนาคนและสังคมที่มีคุณภาพ
๔.๕ แผนงาน การรักษาความสงบภายใน

ที่	โครงการ	วัตถุประสงค์	เป้าหมาย (ผลผลิตของโครงการ)	งบประมาณ						ตัวชี้วัด - (KPI)	ผลที่คาดว่าจะ ได้รับ	หน่วยงาน รับผิดชอบหลัก
				๒๕๖๑ (บาท)	๒๕๖๒ (บาท)	๒๕๖๓ (บาท)	๒๕๖๔ (บาท)	๒๕๖๕ (บาท)				
๑	สนับสนุนโครงการรักษาความปลอดภัยในหมู่บ้าน	เพื่อรักษาความปลอดภัยในชีวิตและทรัพย์สินของประชาชนในพื้นที่ป้องกันปัญหาอาชญากรรม	สนับสนุนชุด ชรบ.หรือคณะกรรมการหมู่บ้าน จำนวน ๘ หมู่บ้าน	๒๐๐,๐๐๐ (งบ อบต.)	๒๐๐,๐๐๐ (งบ อบต.)	๒๐๐,๐๐๐ (งบ อบต.)	๒๐๐,๐๐๐ (งบ อบต.)	๒๐๐,๐๐๐ (งบ อบต.)	๘ หมู่บ้าน	ประชาชนมีความปลอดภัยในชีวิตและทรัพย์สิน	สำนักงานปลัด/ศาลากลาง อบต.ทุ่งโพธิ์	
๒	สนับสนุนโครงการขับเคลื่อนสมัชชาหมู่บ้าน/ชุมชนพลังแผ่นดินเอาชนะยาเสพติด	เพื่อป้องกันแก้ไขและลดปัญหาอาชญากรรมในหมู่บ้าน/ชุมชน	สนับสนุนโครงการขับเคลื่อนสมัชชาหมู่บ้าน/ชุมชนพลังแผ่นดินเอาชนะยาเสพติด	๔๐,๐๐๐ (งบ อบต.)	๔๐,๐๐๐ (งบ อบต.)	๔๐,๐๐๐ (งบ อบต.)	๔๐,๐๐๐ (งบ อบต.)	๔๐,๐๐๐ (งบ อบต.)	๘ หมู่บ้าน	สร้างความปลอดภัยแก่ประชาชนและลดปัญหาอาชญากรรม	ศพส. อ.อุพการดี	
๓	โครงการจัดเวรยามประจำศูนย์อพพร.	เพื่อให้เกิดความปลอดภัยในชีวิตและทรัพย์สิน รวมถึงเตรียมความพร้อมในการป้องกันภัยต่างๆ	จัดเวรยามโดยใช้สมัชชาอพพร. เข้าเวรยามดูแลความปลอดภัยและรักษาความสงบเรียบร้อยเป็นประจำทุกคืน	๒๐๐,๐๐๐ (งบ อบต.)	๒๐๐,๐๐๐ (งบ อบต.)	๒๐๐,๐๐๐ (งบ อบต.)	๒๐๐,๐๐๐ (งบ อบต.)	๒๐๐,๐๐๐ (งบ อบต.)	ร้อยละ ๑๐๐ สมาชิกอพพร. เข้าร่วมยามดูแลความปลอดภัย	เกิดความสงบเรียบร้อยและความปลอดภัยในชีวิตและทรัพย์สินของประชาชน	สำนักงานปลัด/ศาลากลาง อบต.ทุ่งโพธิ์	

๔.ยุทธศาสตร์การพัฒนาคนและสังคมที่มีคุณภาพ
๔.๕ แผนงาน การรักษาความสงบภายใน

ที่	โครงการ	วัตถุประสงค์	เป้าหมาย (ผลผลิตของโครงการ)	งบประมาณ						ตัวชี้วัด (KPI)	ผลที่คาดว่าจะได้รับ	หน่วยงานรับผิดชอบหลัก
				๒๕๖๑ (บาท)	๒๕๖๒ (บาท)	๒๕๖๓ (บาท)	๒๕๖๔ (บาท)	๒๕๖๕ (บาท)				
๔	สนับสนุนโครงการฝึกอบรมผู้บริหาร อบต.อปพร.	เพื่อให้ อบต.สามารถรักษาความปลอดภัยในชีวิตและทรัพย์สินแก่ประชาชน	ฝึกอบรมผู้บริหาร อบต. จำนวน ๔๐ คน	๕๐,๐๐๐ (งบ อบต.)	๕๐,๐๐๐ (งบ อบต.)	๕๐,๐๐๐ (งบ อบต.)	๕๐,๐๐๐ (งบ อบต.)	๕๐,๐๐๐ (งบ อบต.)	๔๐ คน	อปพร. สามารถรักษาความปลอดภัยในชีวิตและทรัพย์สินแก่ประชาชน	สำนักงานปลัด อบต.	
๕	โครงการติดตั้งกล้องวงจรปิด	เพื่อรักษาความปลอดภัยในชีวิตและทรัพย์สินของประชาชนในพื้นที่	ติดตั้งกล้องวงจรปิดในพื้นที่เสี่ยงภัยในตำบล จำนวน ๘ หมู่บ้าน	๑,๐๐๐,๐๐๐ (งบ อบต.)	๑,๐๐๐,๐๐๐ (งบ อบต.)	๑,๐๐๐,๐๐๐ (งบ อบต.)	๑,๐๐๐,๐๐๐ (งบ อบต.)	๑,๐๐๐,๐๐๐ (งบ อบต.)	๘ หมู่บ้าน	ประชาชนมีความปลอดภัยในชีวิตและทรัพย์สิน	สำนักงานปลัด อบต.	
๖	โครงการลดอุบัติเหตุบนถนนในช่วงเทศกาลต่าง ๆ	เพื่อลดการเกิดอุบัติเหตุบนถนนในช่วงเทศกาล	จัดกิจกรรมรณรงค์ลดอุบัติเหตุตามถนนสายหลักในช่วงเทศกาล	-	๖๐,๐๐๐ (งบ อบต.)	๕๐,๐๐๐ (งบ อบต.)	๕๐,๐๐๐ (งบ อบต.)	๕๐,๐๐๐ (งบ อบต.)	ร้อยละ ๘๐ ของประชาชนมีความปลอดภัยในการสัญจร	ลดความสูญเสียจากการเกิดอุบัติเหตุ	สำนักงานปลัด อบต.	
๗	โครงการฝึกอบรมอาสาสมัครป้องกันภัยฝ่ายพลเรือน	เพื่อให้มีอาสาสมัครเพียงพอปฏิบัติงานป้องกันและบรรเทาสาธารณภัย	ฝึกอบรม อบต. เพิ่มตามจำนวนประชากร ๒ % จำนวน ๑ รุ่น ๆ ละ ๔๐ คน	-	๒๕๐,๐๐๐ (งบ อบต.)	-	-	-	๑ ครั้ง/ปี	เพิ่มจำนวนสมาชิก อบต. ๑๐ คน	สำนักงานปลัด อบต.	

๔.ยุทธศาสตร์การพัฒนาคนและสังคมที่มีคุณภาพ
๔.๕ แผนงาน การศึกษาความสงบภายใน

ที่	โครงการ	วัตถุประสงค์	เป้าหมาย (ผลผลิตของโครงการ)	งบประมาณ						ตัวชี้วัด (KPI)	ผลที่คาดว่าจะ ได้รับ	หน่วยงาน รับผิดชอบหลัก
				๒๕๖๑ (บาท)	๒๕๖๒ (บาท)	๒๕๖๓ (บาท)	๒๕๖๔ (บาท)	๒๕๖๕ (บาท)				
๘	โครงการบริหาร จัดการศูนย์ อปพร. อบต.ทุ่งโพธิ์	เพื่อให้ศูนย์ อปพร. มีประสิทธิภาพ สามารถตอบสนอง แก้ไขปัญหาได้ทัน	ศูนย์ อปพร.และ สมาชิก อปพร. อบต. ทุ่งโพธิ์	๒๐๐,๐๐๐ (งบ อบต.)	๒๐๐,๐๐๐ (งบ อบต.)	๒๐๐,๐๐๐ (งบ อบต.)	๒๐๐,๐๐๐ (งบ อบต.)	๒๐๐,๐๐๐ (งบ อบต.)	ร้อยละ ๙๐ ของศูนย์ อป พร.มี ประสิทธิภาพ สามารถบรรเทา ความเดือดร้อน ของประชาชน	สามารถแก้ไข ปัญหาบรรเทา ความเดือดร้อน ของประชาชน ได้ทัน	สำนักงาน ปลัด อบต	
๙	โครงการฝึกอบรม/ ฝึกทบทวน อาสาสมัครป้องกัน ภัยฝ่ายพลเรือน	เพื่อสมาชิก อปพร. ให้เพียงพอในการ ป้องกันบรรเทาสา ธารณภัยและเป็น การเตรียมความ พร้อมในการ ช่วยเหลือ ประชาชน	ผู้เข้าร่วมฝึกอบรมตาม โครงการของ อบต.ทุ่ง โพธิ์ ปีละ ๕ รุ่น ๆ ละ ๑๐ คน	-	๒๐๐,๐๐๐ (งบ อบต.)	๓๐๐,๐๐๐ (งบ อบต.)	๓๐๐,๐๐๐ (งบ อบต.)	๓๐๐,๐๐๐ (งบ อบต.)	๑ ครั้ง/ปี	มีสมาชิก อปพร. เพิ่มขึ้นสามารถ ช่วยเหลือ ประชาชนเมื่อ เกิดภัย	สำนักงาน ปลัด อบต	
๑๐	โครงการช่วยเหลือ ผู้ประสบภัย	เพื่อช่วยเหลือผู้ เดือดร้อนที่เกิด จากภัยธรรมชาติ และเหตุที่ คาดการณ์ไม่ได้	ช่วยเหลือผู้ได้รับ ความเดือดร้อนตาม ความเหมาะสมและถูก ระเบียบของทาง ราชการ	๕๐๐,๐๐๐ (งบ อบต.)	๕๐๐,๐๐๐ (งบ อบต.)	๕๐๐,๐๐๐ (งบ อบต.)	๕๐๐,๐๐๐ (งบ อบต.)	๕๐๐,๐๐๐ (งบ อบต.)	ร้อยละ ๑๐๐ ของผู้ประสบภัย ได้รับการ ช่วยเหลือ	ผู้เดือดร้อน ได้รับความ ช่วยเหลืออย่าง ทันทั่วถึงและ เหมาะสม	สำนักงาน ปลัด อบต	

๔.๕ วัตถุประสงค์การพัฒนาคนและสิ่งที่มีคุณภาพ
๔.๕ แผนงาน การรักษาความสงบภายใน

ที่	โครงการ	วัตถุประสงค์	เป้าหมาย (ผลผลิตของโครงการ)	งบประมาณ					ตัวชี้วัด (KPI)	ผลที่คาดว่าจะ ได้รับ	หน่วยงาน รับผิดชอบ หลัก
				๒๕๖๑ (บาท)	๒๕๖๒ (บาท)	๒๕๖๓ (บาท)	๒๕๖๔ (บาท)	๒๕๖๕ (บาท)			
๑๑	โครงการอบรมป้องกัน และควบคุมไฟฟ้า	เพื่อให้สมาชิกมี ความรู้และมีความ พร้อมในการป้องกัน ไฟฟ้า	จัดฝึกอบรมควบคุมไฟฟ้า ปีละ ๑ รุ่น ๆ ละ ๑๐ คน	๕๐,๐๐๐ (งบ อบรม.)	๓๐,๐๐๐ (งบ อบรม.)	๓๐,๐๐๐ (งบ อบรม.)	๓๐,๐๐๐ (งบ อบรม.)	๓๐,๐๐๐ (งบ อบรม.)	๑ ครั้ง/ปี	ผู้รับการฝึกอบรม มีความรู้และความ พร้อมในการ ป้องกันควบคุมไฟ ฟ้า	สำนักงาน ปลัด อบต.
๑๒	โครงการจัดหา เครื่องมือเครื่องใช้ การป้องกันและ บรรเทาสาธารณภัย	เพื่อให้การป้องกัน และบรรเทาสาธารณ ภัยมีเครื่องมือ เครื่องใช้พร้อมใน การปฏิบัติงานอย่าง เพียงพอ	สายส่งนำ วิทยุสื่อสาร ป้ายจราจร เลื่อยยนต์ เลื่อยโซ่พิท ดั้งดับเพลิง ฯลฯ	๑๕๐,๐๐๐ (งบ อบรม.)	๑๕๐,๐๐๐ (งบ อบรม.)	๑๕๐,๐๐๐ (งบ อบรม.)	๑๕๐,๐๐๐ (งบ อบรม.)	๑๕๐,๐๐๐ (งบ อบรม.)	ร้อยละ ๑๐๐ ของเครื่องมือ เครื่องใช้ในการ ป้องกันและ บรรเทาสา ธารณภัยใช้งานได้ และเพียงพอ	มีความพร้อมและ เกิดความสะอาด รวดเร็วในการ ปฏิบัติหน้าที่	สำนักงาน ปลัด อบต.
๑๓	โครงการฝึกอบรม สมรรถนะผู้ปฏิบัติการ ฉุกเฉิน (first responder)	เพื่อให้สมาชิก อบรม ประสิทธิภาพ สามารถตอบสนอง แก้ไขปัญหาได้ ทันเวลาที่	ฝึกอบรมสมรรถนะ ผู้ปฏิบัติการฉุกเฉิน (first responder) ๑ ชุด	๖๐,๐๐๐ (งบ อบรม.)	๖๐,๐๐๐ (งบ อบรม.)	๖๐,๐๐๐ (งบ อบรม.)	๖๐,๐๐๐ (งบ อบรม.)	๖๐,๐๐๐ (งบ อบรม.)	๑ ชุด	ผู้ฝึกอบรมได้รับ ความช่วยเหลือ อย่างทันเวลาที่และ เหมาะสม	สำนักงาน ปลัด อบต.

๔.ยุทธศาสตร์การพัฒนาดนและสังคมที่มีคุณภาพ
๔.๕ แผนงาน การรักษาความสงบภายใน

ที่	โครงการ	วัตถุประสงค์	เป้าหมาย (ผลผลิตของโครงการ)	งบประมาณ						ตัวชี้วัด (KPI)	ผลที่คาดว่าจะได้รับ	หน่วยงานรับผิดชอบหลัก
				๒๕๖๑ (บาท)	๒๕๖๒ (บาท)	๒๕๖๓ (บาท)	๒๕๖๔ (บาท)	๒๕๖๕ (บาท)				
๑๔	โครงการติดตั้งกระจกมองมุม จำนวน ๑๓ จุด	เพื่อป้องกันและลดการเกิดอุบัติเหตุด้านจราจร	<ul style="list-style-type: none"> - จัดตั้งเครื่องหมายจราจรและการระดมยิง ตามจุดตั้งนี้ - จุดโค้งแรกถนนสายทางหลวง ๕๑ - โสวาท - จุดสี่แยก ถนนสุขุมวิท หน้า อบต.ตัดถนนสายสนามกีฬา - จุดทางเข้าทางหลวง ๕๑ - ชายเขาชุมทอง (ข้างอุโมงค์พร) - จัดโค้งที่ ๓ ถนนทางหลวง ๕๑ - โสวาท - สามแยกบ้านนางสาว ศรีวิหค - โค้งบ้านนายเลื่อน บุญมี - หน้า ศพต.บ้านควนตอ - สามแยกทุ่งเหียงบ้านนายสุวิทย์ บุญชาติ - โค้งบ้านนายป้อมแควด - หัวโค้งทางเข้า นายเรอศักดิ์ นาคา - สามแยกทางเข้าเขายักษ์ - สามแยกบ้านผู้ใหญ่เสนาอ - สามแยกทางเข้าบ้านสวนสุ่ม 	-	-	๕๐,๐๐๐ (งบ อบต.)	๕๐,๐๐๐ (งบ อบต.)	๕๐,๐๐๐ (งบ อบต.)	อุบัติเหตุทางถนนลดลง ร้อยละ ๘๐	ลดปัญหาการเกิดอุบัติเหตุจราจร	กองช่าง	

๔. ยุทธศาสตร์การพัฒนาคนและสังคมที่มีคุณภาพ
๔.๕ แผนงาน การริเริ่มความสงบภายใน

ที่	โครงการ	วัตถุประสงค์	เป้าหมาย (ผลผลิตของโครงการ)	งบประมาณ					ตัวชี้วัด (KPI)	ผลที่คาดว่าจะได้รับ	หน่วยงานรับผิดชอบหลัก
				๒๕๖๑ (บาท)	๒๕๖๒ (บาท)	๒๕๖๓ (บาท)	๒๕๖๔ (บาท)	๒๕๖๕ (บาท)			
๑๕	โครงการจัดทำป้ายจราจรภายในตำบล	เพื่อให้อุบัติเหตุต่าง ๆ ลดลง	จัดทำป้ายจราจร ตามแบบที่ อบต. กำหนด	๒๐๐,๐๐๐ (งบ อบต.)	๒๐๐,๐๐๐ (งบ อบต.)	๒๐๐,๐๐๐ (งบ อบต.)	๒๐๐,๐๐๐ (งบ อบต.)	๒๐๐,๐๐๐ (งบ อบต.)	ร้อยละ ๙๐ ของประชาชน มีความปลอดภัยในการสัญจร	ลดความสูญเสียจากการเกิดอุบัติเหตุ	สำนักงานปลัด อบต.
๑๖	โครงการฝึกอบรมความปลอดภัยทางถนน	เพื่อให้สมาชิก อบพร. มีความรู้ด้านภัยจากท้องถนน	จัดโครงการฝึกซ้อมแผนภัยจากท้องถนน จำนวน ๑ รุ่น ๆ ละ ๑๐๐ คน	-	๕๐,๐๐๐ (งบ อบต.)	๕๐,๐๐๐ (งบ อบต.)	๕๐,๐๐๐ (งบ อบต.)	๕๐,๐๐๐ (งบ อบต.)	๑ ครั้ง/ปี	ลดการสูญเสียจากอุบัติเหตุ	สำนักงานปลัด อบต.
๑๗	โครงการฝึกซ้อมแผนอัคคีภัยในสถานศึกษา ๕ โรงเรียนและศูนย์พัฒนาเด็กเล็ก ๒ ศูนย์	เพื่อให้ประชาชนมีความรู้ในการป้องกันอัคคีภัย	จัดโครงการฝึกซ้อมแผนอัคคีภัย จำนวน ๑ รุ่น ๆ ละ ๑๒๐ คน	-	๕๐,๐๐๐ (งบ อบต.)	๕๐,๐๐๐ (งบ อบต.)	๕๐,๐๐๐ (งบ อบต.)	๕๐,๐๐๐ (งบ อบต.)	๑ ครั้ง/ปี	ลดการสูญเสียจากอัคคีภัย	สำนักงานปลัด อบต.
๑๘	โครงการวัน อปพร.	เพื่อให้สมาชิก อบพร. ได้ร่วมกิจกรรมในวัน อปพร.	จัดกิจกรรมต่างๆ ในวัน อปพร.	๓๐,๐๐๐ (งบ อบต.)	๓๐,๐๐๐ (งบ อบต.)	๓๐,๐๐๐ (งบ อบต.)	๓๐,๐๐๐ (งบ อบต.)	๓๐,๐๐๐ (งบ อบต.)	๑ ครั้ง/ปี	สมาชิกได้ร่วมกิจกรรมและมี ความภูมิใจใน อปพร.	สำนักงานปลัด อบต.
๑๙	โครงการส่งเสริมความปลอดภัยในหมู่บ้าน	เพื่อให้ประชาชนมีความรู้ในการป้องกันภัยต่างๆ	จัดฝึกอบรมความปลอดภัย จำนวน ๑ รุ่น ๆ ละ ๔๐ คน	-	๓๐,๐๐๐ (งบ อบต.)	๒๐,๐๐๐ (งบ อบต.)	๒๐,๐๐๐ (งบ อบต.)	๒๐,๐๐๐ (งบ อบต.)	๑ ครั้ง/ปี	ลดการสูญเสียจากภัยต่างๆ	สำนักงานปลัด อบต.
รวม	๑๙ โครงการ	-	-	๒,๕๘๐,๐๐๐	๓,๓๒๐,๐๐๐	๓,๑๘๐,๐๐๐	๓,๑๘๐,๐๐๐	๓,๑๘๐,๐๐๐	-	-	

รายละเอียดโครงการพัฒนา
แผนพัฒนาท้องถิ่น (พ.ศ. ๒๕๖๑-๒๕๖๕)
องค์การบริหารส่วนตำบลทุ่งโพธิ์

- ก. ยุทธศาสตร์จังหวัดที่ ๓บริหารจัดการทรัพยากรธรรมชาติและสิ่งแวดล้อมอย่างยั่งยืน
- ข. ยุทธศาสตร์ด้านการพัฒนาองค์กรปกครองส่วนท้องถิ่น ในเขตจังหวัดที่ ๒การพัฒนาทรัพยากรธรรมชาติและสิ่งแวดล้อมและพลังงาน
- ๕. ยุทธศาสตร์การบริหารจัดการทรัพยากรธรรมชาติและสิ่งแวดล้อมอย่างยั่งยืน

๕.๑ แผนงาน การเกษตร

ที่	โครงการ	วัตถุประสงค์	เป้าหมาย (ผลผลิตของโครงการ)	งบประมาณ				ตัวชี้วัด (KPI)	ผลที่คาดว่าจะได้รับ	หน่วยงานรับผิดชอบ
				๒๕๖๑ (บาท)	๒๕๖๒ (บาท)	๒๕๖๓ (บาท)	๒๕๖๔ (บาท)			
๑	โครงการกิจกรรมปลูกต้นไม้ท้องถิ่นไทย รวมใจภักดิ์รักถิ่นที่สีเขียว	เพื่อเพิ่มพื้นที่สีเขียวในเขต อบต. ให้เกิดความร่มรื่นน่าอยู่	ปลูกต้นไม้ในพื้นที่สาธารณะในเขต อบต และสนับสนุนในโครงการท้องถิ่นไทยรวมใจภักดิ์รักถิ่นที่สีเขียว	๓๐,๐๐๐ (งบ อบต.)	๓๐,๐๐๐ (งบ อบต.)	๓๐,๐๐๐ (งบ อบต.)	๓๐,๐๐๐ (งบ อบต.)	ร้อยละ ๙๐ ของต้นไม้ที่ปลูกเจริญเติบโต	มีพื้นที่สีเขียวเพิ่มขึ้น สร้างทัศนียภาพที่สวยงาม	สำนักงานปลัด อบต
๒	โครงการค่ายเยาวชนรักสิ่งแวดล้อม	เพื่อส่งเสริมการปลูกจิตสำนึกในการอนุรักษ์ทรัพยากรธรรมชาติและสิ่งแวดล้อม	จัดกิจกรรมเข้าค่ายเยาวชนในตำบลทุ่งโพธิ์ จำนวน ๑๐๐ คนต่อ ปี	๕๐,๐๐๐ (งบ อบต.)	๕๐,๐๐๐ (งบ อบต.)	๕๐,๐๐๐ (งบ อบต.)	๕๐,๐๐๐ (งบ อบต.)	จำนวน ๑๐๐ คนต่อปี	ส่งเสริมการมีส่วนร่วมและสร้างเครือข่ายในการอนุรักษ์ทรัพยากร	สำนักงานปลัด อบต
๓	โครงการจัดทำป้ายรณรงค์การอนุรักษ์ทรัพยากรและสิ่งแวดล้อม	เพื่อส่งเสริมการปลูกจิตสำนึกในการอนุรักษ์ทรัพยากรธรรมชาติและสิ่งแวดล้อม	จัดทำป้ายรณรงค์พื้นที่อนุรักษ์ต่าง ๆ ในตำบล หมู่ ๑ - ๘	๕๐,๐๐๐ (งบ อบต.)	๕๐,๐๐๐ (งบ อบต.)	๕๐,๐๐๐ (งบ อบต.)	๕๐,๐๐๐ (งบ อบต.)	๘ หมู่บ้าน	ทำให้ประชาชนมีจิตสำนึกในการอนุรักษ์ทรัพยากรธรรมชาติและสิ่งแวดล้อม	สำนักงานปลัด อบต

๕. ยุทธศาสตร์การบริหารจัดการทรัพยากรธรรมชาติและสิ่งแวดล้อมอย่างยั่งยืน
๕.๑ แผนงาน การเกษตร

ที่	โครงการ	วัตถุประสงค์	เป้าหมาย (ผลผลิตของโครงการ)	งบประมาณ					ตัวชี้วัด (KPI)	ผลที่คาดว่าจะได้รับ	หน่วยงานรับผิดชอบหลัก
				๒๕๖๑ (บาท)	๒๕๖๒ (บาท)	๒๕๖๓ (บาท)	๒๕๖๔ (บาท)	๒๕๖๕ (บาท)			
๔	จัดทำแนวเขตพื้นที่สงวนของตำบล	เพื่อป้องกันปัญหาการบุกรุกที่สาธารณประโยชน์ในตำบลทุ่งโพธิ์ จำนวน ๕ แห่ง	พื้นที่สาธารณประโยชน์ในตำบลทุ่งโพธิ์ จำนวน ๕ แห่ง	๕๐๐,๐๐๐ (งบ อบต.)	๕๐๐,๐๐๐ (งบ อบต.)	๕๐๐,๐๐๐ (งบ อบต.)	๕๐๐,๐๐๐ (งบ อบต.)	๕๐๐,๐๐๐ (งบ อบต.)	๕ แห่ง	ลดการบุกรุกพื้นที่สาธารณประโยชน์ของตำบล	กองช่าง
๕	โครงการอนุรักษ์และฟื้นฟูป่าต้นน้ำ	เพื่อประชาชน/เยาวชนได้ตระหนักถึงความสำคัญของทรัพยากรธรรมชาติ	จัดทำพื้นที่ป่าเพื่อปล่อยน้ำแหล่งน้ำสาธารณะ	๑๐,๐๐๐ (งบ อบต.)	๑๐,๐๐๐ (งบ อบต.)	๑๐,๐๐๐ (งบ อบต.)	๑๐,๐๐๐ (งบ อบต.)	๑๐,๐๐๐ (งบ อบต.)	ร้อยละ ๙๐ ของพื้นที่ป่าที่ปล่อยเจริญเติบโตแพร่พันธุ์	ประชาชน/เยาวชนเห็นความสำคัญของทรัพยากรธรรมชาติ	สำนักงานปลัด อบต.
๖	โครงการปลูกหญ้าแฝก	เพื่อป้องกันการชะล้างและพังทลายของหน้าดิน	ปลูกหญ้าแฝกในเขตพื้นที่ลาดชันของตำบล	๑๐,๐๐๐ (งบ อบต.)	๑๐,๐๐๐ (งบ อบต.)	๑๐,๐๐๐ (งบ อบต.)	๑๐,๐๐๐ (งบ อบต.)	๑๐,๐๐๐ (งบ อบต.)	ร้อยละ ๙๐ ของหน้าดินที่พังทลายลดลง	ลดการชะล้างและการพังทลายของหน้าดินในพื้นที่ลาดชัน	สำนักงานปลัด อบต.
๗	โครงการกำจัดมูลพิษสิ่งแวดล้อม	เพื่อส่งเสริมให้ความรู้สร้างจิตสำนึกให้ประชาชนในการกำจัดมูลพิษสิ่งแวดล้อม	จัดฝึกอบรมครูผู้สอนชุมชนในการกำจัดมูลพิษสิ่งแวดล้อม	๑๐,๐๐๐ (งบ อบต.)	๑๐,๐๐๐ (งบ อบต.)	๑๐,๐๐๐ (งบ อบต.)	๑๐,๐๐๐ (งบ อบต.)	๑๐,๐๐๐ (งบ อบต.)	ร้อยละ ๙๐ ของ มูลพิษสิ่งแวดล้อมลดลง	ประชาชนมีความรู้ในการบริหารจัดการกำจัดมูลพิษสิ่งแวดล้อม	สำนักงานปลัด อบต.
๘	โครงการอนุรักษ์สิ่งแวดล้อม	เพื่อส่งเสริมการปลูกจิตสำนึกในการอนุรักษ์ทรัพยากรธรรมชาติและสิ่งแวดล้อม	จัดกิจกรรมอนุรักษ์สิ่งแวดล้อม	๕๐,๐๐๐ (งบ อบต.)	๕๐,๐๐๐ (งบ อบต.)	๕๐,๐๐๐ (งบ อบต.)	๕๐,๐๐๐ (งบ อบต.)	๕๐,๐๐๐ (งบ อบต.)	๓ ครั้ง/ปี	ส่งเสริมการมีส่วนร่วมและสร้างเครือข่ายในการอนุรักษ์ทรัพยากร	สำนักงานปลัด อบต.

๕. ยุทธศาสตร์การบริหารจัดการทรัพยากรธรรมชาติและสิ่งแวดล้อมอย่างยั่งยืน
๕.๑ แผนงาน การเกษตร

ที่	โครงการ	วัตถุประสงค์	เป้าหมาย (ผลผลิตของโครงการ)	งบประมาณ					ตัวชี้วัด (KPI)	ผลที่คาดว่าจะได้รับ	หน่วยงานรับผิดชอบหลัก
				๒๕๖๑ (บาท)	๒๕๖๒ (บาท)	๒๕๖๓ (บาท)	๒๕๖๔ (บาท)	๒๕๖๕ (บาท)			
๙	โครงการรื้อน้ำรักษา	เพื่อส่งเสริมการปลูกจิตสำนึกในการอนุรักษ์ทรัพยากรธรรมชาติและสิ่งแวดล้อม	จัดกิจกรรมอนุรักษ์สิ่งแวดล้อม	๓๐,๐๐๐ (งบ อบต.)	๓๐,๐๐๐ (งบ อบต.)	๓๐,๐๐๐ (งบ อบต.)	๓๐,๐๐๐ (งบ อบต.)	๓๐,๐๐๐ (งบ อบต.)	๒ ครั้ง/ปี	ส่งเสริมการมีส่วนร่วมและสร้างเครือข่ายในการอนุรักษ์ทรัพยากร	สำนักงานปลัด อบต.
๑๐	โครงการท้องถิ่นปลูกป่าเฉลิมพระเกียรติท้องถิ่น สร้างป่า รักษาป่า	เพื่อเพิ่มพื้นที่ป่าให้กับชุมชน	ปลูกต้นไม้	-	-	-	-	-	๒ ครั้ง/ปี	ทำให้เพิ่มพื้นที่ป่าในชุมชน	สำนักงานปลัด อบต.
รวม ๑๐ โครงการ				๓๐,๐๐๐	๓๐,๐๐๐	๓๐,๐๐๐	๓๐,๐๐๐	๓๐,๐๐๐	-	-	

๕. ยุทธศาสตร์การบริหารจัดการทรัพยากรธรรมชาติและสิ่งแวดล้อมอย่างยั่งยืน
๕.๒ แผนงาน อุตสาหกรรมและการโยธา

ที่	โครงการ	วัตถุประสงค์	เป้าหมาย (ผลผลิตของโครงการ)	งบประมาณ					ตัวชี้วัด (KPI)	ผลที่คาดว่าจะได้รับ	หน่วยงาน รับผิดชอบ
				๒๕๖๑ (บาท)	๒๕๖๒ (บาท)	๒๕๖๓ (บาท)	๒๕๖๔ (บาท)	๒๕๖๕ (บาท)			
๑	ปรับปรุงภูมิทัศน์ หมู่ที่ ๒	เพื่อเป็นสถานที่พักผ่อน และเป็นสถานที่ ท่องเที่ยว	ปรับปรุงภูมิทัศน์จุด ชมวิวเขาขุนทอง สะพานข่อยปรับปรุงที่ พักผ่อนเขาคูมทอง	๘๐๐,๐๐๐ (งบ อบต.)	-	๑,๐๐๐,๐๐๐ (งบ อบต.)	-	-	๒ แห่ง	เป็นสถานที่พักผ่อนและ อนุรักษ์ ทรัพยากรธรรมชาติ	กองช่าง
๒	ปรับปรุงภูมิทัศน์ บริเวณ นเขาตริก หมู่ที่ ๓	เพื่อเป็นสถานที่พักผ่อน และเป็นสถานที่ ท่องเที่ยว	ปรับปรุงสถานที่ตาม แบบที่ อบต.ทุ่งโพธิ์ กำหนด	๑,๐๐๐,๐๐๐ (งบ อบต.)	-	๑,๐๐๐,๐๐๐ (งบ อบต.)	-	-	๑ แห่ง	เป็นสถานที่พักผ่อนและ อนุรักษ์ ทรัพยากรธรรมชาติ	กองช่าง
๓	ปรับปรุงภูมิทัศน์ หมู่ที่ ๗	เพื่ออนุรักษ์ ทรัพยากรธรรมชาติ และเป็นสถานที่ ท่องเที่ยวเชิงอนุรักษ์	ปรับปรุงตามแบบที่ อบต.ทุ่งโพธิ์กำหนด	๗๐๐,๐๐๐ (งบ อบต.)	-	๑,๐๐๐,๐๐๐ (งบ อบต.)	-	-	๑ แห่ง	เป็นสถานที่พักผ่อนและ อนุรักษ์ ทรัพยากรธรรมชาติ	กองช่าง
๔	ปรับปรุงภูมิทัศน์ หมู่ที่ ๕ บ้านอัยลา	เพื่ออนุรักษ์ ทรัพยากรธรรมชาติเป็น สถานที่ท่องเที่ยวเชิง อนุรักษ์	ปรับปรุงซ่อมแซม อาคารหุบเขาของคอย ปรับปรุงภูมิทัศน์ บริเวณหุบเขาของคอย ปรับปรุงภูมิทัศน์ บริเวณค่ายบางระจัน ปรับปรุงศูนย์เรียนรู้ที่ ประชุม	๕๐๐,๐๐๐ (งบ อบต.)	๕๐๐,๐๐๐ (งบ อบต.)	๕๐๐,๐๐๐ (งบ อบต.)	๕๐๐,๐๐๐ (งบ อบต.)	๕๐๐,๐๐๐ (งบ อบต.)	๔ แห่ง	เป็นสถานที่พักผ่อนและ อนุรักษ์ ทรัพยากรธรรมชาติ	กองช่าง
รวม	๔ โครงการ	-	-	๓,๐๐๐,๐๐๐	๕๐๐,๐๐๐	๓,๕๐๐,๐๐๐	๕๐๐,๐๐๐	๕๐๐,๐๐๐	-	-	-

๕.ยุทธศาสตร์การบริหารจัดการทรัพยากรธรรมชาติและสิ่งแวดล้อมอย่างยั่งยืน
๕.๓ แผนงาน เศรษฐกิจและชุมชน

ที่	โครงการ	วัตถุประสงค์	เป้าหมาย (ผลผลิตของโครงการ)	งบประมาณ						ตัวชี้วัด (KPI)	ผลที่คาดว่าจะได้รับ	หน่วยงาน รับผิดชอบ
				๒๕๖๑ (บาท)	๒๕๖๒ (บาท)	๒๕๖๓ (บาท)	๒๕๖๔ (บาท)	๒๕๖๕ (บาท)				
๑	โครงการจัดให้มี ภาชนะรองรับขยะ มูลฝอยที่ถูก สุลักษณ์ะ	เพื่อไม่มีการ รองรับขยะที่ถูก สุลักษณ์ะที่เพียงพอ	จัดหาถังขยะที่มีคุณภาพ และถูกสุลักษณ์ะให้ เพียงพอกับปริมาณขยะที่ เพิ่มขึ้น	๑๐๐,๐๐๐ (งบ อบต.)	๑๐๐,๐๐๐ (งบ อบต.)	๑๐๐,๐๐๐ (งบ อบต.)	๑๐๐,๐๐๐ (งบ อบต.)	๑๐๐,๐๐๐ (งบ อบต.)	ร้อยละ ๙๐ ของปริมาณ ขยะลดลง	มีภาชนะที่ได้ มาตรฐานและถูก สุลักษณ์ะไว้ รองรับ ขยะที่เพียงพอ	สำนักงานปลัด อบต.	
๒	โครงการจัดเก็บ/ กำจัด ขยะมูลฝอย โดยเอกชน	เพื่อให้การจัดเก็บ/ กำจัดขยะเป็นไปด้วย ความเรียบร้อยและ รวดเร็ว	จ้างเหมาเอกชนเป็นผู้ จัดเก็บ/กำจัดขยะ	๗๐,๐๐๐ (งบ อบต.)	๗๐,๐๐๐ (งบ อบต.)	๗๐,๐๐๐ (งบ อบต.)	๗๐,๐๐๐ (งบ อบต.)	๗๐,๐๐๐ (งบ อบต.)	ร้อยละ ๙๐ ของปริมาณ ขยะลดลง	ลดปัญหาขั้นตอนการ จัดเก็บขยะของ อบต.	สำนักงานปลัด อบต.	
๓	โครงการรณรงค์ลด ปริมาณขยะ	เพื่อสร้างจิตสำนึก ให้กับประชาชนใน การลดปริมาณขยะ	จัดทำเอกสาร ป้าย ประชาสัมพันธ์ และ ขอความร่วมมือจากคนใน ชุมชน	๑๐,๐๐๐ (งบ อบต.)	๑๐,๐๐๐ (งบ อบต.)	๑๐,๐๐๐ (งบ อบต.)	๑๐,๐๐๐ (งบ อบต.)	๑๐,๐๐๐ (งบ อบต.)	ร้อยละ ๙๐ ของปริมาณ ขยะลดลง	ปริมาณขยะในชุมชน ลดลง	สำนักงานปลัด อบต.	
๔	โครงการก่อสร้าง เตาเผาขยะ	เพื่อกำจัดขยะของ ชุมชนที่ถูกสุลักษณ์ะ	ก่อสร้างเตาเผาขยะ ใน เขตชุมชนตำบลทุ่งโพธิ์ จำนวน ๙แห่ง	๔๕๐,๐๐๐ (งบ อบต.)	๔๕๐,๐๐๐ (งบ อบต.)	๔๕๐,๐๐๐ (งบ อบต.)	๔๕๐,๐๐๐ (งบ อบต.)	๔๕๐,๐๐๐ (งบ อบต.)	๙ แห่ง	แก้ปัญหาขยะของ ตำบลลดปริมาณขยะ ของชุมชน	สำนักงานปลัด อบต.	
๕	โครงการอบรมให้ ความรู้การบริหาร จัดการขยะของ ครัวเรือน	เพื่อส่งเสริมความรู้แก่ ประชาชนในการ บริหารจัดการขยะ ของครัวเรือน	จัดฝึกอบรมครัวเรือน ชุมชนที่มีปัญหาเรื่องขยะ มูลฝอย	๑๐,๐๐๐ (งบ อบต.)	๑๐,๐๐๐ (งบ อบต.)	๑๐,๐๐๐ (งบ อบต.)	๑๐,๐๐๐ (งบ อบต.)	๑๐,๐๐๐ (งบ อบต.)	ร้อยละ ๙๐ ของปริมาณ ขยะลดลง	ประชาชนมีความรู้ใน การบริหารจัดการ ขยะปริมาณขยะใน ชุมชน	สำนักงานปลัด อบต.	
๖	โครงการรณรงค์ การบริหารจัดการ ขยะ	เพื่อสร้างจิตสำนึก ให้กับประชาชนใน การบริหารจัดการ ขยะ	จัดทำเอกสาร ป้าย ประชาสัมพันธ์ และขอ ความร่วมมือจากคนใน ชุมชน	๕,๐๐๐ (งบ อบต.)	๕,๐๐๐ (งบ อบต.)	๕,๐๐๐ (งบ อบต.)	๕,๐๐๐ (งบ อบต.)	๕,๐๐๐ (งบ อบต.)	ร้อยละ ๙๐ ของปริมาณ ขยะลดลง	การบริหารจัดการ ขยะมีประสิทธิภาพ และมีประสิทธิภาพ	สำนักงานปลัด อบต.	

๕. ยุทธศาสตร์การบริหารจัดการทรัพยากรธรรมชาติและสิ่งแวดล้อมอย่างยั่งยืน
๕.๓ แผนงาน เศรษฐกิจชุมชน

ที่	โครงการ	วัตถุประสงค์	เป้าหมาย (ผลผลิตของโครงการ)	งบประมาณ					ตัวชี้วัด (KPI)	ผลที่คาดว่าจะได้รับ	หน่วยงาน รับผิดชอบ หลัก	
				๒๕๖๑ (บาท)	๒๕๖๒ (บาท)	๒๕๖๓ (บาท)	๒๕๖๔ (บาท)	๒๕๖๕ (บาท)				
๗	โครงการชุมชน สะอาด ปราศจากขยะ หมู่ที่ ๓	เพื่อให้ประชาชนมี ความตระหนักและ ตื่นตัวในการจัดการ ขยะของชุมชนตนเอง ด้วยการร่วมมือกันคัด แยกขยะสดออกจาก ขยะแห้ง และขยะ อันตราย	ประชาชน หมู่ที่ ๓	-	๒๕,๐๐๐ (งบ อบต.)	๒๕,๐๐๐ (งบ อบต.)	-	๒๕,๐๐๐ (งบ อบต.)	๒๕,๐๐๐ (งบ อบต.)	๒๕,๐๐๐ (งบ อบต.)	ปริมาณขยะในชุมชน ลดลง	สำนักงาน อบต.
รวม	๗ โครงการ	-	-	๒๕๕,๐๐๐	๒๗๐,๐๐๐	๒๗๐,๐๐๐	๒๕๕,๐๐๐	๒๕๕,๐๐๐	-	-	-	-

รายละเอียดโครงการพัฒนา
แผนพัฒนาท้องถิ่น (พ.ศ. ๒๕๖๑-๒๕๖๕)
องค์การบริหารส่วนตำบลทุ่งโพธิ์

- ก. ยุทธศาสตร์จังหวัดที่ ๔ พัฒนาคาน ชุมชนและสังคมให้น่าอยู่ เข้มแข็งมั่นคงตามปรัชญาเศรษฐกิจพอเพียง
ข. ยุทธศาสตร์การพัฒนาองค์กรปกครองส่วนท้องถิ่น ในเขตจังหวัดที่ ๕ การพัฒนาการบริหารจัดการองค์กรภายใต้ระบบธรรมาภิบาล
๖. ยุทธศาสตร์การพัฒนาด้านบริหารจัดการองค์กร

๖.๑ แผนงาน บริหารงานทั่วไป

ที่	โครงการ	วัตถุประสงค์	เป้าหมาย (ผลผลิตของโครงการ)	งบประมาณ					ตัวชี้วัด (KPI)	ผลที่คาดว่าจะได้รับ	หน่วยงาน รับผิดชอบ
				๒๕๖๑ (บาท)	๒๕๖๒ (บาท)	๒๕๖๓ (บาท)	๒๕๖๔ (บาท)	๒๕๖๕ (บาท)			
๑	สนับสนุนการจัดทำ แผนพัฒนาหมู่บ้าน/ ชุมชน	เพื่อส่งเสริมการมีส่วนร่วม ของประชาชนและมี เครื่องมือในการ ปฏิบัติงาน	สนับสนุนการจัดทำแผนพัฒนา หมู่บ้าน/ชุมชนปีละ ๑ ครั้ง จำนวน ๘หมู่บ้าน	๒๕,๐๐๐ (งบ อบต.)	๒๕,๐๐๐ (งบ อบต.)	๒๕,๐๐๐ (งบ อบต.)	๒๕,๐๐๐ (งบ อบต.)	๒๕,๐๐๐ (บาท)	๑ ครั้ง/ปี	สามารถนำแผนสร้าง การบูรณาการแผน ต่างๆและมีแผนเป็น เครื่องมือในการ ปฏิบัติงาน	สำนักงาน ปลัด อบต
๒	โครงการจัดทำ แผนพัฒนา ของ อบต.	เพื่อเป็นกรอบแนวทาง ในการพัฒนาตำบล	แผนยุทธศาสตร์/แผนพัฒนา ท้องถิ่น/แผนการดำเนินงาน	๑๐,๐๐๐ (งบ อบต.)	๑๐,๐๐๐ (งบ อบต.)	๑๐,๐๐๐ (งบ อบต.)	๑๐,๐๐๐ (งบ อบต.)	๑๐,๐๐๐ (บาท)	๑ ครั้ง/ปี	มีแผนพัฒนาเป็น เครื่องมือในการบริหาร จัดการ	สำนักงาน ปลัด อบต
๓	โครงการจัดประชุม ประชาคมเพื่อการ จัดทำแผนพัฒนาตำบล	เพื่อการมีส่วนร่วมของ ประชาชนในการจัดทำ แผนพัฒนา	ตัวแทนประชาคมท้องถิ่น จำนวน ๘ หมู่บ้าน หน่วยงานราชการ รัฐวิสาหกิจ เข้าร่วมประชุม	๑๐,๐๐๐ (งบ อบต.)	๑๐,๐๐๐ (งบ อบต.)	๑๐,๐๐๐ (งบ อบต.)	๑๐,๐๐๐ (งบ อบต.)	๑๐,๐๐๐ (บาท)	๑ ครั้ง/ปี	การจัดทำแผนพัฒนา ตรงกับปัญหาความ ต้องการของประชาชน	สำนักงาน ปลัด อบต
๔	โครงการส่งเสริม ศักยภาพผู้นำ และท้องถิ่น	เพื่อสนับสนุนและ ส่งเสริมกลุ่มผู้นำชุมชน ในการสร้างเครือข่าย เพื่อการพัฒนาท้องถิ่น	จัดอบรมศึกษาดูงานของผู้นำ ท้องถิ่นและกลุ่มองค์กรต่างๆ ในชุมชน	๓๐๐,๐๐๐ (งบ อบต.)	๓๐๐,๐๐๐ (งบ อบต.)	๓๐๐,๐๐๐ (งบ อบต.)	๓๐๐,๐๐๐ (งบ อบต.)	๓๐๐,๐๐๐ (บาท)	๑ ครั้ง/ปี	ผู้นำชุมชนมีความ เข้มแข็ง สามารถพึ่งพาตนเอง ได้อย่างยั่งยืน	สำนักงาน ปลัด อบต
๕	โครงการส่งเสริมความรู้ เกี่ยวกับประชาธิปไตย และการมีส่วนร่วมของ ประชาชน	เพื่อส่งเสริมการ ปกครองแบบ ประชาธิปไตยและการมี ส่วนร่วมของประชาชน ทั้งระดับชาติและระดับ ท้องถิ่น	จัดกิจกรรมฝึกอบรมความรู้ เกี่ยวกับประชาธิปไตยและการ มีส่วนร่วมของประชาชนทั้ง ระดับชาติและระดับท้องถิ่นแก่ ประชาชนในตำบลทุ่งโพธิ์	๒๐,๐๐๐ (งบ อบต.)	๒๐,๐๐๐ (งบ อบต.)	๒๐,๐๐๐ (งบ อบต.)	๒๐,๐๐๐ (งบ อบต.)	๒๐,๐๐๐ (บาท)	๑ ครั้ง/ปี	ประชาชนมีความรู้ ความเข้าใจในรูปแบบ การปกครองตาม ระบอบประชาธิปไตย มากขึ้น	สำนักงาน ปลัด อบต

๖.ยุทธศาสตร์การพัฒนาตำบลบริหารจัดการองค์กร
๖.๑ แผนงาน บริหารงานทั่วไป

ที่	โครงการ	วัตถุประสงค์	เป้าหมาย (ผลผลิตของโครงการ)	งบประมาณ						ตัวชี้วัด (KPI)	ผลที่คาดว่าจะได้รับ	หน่วยงานรับผิดชอบ
				๒๕๖๑ (บาท)	๒๕๖๒ (บาท)	๒๕๖๓ (บาท)	๒๕๖๔ (บาท)	๒๕๖๕ (บาท)				
๖	โครงการ อบรม สัมนา ประชาชน	เพื่อรับทราบปัญหาความ ต้องการของประชาชนใน ด้านต่างๆ เพื่อนำข้อมูลมา ปรับใช้ในการพัฒนา ท้องถิ่น	ออกให้บริการด้านต่างๆ และรับฟังปัญหาความ ต้องการข้อเสนอแนะจาก ประชาชน	๒๐,๐๐๐ (งบ อบต.)	๒๐,๐๐๐ (งบ อบต.)	๒๐,๐๐๐ (งบ อบต.)	๒๐,๐๐๐ (งบ อบต.)	๒๐,๐๐๐ (งบ อบต.)	๑ ครั้ง/ปี	รับทราบปัญหาต่างๆ มาใช้ในการแก้ปัญหา เพื่อพัฒนาท้องถิ่น ประชาชนมีส่วนร่วม ในการบริหารท้องถิ่น	สำนักงานปลัด อบต.	
๗	โครงการฝึกอบรมด้าน กฎหมาย แก่ประชาชน	เพื่อให้ประชาชนกลุ่มอาชีพ และหน่วยงานที่เกี่ยวข้อง ในการพัฒนาท้องถิ่นได้รับรู้ กฎหมายและระเบียบต่างๆ	ประชาชนและกลุ่มอาชีพ ในตำบลสถานีศึกษาใน พื้นที่ สาธารณสุข/สถานีอนามัย	๒๕,๐๐๐ (งบ อบต.)	๒๕,๐๐๐ (งบ อบต.)	๒๕,๐๐๐ (งบ อบต.)	๒๕,๐๐๐ (งบ อบต.)	๒๕,๐๐๐ (งบ อบต.)	๑ ครั้ง/ปี	ทำให้ประชาชนกลุ่ม อาชีพและหน่วยงานที่ เกี่ยวข้องรู้จักกฎหมาย ของ อบต. และสามารถ ปฏิบัติตามระเบียบได้ ถูกต้อง	สำนักงานปลัด อบต.	
๘	โครงการฝึกอบรม ประชาชนตำบล	เพื่อให้ประชาชนหมู่บ้าน ตำบลมีความรู้ในการ ปฏิบัติงาน	ฝึกอบรมประชาชนใน ตำบลจำนวน ๑๐๐คน	๓๐,๐๐๐ (งบ อบต.)	๓๐,๐๐๐ (งบ อบต.)	๓๐,๐๐๐ (งบ อบต.)	๓๐,๐๐๐ (งบ อบต.)	๓๐,๐๐๐ (งบ อบต.)	๑๐๐คน	ประชาชนมีความรู้ ความเข้าใจในการ ทำงานมากขึ้น	สำนักงานปลัด อบต.	
๙	โครงการส่งเสริม กระบวนการจัดทำแผน ชุมชนเพื่อการจัดทำ แผนพัฒนาท้องถิ่นแบบ บูรณาการ	เพื่อการมีส่วนร่วมของ ประชาชนในการจัดทำ แผนพัฒนา	ตัวแทนประชาชนท้องถิ่น จำนวน ๘ หมู่บ้าน หน่วยงานราชการ รัฐวิสาหกิจเข้าร่วมประชุม	๑๐,๐๐๐ (งบ อบต.)	๑๐,๐๐๐ (งบ อบต.)	๑๐,๐๐๐ (งบ อบต.)	๑๐,๐๐๐ (งบ อบต.)	๑๐,๐๐๐ (งบ อบต.)	๑ ครั้ง/ปี	การจัดทำแผนพัฒนา ตรงกับปัญหาความ ต้องการของประชาชน	สำนักงานปลัด อบต.	

๖. ยุทธศาสตร์การพัฒนาด้านบริหารจัดการองค์กร
๖.๑ แผนงาน บริหารงานทั่วไป

ที่	โครงการ	วัตถุประสงค์	เป้าหมาย (ผลผลิตของโครงการ)	งบประมาณ					ตัวชี้วัด (KPI)	ผลที่คาดว่าจะได้รับ	หน่วยงานรับผิดชอบหลัก
				๒๕๖๑ (บาท)	๒๕๖๒ (บาท)	๒๕๖๓ (บาท)	๒๕๖๔ (บาท)	๒๕๖๕ (บาท)			
๑๐	เผยแพร่ความรู้ด้านกฎหมายสู่ประชาชน ประชาสัมพันธ์ ส่งเสริมระบอบประชาธิปไตย	เพื่อเผยแพร่กฎหมายระเบียบหนังสือสั่งการต่างๆ ในหน้าที่รับผิดชอบของอบต.	ประชาชนในตำบล จำนวน ๑๐๐ คน	๒๐,๐๐๐ (งบ อบต.)	๒๐,๐๐๐ (งบ อบต.)	๒๐,๐๐๐ (งบ อบต.)	๒๐,๐๐๐ (งบ อบต.)	๒๐,๐๐๐ (งบ อบต.)	๑๐๐ คน	ประชาชนมีความรู้ ความเข้าใจด้านกฎหมายในชีวิตประจำวันเพิ่มขึ้น	สำนักงานปลัด อบต.
๑๑	โครงการอบรมปกป้องสถาบันสำคัญของชาติ	เพื่อส่งเสริมการปกป้องสถาบันและสร้างความสามัคคีปรองดองคนในตำบล	จัดฝึกอบรม จัดทำป้ายรณรงค์ ประชาสัมพันธ์	๓๐,๐๐๐ (งบ อบต.)	๓๐,๐๐๐ (งบ อบต.)	๓๐,๐๐๐ (งบ อบต.)	๓๐,๐๐๐ (งบ อบต.)	๓๐,๐๐๐ (งบ อบต.)	ร้อยละ ๑๐๐ ของประชาชน เห็น ความสำคัญ สถาบันชาติ และมีความสามัคคีปรองดอง	ประชาชนเห็น ความสำคัญสถาบันชาติและมีความสามัคคีปรองดอง	สำนักงานปลัด อบต.
๑๒	โครงการ ประชาสัมพันธ์การมีส่วนร่วมและกลไกตรวจสอบภาคประชาชน	เพื่อส่งเสริมให้ประชาชนมีส่วนร่วมในการบริหารงานของ อบต.	จัดตั้งศูนย์ส่งเสริมการมีส่วนร่วมของประชาชน	๕,๐๐๐ (งบ อบต.)	๕,๐๐๐ (งบ อบต.)	๕,๐๐๐ (งบ อบต.)	๕,๐๐๐ (งบ อบต.)	๕,๐๐๐ (งบ อบต.)	๑ ศูนย์	ประชาชนได้มีส่วนร่วมในการบริหารท้องถิ่น	สำนักงานปลัด อบต.

๖. ยุทธศาสตร์การพัฒนาด้านบริหารจัดการองค์กร
๖-๑ แผนงาน บริหารงานทั่วไป

ที่	โครงการ	วัตถุประสงค์	เป้าหมาย (ผลผลิตของโครงการ)	งบประมาณ						ตัวชี้วัด (KPI)	ผลที่คาดว่าจะ ได้รับ	หน่วยงาน รับผิดชอบหลัก
				๒๕๖๑ (บาท)	๒๕๖๒ (บาท)	๒๕๖๓ (บาท)	๒๕๖๔ (บาท)	๒๕๖๕ (บาท)				
๑๓	โครงการอบรม สัมมนา คณะผู้บริหาร พนักงาน ลูกจ้างและ สมาชิกสภา อบต.	เพื่อให้ความรู้ในการพัฒนา ท้องถิ่น และการปฏิบัติงานใน หน้าที่ของ คณะผู้บริหาร พนักงาน ลูกจ้าง และสมาชิก สภา อบต.	จัดฝึกอบรม/สัมมนา คณะผู้บริหาร พนักงาน ลูกจ้าง และสมาชิกสภา อบต. ตามหลักสูตรที่ กรม ส่งเสริมฯ หรือหน่วยงาน อื่นจัดขึ้น	๒๕๖๑ (งบ อบต.)	๒๕๖๒ (งบ อบต.)	๒๕๖๓ (งบ อบต.)	๒๕๖๔ (งบ อบต.)	๒๕๖๕ (งบ อบต.)	ร้อยละ ๙๐ ของ คณะ ผู้บริหาร พนักงาน ลูกจ้าง และ สมาชิก สภา อบต.เข้า รับการ อบรม/ สัมมนา	คณะผู้บริหาร พนักงาน ลูกจ้าง และสมาชิกสภา มีความรู้ มีความสามารถที่ จะนำไปปฏิบัติ หน้าที่ได้เกิด ประสิทธิภาพ ยิ่งขึ้น	สำนักงานปลัด อบต.	
๑๔	โครงการอบรมสร้าง เสริมคุณธรรม จริยธรรม แก่บุคลากร อบต.	เพื่อให้บุคลากร อบต.ปฏิบัติ หน้าที่ราชการด้วยความ รับผิดชอบ ซื่อสัตย์ สุจริต	บุคลากร อบต. ผู้บริหาร สมาชิกสภา พนักงาน ส่วนตำบลและพนักงาน จ้าง	๓๐,๐๐๐ (งบ อบต.)	๓๐,๐๐๐ (งบ อบต.)	๓๐,๐๐๐ (งบ อบต.)	๓๐,๐๐๐ (งบ อบต.)	๓๐,๐๐๐ (งบ อบต.)	๑ ครั้ง/ปี	บุคลากร อบต. ปฏิบัติหน้าที่ ราชการด้วยความ รับผิดชอบต่อ ซื่อสัตย์ สุจริต	สำนักงานปลัด อบต.	
๑๕	โครงการเพิ่ม ประสิทธิภาพในการ ปฏิบัติงาน	เพื่อให้สมาชิกผู้บริหารและ พนักงานส่วนตำบลได้มี ความรู้ด้านระเบียบกฎหมาย ข้อบังคับในการปฏิบัติงาน และบริการประชาชนอย่างมี คุณภาพ	ผู้บริหาร สมาชิกสภา พนักงานส่วนตำบล/ ลูกจ้างประจำพนักงาน จ้าง ผู้นำชุมชนผู้นำกลุ่มอาชีพ	๔๐๐,๐๐๐ (งบ อบต.)	๔๐๐,๐๐๐ (งบ อบต.)	๔๐๐,๐๐๐ (งบ อบต.)	๔๐๐,๐๐๐ (งบ อบต.)	๔๐๐,๐๐๐ (งบ อบต.)	๑ ครั้ง/ปี	สมาชิกผู้บริหาร และพนักงานส่วน ตำบลปฏิบัติงาน ได้ถูกต้องตาม ระเบียบกฎหมาย และให้บริการแก่ ประชาชนอย่าง คุณภาพ	สำนักงานปลัด อบต.	

๖. ยุทธศาสตร์การพัฒนาด้านบริหารจัดการองค์กร
๖.๑ แผนงาน บริหารงานทั่วไป

ที่	โครงการ	วัตถุประสงค์	เป้าหมาย (ผลผลิตของโครงการ)	งบประมาณ					ตัวชี้วัด (KPI)	ผลที่คาดว่าจะได้รับ	หน่วยงาน รับผิดชอบ หลัก
				๒๕๖๑ (บาท)	๒๕๖๒ (บาท)	๒๕๖๓ (บาท)	๒๕๖๔ (บาท)	๒๕๖๕ (บาท)			
๑๖	สนับสนุนการศึกษา ต่อของบุคลากร	เพื่อส่งเสริมพัฒนา ความรู้ของบุคลากรให้ มีความรู้เพิ่มขึ้น	ผู้บริหาร สมาชิกสภา พนักงานส่วนตำบลและ พนักงานจ้างของ อบต. ป.ตรี ๑๐คน ป.โท ๔ คน	๗๒๐,๐๐๐ (งบ อบต.)	๗๒๐,๐๐๐ (งบ อบต.)	๗๒๐,๐๐๐ (งบ อบต.)	๗๒๐,๐๐๐ (งบ อบต.)	๗๒๐,๐๐๐ (งบ อบต.)	บุคลากรมีความรู้ ความสามารถในการ ปฏิบัติงานเพิ่มขึ้น ป.โท ๔ คน	สำนักงานปลัด อบต.	
๑๗	โครงการจ้างเหมา บริการต่าง ๆ ใน พื้นที่ตำบล	เพื่อความรวดเร็วใน การให้บริการ	จ้างเหมากรบริการต่าง ๆ ตามอำนาจหน้าที่ของ อบต.	๖๐๐,๐๐๐ (งบ อบต.)	๖๐๐,๐๐๐ (งบ อบต.)	๖๐๐,๐๐๐ (งบ อบต.)	๖๐๐,๐๐๐ (งบ อบต.)	๖๐๐,๐๐๐ (งบ อบต.)	ประชาชนได้รับการ บริการที่รวดเร็ว	สำนักงานปลัด อบต.	
๑๘	โครงการ ประชาสัมพันธ์ การจัดเก็บรายได้	เพื่อให้การจัดเก็บ รายได้เป็นไปด้วย ความถูกต้องและ รวดเร็วตาม กำหนดเวลา	ดำเนินการ ประชาสัมพันธ์ทุก รูปแบบ ทั้งเสียง ป้าย และสิ่งพิมพ์ต่าง ๆ	๓๐,๐๐๐ (งบ อบต.)	๓๐,๐๐๐ (งบ อบต.)	๓๐,๐๐๐ (งบ อบต.)	๓๐,๐๐๐ (งบ อบต.)	๓๐,๐๐๐ (งบ อบต.)	สามารถจัดเก็บภาษีได้ อย่างถูกต้อง รวดเร็ว และตรงตามกำหนดเวลา	กองคลัง	
๑๙	โครงการจ้างเหมา เจ้าหน้าที่ปรับปรุง แผนที่ภาษีและ ทะเบียนสินทรัพย์	เพื่อประสิทธิภาพ การจัดการ	แผนที่ภาษีและ ทะเบียนสินทรัพย์	๑๒๐,๐๐๐ (งบ อบต.)	๑๒๐,๐๐๐ (งบ อบต.)	๑๒๐,๐๐๐ (งบ อบต.)	๑๒๐,๐๐๐ (งบ อบต.)	๑๒๐,๐๐๐(งบ อบต.)	การจัดเก็บรายได้ให้มี ประสิทธิภาพ	กองคลัง	

๖. ยุทธศาสตร์การพัฒนาต้นแบบบริหารจัดการองค์กร
๖.๑ แผนงาน บริหารงานทั่วไป

ที่	โครงการ	วัตถุประสงค์	เป้าหมาย (ผลผลิตของโครงการ)	งบประมาณ				ตัวชี้วัด (KPI)	ผลที่คาดว่าจะ ได้รับ	หน่วยงาน รับผิดชอบหลัก
				๒๕๖๑ (บาท)	๒๕๖๒ (บาท)	๒๕๖๓ (บาท)	๒๕๖๔ (บาท)			
๒๐	โครงการจัดกิจกรรม ๕ ส	เพื่อให้พนักงานส่วน ตำบล ลูกจ้าง พนักงาน จ้างร่วมกันรักษาความ สะอาดและความเป็น ระเบียบเรียบร้อยของ สำนักงาน	จัดกิจกรรม ๕ ส สำนักงานองค์การบริหาร ส่วนตำบลทุ่งโพธิ์ สัปดาห์ ละ ๑ ครั้ง	๑,๐๐๐ (งบ อบต.)	๑,๐๐๐ (งบ อบต.)	๑,๐๐๐ (งบ อบต.)	๑,๐๐๐ (งบ อบต.)	๔๕ ครั้ง/ ปี	สำนักงานและอาคมมี ความเป็นระเบียบ เรียบร้อย	สำนักงานปลัด อบต./กองคลัง/ กองช่าง/กอง การศึกษา
๒๑	โครงการเผยแพร่ความรู้การ ปฏิบัติงานให้แก่พนักงาน ส่วนตำบลลูกจ้าง พนักงาน จ้าง	เพื่อส่งเสริมความรู้ใน การปฏิบัติงานด้านต่างๆ ของพนักงานส่วนตำบล ลูกจ้าง พนักงานจ้าง	จัดการประชุมเพื่อเผยแพร่ ความรู้การปฏิบัติงานแก่ พนักงานส่วนตำบล ลูกจ้าง พนักงานจ้างอย่าง น้อยเดือนละ ๑ ครั้ง	๕๐,๐๐๐ (งบ อบต.)	-	-	-	๑ ครั้ง/ปี	พนักงานส่วนตำบล ลูกจ้าง พนักงาน จ้างมีความรู้และ ปฏิบัติงานได้ถูกต้อง ตามระเบียบ	สำนักงานปลัด อบต./กองคลัง/ กองช่าง/กอง การศึกษา
๒๒	โครงการจัดหาเครื่องมือ เครื่องใช้สำนักงานปลัด,ส่วน การคลัง,กองช่าง,กอง การศึกษา	เพื่อเพิ่มเครื่องมือ เครื่องใช้ที่ทันสมัยใน การใช้งาน เพื่อเพิ่ม ศักยภาพในการ ปฏิบัติงาน	จัดหาครุภัณฑ์สำนักงาน จัดทาสีตู้สำนักงาน	๖๐๐,๐๐๐. (งบ อบต.)	๖๐๐,๐๐๐ (งบ อบต.)	๖๐๐,๐๐๐ (งบ อบต.)	๖๐๐,๐๐๐ (งบ อบต.)	ร้อยละ ๑๐๐ ของ ครุภัณฑ์ สำนักงาน วัสดุ สำนักงาน พร้อมใช้	มีเครื่องมือเครื่องใช้ ที่ทันสมัยในการใช้ งาน เพื่อเพิ่มศักยภาพใน การปฏิบัติงาน	สำนักงานปลัด อบต./กองคลัง/ กองช่าง/ กองการศึกษา
๒๓	อุดหนุนโครงการบริหาร จัดการศูนย์ปฏิบัติการร่วม ในการช่วยเหลือประชาชน ขององค์กรปกครองส่วน ท้องถิ่น อำเภอ จุฬารัตน์ จังหวัดนครศรีธรรมราช	เพื่อบริหารจัดการศูนย์ ในการให้ความ ช่วยเหลือประชาชน	อุดหนุนโครงการบริหาร จัดการศูนย์ปฏิบัติการร่วม ในการช่วยเหลือประชาชน ขององค์กรปกครองส่วน ท้องถิ่น อำเภอ จุฬารัตน์	๔๕,๘๐๐ (งบ อบต.)	๔๕,๘๐๐ (งบ อบต.)	๔๕,๘๐๐ (งบ อบต.)	๔๕,๘๐๐ (งบ อบต.)	๑ครั้ง/ปี	ประชาชนสามารถ ใช้บริการศูนย์ ปฏิบัติการร่วมใน การช่วยเหลือ ประชาชน	สำนักงานปลัด อบต./อบต. บ้านชะอวด

๒. ยุทธศาสตร์การพัฒนาตำบลบริหารจัดการองค์กร
๒.๑ แผนงาน บริหารงานทั่วไป

ที่	โครงการ	วัตถุประสงค์	เป้าหมาย (ผลผลิตของโครงการ)	งบประมาณ					ตัวชี้วัด (KPI)	ผลที่คาดว่าจะได้รับ	หน่วยงานรับผิดชอบหลัก
				๒๕๖๑ (บาท)	๒๕๖๒ (บาท)	๒๕๖๓ (บาท)	๒๕๖๔ (บาท)	๒๕๖๕ (บาท)			
๒๔	โครงการพัฒนาเพิ่มประสิทธิภาพการจัดเก็บรายได้	เพื่อสร้างความเข้าใจแก่ผู้ประกอบการและเจ้าหน้าที่การจัดเก็บรายได้มีประสิทธิภาพ	ผู้ประกอบการและเจ้าหน้าที่ที่เกี่ยวข้อง	๑๒,๐๐๐ (งบ อบต.)	๑๒,๐๐๐ (งบ อบต.)	๑๒,๐๐๐ (งบ อบต.)	๑๒,๐๐๐ (งบ อบต.)	๑๒,๐๐๐ (งบ อบต.)	๑ ครั้ง/ปี	ประชาชนเข้าใจในบทบาทของตนเองในการชำระภาษีมากขึ้น	กองคลัง
๒๕	โครงการดำเนินงานตามนโยบายเร่งด่วนของรัฐบาลและกระทรวงมหาดไทย	เพื่อสนองนโยบายรัฐบาลและกระทรวงมหาดไทย	ดำเนินการตามนโยบายเร่งด่วนของรัฐบาลและกระทรวงมหาดไทย	๕๐,๐๐๐ (งบ อบต.)	๕๐,๐๐๐ (งบ อบต.)	๕๐,๐๐๐ (งบ อบต.)	๕๐,๐๐๐ (งบ อบต.)	๕๐,๐๐๐ (งบ อบต.)	ร้อยละ ๙๐ ตามนโยบายเร่งด่วนของรัฐบาลและกระทรวงมหาดไทยที่ดำเนินการได้	สนองนโยบายรัฐบาล กระทรวงมหาดไทยได้อย่างรวดเร็วและทันต่อเหตุการณ์	สำนักงานปลัด อบต.
๒๖	โครงการจ้างที่ปรึกษาหรือหน่วยงานอื่น	เพื่อสนับสนุนการปฏิบัติงานของอบต.	จ้างที่ปรึกษาติดตามประเมินผลการดำเนินงานของอบต. ในด้านการให้บริการประชาชน	๑๐๐,๐๐๐ (งบ อบต.)	๑๐๐,๐๐๐ (งบ อบต.)	๑๐๐,๐๐๐ (งบ อบต.)	๑๐๐,๐๐๐ (งบ อบต.)	๑๐๐,๐๐๐ (งบ อบต.)	๒ ครั้ง/ปี	องค์การบริหารส่วนตำบลมีความคล่องตัวในการทำงาน	สำนักงานปลัด อบต.
๒๗	โครงการปรับปรุงคุณภาพการให้บริการแก่ประชาชน	เพื่ออำนวยความสะดวกแก่ประชาชนผู้มารับบริการ	ปรับปรุงสถานที่ ขั้นตอนการให้บริการ เอกสารต่างๆ	๕,๐๐๐ (งบ อบต.)	๕,๐๐๐ (งบ อบต.)	๕,๐๐๐ (งบ อบต.)	๕,๐๐๐ (งบ อบต.)	๕,๐๐๐ (งบ อบต.)	ร้อยละ ๑๐๐ ของประชาชนที่มารับบริการ มีความพึงพอใจ	ประชาชนมีความสะดวกในการขอรับบริการ	สำนักงานปลัด อบต.

๖.ยุทธศาสตร์การพัฒนาด้านบริหารจัดการองค์กร

๖.๑ แผนงาน บริหารงานทั่วไป

ที่	โครงการ	วัตถุประสงค์	เป้าหมาย (ผลผลิตของโครงการ)	งบประมาณ					ตัวชี้วัด (KPI)	ผลที่คาดว่าจะได้รับ	หน่วยงานรับผิดชอบหรือได้รับ
				๒๕๖๑ (บาท)	๒๕๖๒ (บาท)	๒๕๖๓ (บาท)	๒๕๖๔ (บาท)	๒๕๖๕ (บาท)			
๒๘	โครงการก่อสร้างสิ่งอำนวยความสะดวกสำหรับคนพิการ	เพื่ออำนวยความสะดวกสำหรับผู้พิการ - เพื่ออำนวยความสะดวกแก่เจ้าหน้าที่ของพนักงาน อบต. ในการปฏิบัติงานให้เกิดประโยชน์แก่ประชาชน	มีสิ่งอำนวยความสะดวกสำหรับผู้พิการ	๓๐๐,๐๐๐ (งบ อบต.)	๓๐๐,๐๐๐ (งบ อบต.)	๓๐๐,๐๐๐ (งบ อบต.)	๓๐๐,๐๐๐ (งบ อบต.)	๓๐๐,๐๐๐ (งบ อบต.)	ร้อยละ ๑๐๐ ของผู้พิการได้รับความสะดวกในการใช้บริการ	ผู้พิการได้รับบริการที่ดีขึ้น	หน่วยงานรับผิดชอบหรือได้รับ สำนักงานปลัด อบต.
๒๙	โครงการวันท้องถิ่นไทย	- เพื่อน้อมรำลึกถึงพระมหากรุณาธิคุณแห่งพระบาทสมเด็จพระจุลจอมเกล้าเจ้าอยู่หัว - เพื่อสร้างจิตสำนึกของพนักงาน อบต. ในการปฏิบัติงานให้เกิดประโยชน์แก่ประชาชน	จัดกิจกรรมวันท้องถิ่นไทย	๒๐,๐๐๐ (งบ อบต.)	๒๐,๐๐๐ (งบ อบต.)	๒๐,๐๐๐ (งบ อบต.)	๒๐,๐๐๐ (งบ อบต.)	๒๐,๐๐๐ (งบ อบต.)	๑ ครั้ง/ปี	-ผู้เข้าร่วมโครงการ -ดำเนินกิจกรรมหาก -พระบาทสมเด็จพระ -จุลจอมเกล้า -เจ้าอยู่หัว -พนักงาน อบต./ -ประชาชนเห็น -ความสำคัญสถาบัน -ชาติและมีความ -สามัคคีปรองดอง	สำนักงานปลัด อบต.
๓๐	โครงการส่งเสริมกิจกรรม งานพิธี และงานรัฐพิธี	- สนับสนุนการจัดกิจกรรมงานพิธีและงานรัฐพิธี ที่รัฐบาลหรือจังหวัดหรือหน่วยงานอื่น ๆ กำหนดจัดขึ้น เช่น วันเฉลิมพระชนมพรรษา พระบาทสมเด็จพระเจ้าอยู่หัว, วันเฉลิมพระชนมพรรษาสมเด็จพระนางเจ้าพระบรมราชินีนาถ และวันสำคัญต่างๆ ที่รัฐบาลหรือหน่วยงานของรัฐจัดขึ้น	จัดกิจกรรม งานพิธี และงานรัฐพิธี	๕๐,๐๐๐ (งบ อบต.)	๕๐,๐๐๐ (งบ อบต.)	๕๐,๐๐๐ (งบ อบต.)	๕๐,๐๐๐ (งบ อบต.)	๕๐,๐๐๐ (งบ อบต.)	๕ ครั้ง/ปี	เพื่อน้อมรำลึกถึงพระมหากษัตริย์คุณ	สำนักงานปลัด อบต.

๖. ยุทธศาสตร์การพัฒนาด้านบริหารจัดการองค์กร
๖.๑ แผนงาน บริหารงานทั่วไป

ที่	โครงการ	วัตถุประสงค์	เป้าหมาย (ผลผลิตของโครงการ)	งบประมาณ					ตัวชี้วัด (KPI)	ผลที่คาดว่าจะได้รับ	หน่วยงานรับผิดชอบหลัก
				๒๕๖๑ (บาท)	๒๕๖๒ (บาท)	๒๕๖๓ (บาท)	๒๕๖๔ (บาท)	๒๕๖๕ (บาท)			
๓๑.	โครงการก่อสร้าง/ปรับปรุงอาคารสำนักงาน/สำนักงาน/ประชุมสภาฯ/พิธีมอบปริญญาบัตร	เพื่อให้สำนักงานรองรับผู้มาใช้บริการและความสะดวกในการรับบริการของประชาชน	ก่อสร้าง/ปรับปรุงต่อเติมอาคารสำนักงาน/ประชุมสภาฯ/พิธีมอบปริญญาบัตรตามแบบที่ อบต.กำหนด	๑๐,๐๐๐,๐๐๐ (งบ อบต.)	-	๑๐,๐๐๐,๐๐๐ (งบ อบต.)	-	-	ผู้มาใช้บริการและความสะดวกในการรับบริการของประชาชน	กองช่าง	
๓๒	สนับสนุนโครงการจัดตั้งศูนย์ข้อมูลข่าวสารจัดซื้อจัดจ้างประจำปี	เพื่อสนับสนุนการดำเนินงานของศูนย์และประชาชนได้ทราบข้อมูลข่าวสารที่รวดเร็ว	จัดซื้อวัสดุอุปกรณ์ประจำศูนย์ข้อมูลข่าวสารจัดซื้อจัดจ้างอำเภอจุฬาราม	๓๕,๐๐๐ (งบ อบต.)	๓๕,๐๐๐ (งบ อบต.)	๓๕,๐๐๐ (งบ อบต.)	๓๕,๐๐๐ (งบ อบต.)	๑ ครั้ง/ปี	ศูนย์มีความพร้อมในดำเนินงานและประชาชนได้ทราบข้อมูลข่าวสารที่รวดเร็ว	สำนักงานปลัด อบต.	
๓๓	โครงการเลือกตั้งทั่วไปหรือเลือกตั้งข้อมนายกองคการบริหารส่วนตำบลและสมาชิกสภาองค์การบริหารส่วนตำบล	เพื่อจ่ายเป็นค่าใช้จ่ายในการเลือกตั้งทั่วไปหรือเลือกตั้งข้อมนายกองคการบริหารส่วนตำบลและสมาชิกสภาองค์การบริหารส่วนตำบล	จัดการเลือกตั้งทั่วไปหรือเลือกตั้งข้อมนายกองคการบริหารส่วนตำบลและสมาชิกสภาองค์การบริหารส่วนตำบล	-	-	๑,๒๐๐,๐๐๐ (งบ อบต.)	-	๑๒ หน่วย	จัดการเลือกตั้งทั่วไปหรือเลือกตั้งข้อมนายกองคการบริหารส่วนตำบลและสมาชิกสภาองค์การบริหารส่วนตำบล	สำนักงานปลัด อบต.	
รวม	๓๓ โครงการ	-	-	๑๓,๘๗๕,๐๐๐	๓,๘๗๕,๘๐๐	๑๕,๐๗๓,๘๐๐	๓,๘๗๕,๘๐๐	-	-	-	

๖.ยุทธศาสตร์การพัฒนาตำบลบริหารจัดการองค์กร
๖.๒ แผนงาน อุตสาหกรรมและการโยธา

ที่	โครงการ	วัตถุประสงค์	เป้าหมาย (ผลผลิตของ โครงการ)	งบประมาณ					ตัวชี้วัด (KPI)	ผลที่คาดว่าจะ ได้รับ	หน่วยงาน รับผิดชอบ หลัก
				๒๕๖๑ (บาท)	๒๕๖๒ (บาท)	๒๕๖๓ (บาท)	๒๕๖๔ (บาท)	๒๕๖๕ (บาท)			
๑	โครงการ ก่อสร้างอาคาร เก็บพัสดุ	เพื่อให้สำนักงานมี ความเป็นระเบียบและ เป็นสัดส่วนและ สะดวกในการรับ บริการของประชาชน	ก่อสร้างอาคารเก็บ พัสดุ จำนวน ๑ แห่ง	๕๐๐,๐๐๐ (งบ อบต.)	๕๐๐,๐๐๐ (งบ อบต.)	๕๐๐,๐๐๐ (งบ อบต.)	๕๐๐,๐๐๐ (งบ อบต.)	๕๐๐,๐๐๐ (งบ อบต.)	สำนักงานมีความ เป็นระเบียบและมี ความสะดวกใน การรับบริการ	กองช่าง	
๒	ปรับปรุงภูมิ ทัศน์บริเวณ พื้นที่สำนักงาน	เพื่อให้สำนักงานมี ความเป็นระเบียบและ เป็นสัดส่วนและ สะดวกในการรับ บริการของประชาชน	ปรับปรุงภูมิทัศน์ บริเวณพื้นที่ สำนักงานเช่น อาคาร/รั้วสำนักงาน	๕๐๐,๐๐๐ (งบ อบต.)	๕๐๐,๐๐๐ (งบ อบต.)	๕๐๐,๐๐๐ (งบ อบต.)	๕๐๐,๐๐๐ (งบ อบต.)	๕๐๐,๐๐๐ (งบ อบต.)	สำนักงานมีความ เป็นระเบียบและมี ความสะดวกใน การรับบริการ	กองช่าง	
๓	โครงการ ซ่อมแซม/ บำรุงรักษา ครุภัณฑ์ที่ดิน และสิ่งก่อสร้าง ของ อบต.	เพื่อซ่อมแซม/บำรุง ครุภัณฑ์ที่ดินและ สิ่งก่อสร้าง/เครื่องมือ เครื่องใช้สำนักงานที่ เกิดความชำรุดและ บำรุงรักษาให้พร้อมใช้ งานอยู่เสมอ	จัดซ่อม/บำรุง เครื่องมือเครื่องใช้ให้ พร้อมใช้งานได้	๑,๕๐๐,๐๐๐ (งบ อบต.)	๑,๕๐๐,๐๐๐ (งบ อบต.)	๑,๕๐๐,๐๐๐ (งบ อบต.)	๑,๕๐๐,๐๐๐ (งบ อบต.)	๑,๕๐๐,๐๐๐ (งบ อบต.)	การจัดเก็บรายได้ ให้มีประสิทธิภาพ รายได้ อบต. เพิ่มขึ้น	สำนักงานปศุ สัตว์/กอง ช่าง/กอง การศึกษา	
๔	โครงการ ก่อสร้างอาคาร ป้องกันและ บรรเทาสา ธารณภัย	เพื่อให้สำนักงานมี ความเป็นระเบียบและ เป็นสัดส่วนและ สะดวกในการรับ บริการของประชาชน	ก่อสร้างอาคาร ป้องกันและบรรเทา สาธารณภัย	๒,๐๐๐,๐๐๐ (งบ เงิน อุดหนุน/ อบต.)					สำนักงานมีความ เป็นระเบียบและมี ความสะดวกใน การรับบริการ	กองช่าง/สค./ ปท.	
รวม	๕ โครงการ	-	-	๒,๕๐๐,๐๐๐	๒,๕๐๐,๐๐๐	๔,๕๐๐,๐๐๐	๒,๕๐๐,๐๐๐	๒,๕๐๐,๐๐๐	-	-	

รายละเอียดโครงการพัฒนา
แผนพัฒนาท้องถิ่น (พ.ศ.๒๕๖๑-๒๕๖๕)
สำหรับ โครงการที่เกิดศักยภาพขององค์กรปกครองส่วนท้องถิ่น
องค์การบริหารส่วนตำบลทุ่งโพธิ์

- ก. ยุทธศาสตร์จังหวัดที่ ๒ พัฒนาการท่องเที่ยวบนพื้นฐาน ธรรมชาติและศิลปวัฒนธรรม
ข. ยุทธศาสตร์พัฒนาองค์กรปกครองส่วนท้องถิ่น ในเขตจังหวัดที่ ๔ การพัฒนาโครงสร้างพื้นฐาน
๑. ยุทธศาสตร์การพัฒนาโครงสร้างพื้นฐาน
๑.๑ แผนงาน อุทยานกรรมและการโยธา

ที่	โครงการ	วัตถุประสงค์	เป้าหมาย (ผลผลิตของโครงการ)	งบประมาณ					ตัวชี้วัด (KPI)	ผลที่คาดว่าจะ ได้รับ	หน่วยงาน รับผิดชอบหลัก
				๒๕๖๑ (บาท)	๒๕๖๒ (บาท)	๒๕๖๓ (บาท)	๒๕๖๔ (บาท)	๒๕๖๕ (บาท)			
๑	ก่อสร้างถนนลาดยาง สายช่องครน-ควนตอ หมู่ที่ ๕,๘ ตำบลทุ่งโพธิ์	เพื่อให้ประชาชน ในหมู่บ้านมีถนนใช้ ในการคมนาคมได้ อย่างสะดวกรวดเร็ว	ถนนกว้าง ๕ เมตร ยาว ประมาณ ๑,๐๐๐ เมตร ตามแบบที่ อบต. กำหนด	-	-	-	-	-	๑ สาย	ประชาชนได้รับ ความสะดวกใน การเดินทาง	อบ.นค./ กองช่าง
๒	ก่อสร้าง ถนน คสล. สายโคกขี้เหล็ก- เสถียร หมู่ที่ ๔ ตำบลทุ่งโพธิ์	เพื่อให้ประชาชน ในหมู่บ้านมีถนนใช้ ในการคมนาคมได้ อย่างสะดวกรวดเร็ว	ถนนกว้าง ๔ เมตร ยาว ประมาณ ๗๐๐ เมตร ตามแบบที่ อบต.กำหนด	-	-	-	-	-	๑ สาย	ประชาชนได้รับ ความสะดวกใน การเดินทาง	อบ.นค./ กองช่าง
๓	ขุดลอกคลองโคกยาง หมู่ที่ ๒,๓,๕,๗ ตำบล ทุ่งโพธิ์	เพื่อเป็นแหล่งน้ำใช้ อุปโภคบริโภคของ ประชาชน	ขุดลอกคลองพร้อมชน ย้ายพืชไร่ ระยะทาง ๕,๐๐๐ เมตร	-	-	-	-	-	๑ สาย	ประชาชนได้รับ ความสะดวกใน การเดินทาง	สนง. จ.นครราชสีมา ช่าง

รายละเอียดโครงการพัฒนา
แผนพัฒนาท้องถิ่น (พ.ศ.๒๕๖๑-๒๕๖๕)
สำหรับ โครงการที่เกี่วกันขององค์การปกครองส่วนท้องถิ่น
องค์การบริหารส่วนตำบลทุ่งโพธิ์

- ก. ยุทธศาสตร์จังหวัดที่ ๒ พัฒนาการท่องเที่ยวบนพื้นฐาน ธรรมชาติและศิลปวัฒนธรรม
- ข. ยุทธศาสตร์การพัฒนาองค์กรปกครองส่วนท้องถิ่น ในเขตจังหวัดที่ ๔ การพัฒนาโครงสร้างพื้นฐาน
 - ๑. ยุทธศาสตร์การพัฒนาโครงสร้างพื้นฐาน
 - ๑.๑ แผนงาน อุตสาหกรรมและการโยธา

ที่	โครงการ	วัตถุประสงค์	เป้าหมาย (ผลผลิตของโครงการ)	งบประมาณ					ตัวชี้วัด (KPI)	ผลที่คาดว่าจะได้รับ	หน่วยงาน รับผิดชอบหลัก
				๒๕๖๑ (บาท)	๒๕๖๒ (บาท)	๒๕๖๓ (บาท)	๒๕๖๔ (บาท)	๒๕๖๕ (บาท)			
๔	ปรับปรุงภูมิทัศน์ สถานที่ท่องเที่ยวใน ตำบลทุ่งโพธิ์	เพื่อเป็นสถานที่ พักผ่อนและเป็น สถานที่ท่องเที่ยว	ปรับปรุงภูมิทัศน์สถานที่ท่องเที่ยว ในตำบลทุ่งโพธิ์ จำนวน ๓ แห่ง ตามรายละเอียดที่ อบต.ทุ่งโพธิ์ กำหนด	๑๐,๐๐๐,๐๐๐ (งบอุดหนุน/ งบ อบต.)	-	-	-	-	๓ แห่ง	เป็นสถานที่พักผ่อน และอนุรักษ์ ทรัพยากรธรรมชาติ	สนง. จนครศรีฯ/กอง ช่าง
๕	ก่อสร้างสนามกีฬา ประจำตำบล	เพื่อใช้เป็นสถานที่ ฝึกและออกกำลังกายของเยาวชน/ ประชาชน	ก่อสร้างสนามกีฬาประจำตำบล ๑ แห่ง ตามแบบที่ อบต.กำหนด	๓,๐๐๐,๐๐๐ (งบอุดหนุน/ งบ อบต.)	-	-	-	-	๑ แห่ง	ประชาชนได้เล่นกีฬา ป้องกันแก้ไขปัญหา ยาเสพติดและ ส่งเสริมการออก กำลังกาย	สส./กท./ กองช่าง
๖	โครงการก่อสร้าง/ ปรับปรุงซ่อมแซม ถนนทางหลวง ท้องถิ่นภายในตำบล ทุ่งโพธิ์	เพื่อให้ประชาชน ในหมู่บ้านมีถนนใช้ ในการคมนาคมได้ อย่างสะดวก รวดเร็ว	ก่อสร้าง/ปรับปรุงซ่อมแซมถนน ทางหลวงท้องถิ่น หมู่ที่ ๑ - ๘ ตำบลทุ่งโพธิ์ จำนวน ๑๐ สาย ตามแบบที่ อบต.ทุ่งโพธิ์ กำหนด	๑๐,๐๐๐,๐๐๐ (งบอุดหนุน/ งบ อบต.)	-	-	-	-	๑๐ สาย	ประชาชนได้รับความ สะดวกในการ เดินทาง	สส./ กองช่าง

รายละเอียดโครงการพัฒนา
แผนพัฒนาท้องถิ่น (พ.ศ.๒๕๖๑-๒๕๖๕)
สำหรับ โครงการที่เกินศักยภาพขององค์กรปกครองส่วนท้องถิ่น
องค์การบริหารส่วนตำบลทุ่งโพธิ์

- ก. ยุทธศาสตร์จังหวัดที่ ๒ พัฒนาการท่องเที่ยวบนพื้นฐาน ธรรมชาติและศิลปวัฒนธรรม
- ข. ยุทธศาสตร์การพัฒนาองค์กรปกครองส่วนท้องถิ่น ในเขตจังหวัดที่ ๔ การพัฒนาโครงสร้างพื้นฐาน
- ๑. ยุทธศาสตร์การพัฒนาโครงสร้างพื้นฐาน
- ๑.๑ แผนงาน อุสาหกรรมและการโยธา

ที่	โครงการ	วัตถุประสงค์	เป้าหมาย (ผลผลิตของโครงการ)	งบประมาณ					ตัวชี้วัด (KPI)	ผลที่คาดว่าจะ ได้รับ	หน่วยงาน รับผิดชอบ หลัก
				๒๕๖๑ (บาท)	๒๕๖๒ (บาท)	๒๕๖๓ (บาท)	๒๕๖๔ (บาท)	๒๕๖๕ (บาท)			
๗	ก่อสร้างระบบ ประปาหมู่บ้านแบบ ผิวดิน/ บาดาล ภายใน ตำบลทุ่งโพธิ์	เพื่อให้ มีน้ำใช้ในการ อุปโภคบริโภค และแก้ไขปัญหา การขาดแคลนน้ำ ในฤดูแล้ง	เป้าหมาย (ผลผลิตของโครงการ)	๒๕๖๑ (บาท)	๒๕๖๒ (บาท)	๒๕๖๓ (บาท)	๒๕๖๔ (บาท)	๒๕๖๕ (บาท)	ประชาชนได้รับ ความสะดวกในการ เดินทาง	สอ./ กองช่าง	
๘	ปรับปรุงระบบ ประปาหมู่บ้าน หมู่ที่ ๑-๘	เพื่อให้ระบบ น้ำประปาผลิตน้ำ ได้อย่างสม่ำเสมอ เพียงพอกับความต้องการของ ประชาชน	ปรับปรุงระบบประปาหมู่บ้าน หมู่ที่ ๑-๘ ตำบลทุ่งโพธิ์ อบต. จำนวน ๑๐แห่ง โดยทำการ -ปรับปรุงซ่อมแซมบำรุงรักษา -ปรับปรุงระบบคุณภาพน้ำ -ปรับปรุงระบบการจ่ายน้ำ	๑๐,๐๐๐,๐๐๐ (งบอุดหนุน/ งบ อบต.)	-	-	-	-	๑๐ แห่ง	เป็นสถานที่พักผ่อน และอนุรักษ์ ทรัพยากรธรรมชาติ	สอ./ กองช่าง

รายละเอียดโครงการพัฒนา
แผนพัฒนาท้องถิ่น (พ.ศ. ๒๕๖๑-๒๕๖๕)
สำหรับ โครงการที่เกี่ยกับสภาพขององค์การปกครองส่วนท้องถิ่น
องค์การบริหารส่วนตำบลทุ่งโพธิ์

- ก. ยุทธศาสตร์จังหวัดที่ ๒ พัฒนาการท่องเที่ยวบนพื้นฐาน ธรรมชาติและศิลปวัฒนธรรม
ข. ยุทธศาสตร์การพัฒนาองค์การปกครองส่วนท้องถิ่น ในเขตจังหวัดที่ ๔ การพัฒนาโครงสร้างพื้นฐาน
๑. ยุทธศาสตร์การพัฒนาโครงสร้างพื้นฐาน
๑.๑ แผนงาน อุสาหกรรมและกรโยธา

ที่	โครงการ	วัตถุประสงค์	เป้าหมาย (ผลผลิตของโครงการ)	งบประมาณ					ตัวชี้วัด (KPI)	ผลที่คาดว่าจะ ได้รับ	หน่วยการ รับผิดชอบหลัก
				๒๕๖๑ (บาท)	๒๕๖๒ (บาท)	๒๕๖๓ (บาท)	๒๕๖๔ (บาท)	๒๕๖๕ (บาท)			
๙	ปรับปรุงซ่อมแซมระบบประปาหมู่บ้านแบบผิวดินขนาดใหญ่ บ้านคลองชัน หมู่ที่ ๖	เพื่อให้มีน้ำใช้ในการอุปโภคและแก้ไขปัญหาการขาดแคลนน้ำในฤดูแล้ง	ก่อสร้างระบบกรองน้ำผิวดินขนาดความจุ ๑๐ ลบ.ม. ตามแบบกรมทรัพยากรน้ำ (พิกัดที่ ๘.๑๐๕๓๐๕,๘๙.๘๘๗๐๑๑๑)	-	-	๑,๕๕๕,๐๐๐ (งบอุดหนุน/ งบ อบต.)	-	-	๑ แห่ง	ประชาชนมีน้ำอุปโภคบริโภคที่เพียงพอ	สถ./ กองช่าง
๑๐	ปรับปรุงซ่อมแซมประปาหมู่บ้านแบบบาดาลขนาดใหญ่มาก บ้านนกจาบหมู่ที่ ๖	เพื่อให้ระบบน้ำประปาผลิตน้ำได้อย่างสม่ำเสมอเพียงพอับความต้องการของประชาชน	ก่อสร้างถังน้ำใสความจุ ๑๐๐ ลบ.ม. ตามแบบกรมทรัพยากรน้ำ (พิกัดที่ ๘.๐๙๑๓๗๓๔,๘๙.๘๕๔๕๗๒๐)	-	-	๖๘๒,๐๐๐ (งบอุดหนุน/ งบ อบต.)	-	-	๑๑ แห่ง	ประชาชนมีน้ำอุปโภคบริโภคที่เพียงพอ	สถ./ กองช่าง

รายละเอียดโครงการพัฒนา

แผนพัฒนาท้องถิ่น (พ.ศ.๒๕๖๑-๒๕๖๕)

สำหรับ โครงการที่เกิดขึ้นศักยภาพขององค์กรปกครองส่วนท้องถิ่น

องค์การบริหารส่วนตำบลทุ่งโพธิ์

ก. ยุทธศาสตร์จังหวัดที่ ๒ พหุบาททองที่ยั่งยืนพื้นฐาน ธรรมชาติและศิลปวัฒนธรรม

ข. ยุทธศาสตร์การพัฒนาองค์กรปกครองส่วนท้องถิ่น ในเขตจังหวัดที่ ๔ การพัฒนาโครงสร้างพื้นฐาน

๑. ยุทธศาสตร์การพัฒนาโครงสร้างพื้นฐาน

๑.๑ แผนงาน อุตสาหกรรมและการโยธา

ที่	โครงการ	วัตถุประสงค์	เป้าหมาย (ผลผลิตของโครงการ)	งบประมาณ				ตัวชี้วัด (KPI)	ผลที่คาดว่าจะได้รับ	หน่วยงาน รับผิดชอบ	
				๒๕๖๑ (บาท)	๒๕๖๒ (บาท)	๒๕๖๓ (บาท)	๒๕๖๔ (บาท)				๒๕๖๕ (บาท)
๑๑	ก่อสร้างถนน คสล. สายเบเนดิกติก หมู่ที่ ๓	เพื่อให้ประชาชน ในหมู่บ้านมีถนนใช้ ในการคมนาคมได้ อย่างสะดวกรวดเร็ว	ถนนกว้าง ๔ เมตร ยาวประมาณ ๑,๖๖๐ เมตร หน้า ๐.๑๕ ม.หรือพื้นที่ ไม่น้อยกว่า ๔,๒๔๐ ตร.ม.ไหลทางข้าง ละ ๐.๕๐ ม. ตามแบบที่ อบต. ทุ่งโพธิ์ กำหนด (พิกัดที่ ๘.๑๓๔๔๙๔๐.๙๙๙.๘๓๓๒๓๖)	-	-	๒๕๖๓ (บาท)	๒๕๖๔ (บาท)	๒๕๖๕ (บาท)	๑ สาย	ประชาชนได้รับความ สะดวกในการเดินทาง	สส./ กองช่าง
๑๒	ก่อสร้างถนนลาดยาง ไสว- โคกขี้เหล็ก หมู่ที่ ๑,๖	เพื่อให้ประชาชน ในหมู่บ้านมีถนนใช้ ในการคมนาคมได้ อย่างสะดวกรวดเร็ว	ผิวจราจรลาดยางแอสฟัลติกคอน กรีตสายบ้านไสว - สายโคกขี้เหล็ก ถนนกว้าง ๕ เมตร ยาวประมาณ ๒,๑๐๐ เมตร หน้า ๐.๐๕ ม.หรือพื้นที่ ไม่น้อยกว่า ๑๐,๕๐๐ ตามแบบที่ อบต. ทุ่งโพธิ์กำหนด (พิกัดที่ ๘.๑๖๖๑๑๐.๙๙๙.๘๖๐๒๔๔)	-	-	-	-	-	๑ สาย	ประชาชนได้รับความ สะดวกในการเดินทาง	สส./ กองช่าง
๑๓	ก่อสร้าง ถนน คสล. สายของสายแก้ว- หนองจืด หมู่ที่ ๔	เพื่อให้ประชาชน ในหมู่บ้านมีถนนใช้ ในการคมนาคมได้ อย่างสะดวกรวดเร็ว	ผิวจราจรกว้าง ๔.๐๐ เมตร ยาว ๖๔๐ เมตร หน้า ๐.๑๕ ม. ไหลทางหินคลุกกว้างข้างละ ๐.๕๐ ม. หรือพื้นที่ไม่น้อยกว่า ๒,๕๖๐ ตารางเมตร พร้อมป้ายประชาสัมพันธ์ โครงการ ตามแบบที่ อบต. ทุ่งโพธิ์กำหนด (พิกัดเริ่มต้น N๕๙๖๖๔๔๔.E๙๙.๘๘๙๐๓๔) (พิกัดสิ้นสุด N๕๙๕๕๙๖๖.E๘๘๙๖๖๔)	-	-	๑,๕๓๐,๐๐๐ (งบอุดหนุน/ งบ อบต.)	-	-	๑ สาย	ประชาชนได้รับความ สะดวกในการเดินทาง	สส./อบจ./ กองช่าง
รวม	๑๓ โครงการ	-	-	๔๙,๖๑๔,๐๐๐	-	๖๓,๑๖๓,๐๐๐	-	-	-	-	-

บัญชีครุภัณฑ์
แผนพัฒนาท้องถิ่น (พ.ศ. ๒๕๖๑-๒๕๖๕)
องค์การบริหารส่วนตำบลทุ่งโพธิ์

ที่	แผนงาน	หมวด	ประเภท	เป็นหมาย (ผลผลิตของ ครุภัณฑ์)	งบประมาณ					หน่วยงาน รับผิดชอบ หลัก
					๒๕๖๑ (บาท)	๒๕๖๒ (บาท)	๒๕๖๓ (บาท)	๒๕๖๔ (บาท)	๒๕๖๕ (บาท)	
๒	การพาณิชย์	ครุภัณฑ์	ครุภัณฑ์การเกษตร	เครื่องสูบน้ำ แบบหอยโข่ง ขนาด ๒ แรงม้า ๑ เฟส ๒๒๐ โวลท์ จำนวน ๓ เครื่อง	๑๑,๘๕๗ (งบ อบต.)	-	๒๓,๖๙๔ (งบ อบต.)	-	-	กองช่าง
๓	การพาณิชย์	ครุภัณฑ์	ครุภัณฑ์การเกษตร	เครื่องสูบน้ำ แบบหอยโข่ง ขนาด ๓ แรงม้า ๑ เฟส ๒๒๐ โวลท์ จำนวน ๔ เครื่อง	-	๒๖,๕๙๘ (งบ อบต.)	๒๖,๕๙๘ (งบ อบต.)	๒๖,๕๙๘ (งบ อบต.)	-	กองช่าง
๔	การพาณิชย์	ครุภัณฑ์	ครุภัณฑ์การเกษตร	เครื่องสูบน้ำ แบบหอยโข่ง ขนาด ๓ แรงม้า ๓ เฟส ๓๘๐ โวลท์ จำนวน ๒ เครื่อง	-	-	๒๙,๕๕๔ (งบ อบต.)	-	-	กองช่าง

บัญชีครุภัณฑ์
แผนพัฒนาท้องถิ่น (พ.ศ. ๒๕๖๑-๒๕๖๕)
องค์การบริหารส่วนตำบลทุ่งโพธิ์

ที่	แผนงาน	หมวด	ประเภท	เป้าหมาย (ผลผลิตของ ครุภัณฑ์)	งบประมาณ				หน่วยงาน รับผิดชอบ หลัก
					๒๕๖๑ (บาท)	๒๕๖๒ (บาท)	๒๕๖๓ (บาท)	๒๕๖๔ (บาท)	
๕	การพาณิชย์	ครุภัณฑ์	ครุภัณฑ์การเกษตร	เครื่องสูบน้ำ แบบหอยโข่ง ขนาด ๕ แรงม้า ๑ เฟส ๒๒๐ โวลท์ จำนวน ๓ เครื่อง	-	๓๓,๕๗๐ (งบ อบต.)	๓๓,๕๗๐ (งบ อบต.)	-	กองช่าง
๖	การพาณิชย์	ครุภัณฑ์	ครุภัณฑ์การเกษตร	เครื่องสูบน้ำ แบบหอยโข่ง ขนาด ๕ แรงม้า ๓ เฟส ๓๘๐ โวลท์ จำนวน ๒ เครื่อง	๑๙,๕๖๓ (งบ อบต.)	-	๑๙,๕๖๓ (งบ อบต.)	-	กองช่าง
๗	การพาณิชย์	ครุภัณฑ์	ครุภัณฑ์การเกษตร	เครื่องสูบน้ำ แบบซีบีเอสซี เบิ้ล ขนาด ๑.๕ แรงม้า ๑ เฟส ๒๒๐ โวลท์ จำนวน ๓ เครื่อง	๒๒,๒๗๕ (งบ อบต.)	-	๒๙,๘๕๔ (งบ อบต.)	๒๒,๒๗๕ (งบ อบต.)	กองช่าง

บัญชีครุภัณฑ์
แผนพัฒนาท้องถิ่น (พ.ศ. ๒๕๖๑-๒๕๖๕)
องค์การบริหารส่วนตำบลทุ่งโพธิ์

ที่	แผนงาน	หมวด	ประเภท	เป้าหมาย (ผลผลิตของ ครุภัณฑ์)	งบประมาณ					หน่วยงาน รับผิดชอบ หลัก
					๒๕๖๑ (บาท)	๒๕๖๒ (บาท)	๒๕๖๓ (บาท)	๒๕๖๔ (บาท)	๒๕๖๕ (บาท)	
๘	การพาณิชย์	ครุภัณฑ์	ครุภัณฑ์การเกษตร	เครื่องสูบน้ำแบบ ซับเมิสซิเบิล ขนาด ๒ แรงม้า ๑ เฟส ๒๒๐ โวลท์ จำนวน ๒ เครื่อง	-	๕๒,๘๐๐ (งบ อบต.)	๕๒,๘๐๐ (งบ อบต.)	๕๒,๘๐๐ (งบ อบต.)	-	กองช่าง
๙	การพาณิชย์	ครุภัณฑ์	ครุภัณฑ์การเกษตร	เครื่องสูบน้ำแบบ ซับเมิสซิเบิล ขนาด ๓ แรงม้า ๑ เฟส ๒๒๐ โวลท์ จำนวน ๓ เครื่อง	๕๘,๓๐๐ (งบ อบต.)	-	๕๘,๓๐๐ (งบ อบต.)	๕๘,๓๐๐ (งบ อบต.)	-	กองช่าง
๑๐	การพาณิชย์	ครุภัณฑ์	ครุภัณฑ์การเกษตร	เครื่องสูบน้ำแบบ ซับเมิสซิเบิล ขนาด ๕ แรงม้า ๑ เฟส ๒๒๐ โวลท์ จำนวน ๓ เครื่อง	๖๐,๐๐๐ (งบ อบต.)	-	๖๐,๐๐๐ (งบ อบต.)	๖๐,๐๐๐ (งบ อบต.)	-	กองช่าง

บัญชีครุภัณฑ์
แผนพัฒนาท้องถิ่น (พ.ศ. ๒๕๖๑-๒๕๖๕)
องค์การบริหารส่วนตำบลทุ่งโพธิ์

ที่	แผนงาน	หมวด	ประเภท	เป้าหมาย (ผลผลิตของ ครุภัณฑ์)	งบประมาณ					หน่วยงาน รับผิดชอบ หลัก
					๒๕๖๑ (บาท)	๒๕๖๒ (บาท)	๒๕๖๓ (บาท)	๒๕๖๔ (บาท)	๒๕๖๕ (บาท)	
๑๑	การพาณิชย์	ครุภัณฑ์	ครุภัณฑ์การเกษตร	เครื่องสูบน้ำ แบบไดโว่ ขนาด ๒ แรงม้า ๑ เฟส จำนวน ๒ ตัว	๔,๙๕๐ (งบ อบต.)	-	๔,๙๕๐ (งบ อบต.)	-	-	กองช่าง
๑๒	การพาณิชย์	ครุภัณฑ์	ครุภัณฑ์การเกษตร	เครื่องสูบน้ำ แบบไดโว่ ขนาด ๓ แรงม้า ๑ เฟส ๒ ตัว	๗,๑๕๐ (งบ อบต.)	-	๗,๑๕๐ (งบ อบต.)	-	-	กองช่าง
๑๓	การพาณิชย์	ครุภัณฑ์	ครุภัณฑ์การเกษตร	เครื่องจ่าย สารละลาย คลอรีนใช้กับ ไฟฟ้า ๑ เฟส ๒๒๐ โวลท์ ๕๐ เฮิร์ต	-	๕๐,๐๐๐ (งบ อบต.)	๕๐,๐๐๐ (งบ อบต.)	๕๐,๐๐๐ (งบ อบต.)	-	กองช่าง

บัญชีครุภัณฑ์
แผนพัฒนาท้องถิ่น (พ.ศ. ๒๕๖๑-๒๕๖๕)
องค์การบริหารส่วนตำบลห้วยโพธิ์

ที่	แผนงาน	หมวด	ประเภท	เป้าหมาย (ผลผลิตของครุภัณฑ์)	งบประมาณ					หน่วยงาน รับผิดชอบหลัก
					๒๕๖๑ (บาท)	๒๕๖๒ (บาท)	๒๕๖๓ (บาท)	๒๕๖๔ (บาท)	๒๕๖๕ (บาท)	
๑๔	การพาณิชย์	ครุภัณฑ์	ครุภัณฑ์การเกษตร	เครื่องสูบน้ำบาดาล แบบขับเคลื่อนซีบีแอล ขนาด ๑.๕ แรงม้า ๒๒๐ โวลต์ ๑ เฟส จำนวน ๒ เครื่อง เพื่อเป็นเครื่องสูบน้ำตัวสำรองของระบบประปาขององค์การบริหารส่วนตำบล ตามรายละเอียดดังนี้ ๑.สามารถสูบน้ำได้ปริมาณไม่น้อยกว่า ๒๐ - ๙๐ ลิตร/นาที ๒. ที่ความสูงส่งรวม (TDH) ๕๐ เมตร ๓. ขับเคลื่อนด้วยมอเตอร์ไฟฟ้า ขนาด ๑.๕ แรงม้า ๔. ใช้กับระบบไฟฟ้า ๑ เฟส ๒๒๐ โวลต์ ๕๐ เฮิร์ต ๕. มีประสิทธิภาพการสูบน้ำไม่น้อยกว่าร้อยละ ๕๕ ๖. เครื่องสูบน้ำแบบซีบีเอ็มเอส ๑ เครื่อง ประกอบด้วย - ตัวเครื่องสูบน้ำ จำนวน ๑ ตัว - มอเตอร์ขับเคลื่อนเครื่องสูบน้ำ จำนวน ๑ ตัว - ถังสวิตซ์ควบคุม จำนวน ๑ ถัง ๗. รายละเอียดส่วนประกอบที่สำคัญของตัวเครื่องสูบน้ำ ต้องประกอบด้วย - ตัวเรือนสูบ (CASING) ทำด้วย STAINLESS STEEL - ใบพัด (IMPELLER) ทำด้วย STAINLESS STEEL - เพลา (SHAFT) ทำด้วย STAINLESS STEEL - มี CHECK VALVE กันน้ำไหลกลับในตัวเรือน ๘. มีอุปกรณ์ประกอบของเครื่องสูบน้ำและของมอเตอร์ไฟฟ้า ต้องมีครบชุดพร้อมที่จะใช้งานได้	๓๗,๐๐๐ (งบ อบต.)	๓๗,๐๐๐ (งบ อบต.)	๓๗,๐๐๐ (งบ อบต.)	๓๗,๐๐๐ (งบ อบต.)	๓๗,๐๐๐ (งบ อบต.)	กองช่าง

บัญชีครุภัณฑ์
แผนพัฒนาท้องถิ่น (พ.ศ. ๒๕๖๑-๒๕๖๕)
องค์การบริหารส่วนตำบลทุ่งโพธิ์

ที่	แผนงาน	หมวด	ประเภท	เป้าหมาย (ผลผลิตของครุภัณฑ์)	งบประมาณ					หน่วยงาน รับผิดชอบหลัก
					๒๕๖๑ (บาท)	๒๕๖๒ (บาท)	๒๕๖๓ (บาท)	๒๕๖๔ (บาท)	๒๕๖๕ (บาท)	
๑๕	การพาณิชย์	ครุภัณฑ์	ครุภัณฑ์การเกษตร	<p>เครื่องสูบน้ำบาดาล แบบปั๊มเคลื่อนที่เบิ้ล ขนาด ๒ แรงม้า ๒๒๐ โวลท์ ๑ เฟส จำนวน ๒ เครื่อง เพื่อเป็นเครื่องสูบน้ำตัวสำรองของระบบประปาขององค์การบริหารส่วนตำบล ตามรายละเอียดดังนี้</p> <p>๑.สามารถสูบน้ำได้ปริมาณไม่น้อยกว่า ๒๕ - ๓๕๐ ลิตร/นาที</p> <p>๒. ที่ความสูงส่งรวม (TDH) ๕๐ เมตร</p> <p>๓. ขับเคลื่อนด้วยมอเตอร์ไฟฟ้า ขนาด ๒ แรงม้า</p> <p>๔. ใช้กับระบบไฟฟ้า ๑ เฟส ๒๒๐ โวลท์ ๕๐ เฮิรท์</p> <p>๕. มีประสิทธิภาพการสูบน้ำไม่น้อยกว่าร้อยละ ๕๕</p> <p>๖. เครื่องสูบน้ำแบบขับเคลื่อนด้วย</p> <ul style="list-style-type: none"> - ตัวเครื่องสูบน้ำ จำนวน ๑ ตัว - มอเตอร์ขับเคลื่อนเครื่องสูบน้ำ จำนวน ๑ ตัว - กล้องสวิตช์ควบคุม จำนวน ๑ กล้อง <p>๗. รายละเอียดส่วนประกอบที่สำคัญของตัวเครื่องสูบน้ำ ต้องประกอบด้วย</p> <ul style="list-style-type: none"> - ตัวเรือนสูบ (CASING) ทำด้วย STAINLESS STEEL - ใบพัด (IMPELLER) ทำด้วย STAINLESS STEEL - เพลา (SHAFT) ทำด้วย STAINLESS STEEL - มี CHECK VALVE กันน้ำไหลกลับในตัวเรือน <p>๘. มีอุปกรณ์ประกอบของเครื่องสูบน้ำและของมอเตอร์ไฟฟ้าต้องมีครบชุดพร้อมที่จะใช้งานได้</p>	๕๐,๐๐๐ (งบ อบต.)	๕๐,๐๐๐ (งบ อบต.)	๕๐,๐๐๐ (งบ อบต.)	-	-	กองช่าง

บัญชีครุภัณฑ์
แผนพัฒนาท้องถิ่น (พ.ศ. ๒๕๖๑-๒๕๖๕)
องค์การบริหารส่วนตำบลทุ่งโพธิ์

ที่	แผนงาน	หมวด	ประเภท	เป้าหมาย (ผลผลิตของครุภัณฑ์)	งบประมาณ				หน่วยงาน รับผิดชอบ หลัก
					๒๕๖๑ (บาท)	๒๕๖๒ (บาท)	๒๕๖๓ (บาท)	๒๕๖๔ (บาท)	
๑๖	การพาณิชย์	ครุภัณฑ์	ครุภัณฑ์การเกษตร	<p>เครื่องสูบน้ำบาดาล แบบขับเคลื่อนด้วยไฟฟ้า ขนาด ๕ แรงม้า ๒๒๐ โวลท์ ๑ เฟส จำนวน ๒ เครื่อง เพื่อเป็นเครื่องสูบน้ำตัวสำรองของระบบประปาขององค์การบริหารส่วนตำบล ตามรายละเอียดดังนี้</p> <ol style="list-style-type: none"> ๑. สามารถสูบน้ำได้ปริมาณไม่น้อยกว่า ๔๐-๑๕๐ ลิตร/นาที ๒. ที่ความสูงส่งรวม (TDH) ๗๐ เมตร ๓. ขับเคลื่อนด้วยมอเตอร์ไฟฟ้า ขนาด ๕ แรงม้า ๔. ใช้กับระบบไฟฟ้า ๑ เฟส ๒๒๐ โวลท์ ๕๐ เฮิรท์ ๕. ที่ความเร็วรอบระหว่าง ๒,๗๐๐ - ๓,๐๐๐ รอบ/นาที ๖. มีประสิทธิภาพการสูบน้ำไม่น้อยกว่าร้อยละ ๕๕ ๗. เครื่องสูบน้ำแบบขับเคลื่อนด้วย <ul style="list-style-type: none"> - ตัวเครื่องสูบน้ำ จำนวน ๑ ตัว - มอเตอร์ขับเคลื่อนเครื่องสูบน้ำ จำนวน ๑ ตัว - ถังควบคุมจำนวน ๑ ถัง ๘. รายละเอียดส่วนประกอบที่สำคัญของตัวเครื่องสูบน้ำต้องประกอบด้วย <ul style="list-style-type: none"> - ตัวเรือนสูบ (CASING) ทำด้วย STAINLESS STEEL - ใบพัด (IMPELLER) ทำด้วย STAINLESS STEEL - เพลา (SHAFT) ทำด้วย STAINLESS STEEL - มี CHECK VALVE กันน้ำไหลกลับในตัวเรือน ๙. มีอุปกรณ์ประกอบของเครื่องสูบน้ำและของมอเตอร์ไฟฟ้าต้องมีครบชุดพร้อมที่จะใช้งานได้ 	๑๒๐,๐๐๐ (งบ อบต.)	๑๒๐,๐๐๐ (งบ อบต.)	-	-	กองช่าง

บัญชีครุภัณฑ์
แผนพัฒนาท้องถิ่น (พ.ศ. ๒๕๖๑-๒๕๖๕)
องค์การบริหารส่วนตำบลทุ่งโพธิ์

ที่	แผนงาน	หมวด	ประเภท	วัตถุประสงค์	เพื่อใช้ใน กิจการประเภท ให้มี ประสิทธิภาพ	ครุภัณฑ์ การเกษตร	ครุภัณฑ์ การเกษตร	ครุภัณฑ์ การเกษตร	ครุภัณฑ์ การเกษตร	งบประมาณ					หน่วย วัด
										๒๕๖๑ (บาท)	๒๕๖๒ (บาท)	๒๕๖๓ (บาท)	๒๕๖๔ (บาท)	๒๕๖๕ (บาท)	
๑๗	การ พาณิชย์	ครุภัณฑ์	ครุภัณฑ์ การเกษตร	เพื่อใช้ใน กิจการประปา ให้มี ประสิทธิภาพ	เพื่อใช้ใน กิจการประปา ให้มี ประสิทธิภาพ	ครุภัณฑ์ การเกษตร	ครุภัณฑ์ การเกษตร	ครุภัณฑ์ การเกษตร	ครุภัณฑ์ การเกษตร	๒๕๖๑ (บาท)	๒๕๖๒ (บาท)	๒๕๖๓ (บาท)	๒๕๖๔ (บาท)	๒๕๖๕ (บาท)	กิโลกรัม
										-	๕๐,๐๐๐ (งบ อบต.)	๕๐,๐๐๐ (งบ อบต.)	-	-	-
๑๘	การ พาณิชย์	ครุภัณฑ์	ครุภัณฑ์ การเกษตร	เพื่อใช้ใน กิจการประปา ให้มี ประสิทธิภาพ	เพื่อใช้ใน กิจการประปา ให้มี ประสิทธิภาพ	ครุภัณฑ์ การเกษตร	ครุภัณฑ์ การเกษตร	ครุภัณฑ์ การเกษตร	ครุภัณฑ์ การเกษตร	-	๑๒๐,๐๐๐ (งบ อบต.)	๑๒๐,๐๐๐ (งบ อบต.)	-	-	กิโลกรัม

เป้าหมาย
(ผลผลิตของครุภัณฑ์)

เครื่องสูบน้ำแบบพอยโซ้ง ขนาด ๕ แรงม้า ๓๘๐ โวลท์ ๓ เฟสจำนวน ๒ เครื่องเพื่อเป็นเครื่องสูบน้ำสำหรับระบบประปาขององค์การบริหารส่วนตำบล ตามรายละเอียดดังนี้
- ใช้กับระบบไฟฟ้า ๓ เฟส ๓๘๐ โวลท์ ๕๐ เฮิร์ต
- สามารถสูบน้ำได้ปริมาณไม่น้อยกว่า ๐ - ๑,๐๐๐ ลิตร/นาที
- ที่ความสูงส่งรวมไม่น้อยกว่า ๗ - ๒๗ เมตร

เครื่องสูบน้ำแบบพอยโซ้ง ขนาด ๒๐ แรงม้า ๓๘๐ โวลท์ ๓ เฟสจำนวน ๑ เครื่อง เพื่อเป็นเครื่องสูบน้ำสำหรับระบบประปาขององค์การบริหารส่วนตำบล :
ตามรายละเอียดดังนี้
- ใช้กับระบบไฟฟ้า ๓ เฟส ๓๘๐ โวลท์ ๕๐ เฮิร์ต
- สามารถสูบน้ำได้ปริมาณไม่น้อยกว่า ๐ - ๙,๐๐๐ ลูกบาศก์เมตร/ชั่วโมง
- ที่ความสูงส่งรวมไม่น้อยกว่า ๑-๑๖๐ เมตร
- ขนาดท่อส่ง ๓๒-๒๕๐ มิลลิเมตร
- พิกัดกำลังมอเตอร์ ๐.๕๕-๑๖๐ กิโลวัตต์
- ใบพัดผลิตจาก Stainlees Steel
- เรือนปั๊มผลิตจาก Cast Iron
- เพลลาผลิตจาก Stainlees Steel
- ซีตกันรั่ว Mechanical Seal

บัญชีครุภัณฑ์
แผนพัฒนาท้องถิ่น (พ.ศ. ๒๕๖๑-๒๕๖๕)
องค์การบริหารส่วนตำบลทุ่งโพธิ์

ที่	แผนงาน	หมวด	ประเภท	เป้าหมาย (ผลผลิตของครุภัณฑ์)	งบประมาณ					หน่วยงาน รับผิดชอบ หลัก	
					๒๕๖๑ (บาท)	๒๕๖๒ (บาท)	๒๕๖๓ (บาท)	๒๕๖๔ (บาท)	๒๕๖๕ (บาท)		
๑๙	การพาณิชย์	ครุภัณฑ์	ครุภัณฑ์ การเกษตร	เป้าหมาย (ผลผลิตของครุภัณฑ์)	เครื่องจ่ายสารละลายคลอรีนจำนวน ๑๐ เครื่อง เพื่อเป็นเครื่องสำรองสำหรับงานกิจการประปา จัดซื้อตามรายละเอียดดังนี้ - เครื่องจ่ายสารละลายคลอรีนชนิด DIAPHRAM - สามารถจ่ายสารละลายคลอรีนได้สูงสุดไม่มากกว่า ๒๕๓ ลิตร/นาที่ และสามารถปรับปรับค่าความละเอียดของอัตราการจ่ายช่วงละไม่มากกว่า ๒๕ ลิตร/นาที่ โดยการ INJECTION - สามารถจ่ายเข้าท่อที่มีความดันไม่น้อยกว่า ๕๖.๘ ปอนด์/ตารางนิ้ว (๔ บาร์) - ใช้กับไฟฟ้า ๑ เฟส ๒๒๐ โวลต์ ๕๐ เฮิร์ต - ส่วนประกอบและอุปกรณ์ต่าง ๆ ที่สารละลายคลอรีนผ่านจะต้องเป็นวัสดุที่ไม่มีปฏิกิริยากับสารละลายคลอรีน	๑๐๐,๐๐๐ (งบ อบต.)	-	๑๐๐,๐๐๐ (งบ อบต.)	-	๑๐๐,๐๐๐ (งบ อบต.)	กองช่าง
๒๐	การพาณิชย์	ครุภัณฑ์	ครุภัณฑ์ไฟฟ้า และวิทยุ	ผู้ควบคุมการทำงานของมอเตอร์ไฟฟ้า เครื่องสูบน้ำบาดาล ขนาด ๕ แรงม้า จำนวน ๒ ตู้ จัดซื้อตามรายละเอียดดังนี้ ๑.เป็นตู้เหล็กมีฝาปิดขนาดไม่เกินกว่า ๒๐x๔๕x๖๐ ซม. ๒.อุปกรณ์ภายในตู้ประกอบเป็นวงจร Direct on line ๓.สายไฟทั้งหมดติดตั้งตาม มอก.๑๑-๒๕๓๑	-	๒๔,๐๐๐ (งบ อบต.)	๒๔,๐๐๐ (งบ อบต.)	-	๒๔,๐๐๐ (งบ อบต.)	กองช่าง	

บัญชีครุภัณฑ์
แผนพัฒนาท้องถิ่นสี่ปี (พ.ศ. ๒๕๖๑-๒๕๖๔)
องค์การบริหารส่วนตำบลทุ่งโพธิ์

ที่	แผนงาน	หมวด	ประเภท	เป้าหมาย (ผลผลิตของ ครุภัณฑ์)	งบประมาณ					หน่วยงาน รับผิดชอบหลัก
					๒๕๖๑ (บาท)	๒๕๖๒ (บาท)	๒๕๖๓ (บาท)	๒๕๖๔ (บาท)	๒๕๖๕ (บาท)	
๒๑	อุตสาหกรรมและการโยธา	ครุภัณฑ์	ครุภัณฑ์ โฆษณาและ เผยแพร่	กล้องถ่ายรูป ระบบดิจิทัล ความละเอียด ๑๖ ล้านพิกเซล	๙,๐๐๐ (งบ อบต.)	-	๙,๐๐๐ (งบ อบต.)	-	๒๕๖๕ (บาท)	กองช่าง
๒๒	อุตสาหกรรมและการโยธา	ครุภัณฑ์	ครุภัณฑ์ ยานพาหนะและ ขนส่ง	รถกระบะเข้าไฟฟ้า เครื่องสูบลม กว่า ๑๒ เมตร เครื่องยนต์ดีเซล ไม่น้อยกว่า ๑๕๐ แรงม้า	๒,๕๐๐,๐๐๐ (งบ อบต.)	-	-	-	-	กองช่าง
๒๓	อุตสาหกรรมและการโยธา	ครุภัณฑ์	ครุภัณฑ์ ยานพาหนะและ ขนส่ง	รถ JCB (รถตัก หน้า—ชุดหลัง ๔ สปีด ๔ จังหวะ เครื่องยนต์ไม่ น้อยกว่า ๙๒ แรงม้า	๓,๒๐๐,๐๐๐ (งบ อบต.)	-	-	-	-	กองช่าง

บัญชีครุภัณฑ์
แผนพัฒนาท้องถิ่น (พ.ศ. ๒๕๖๑-๒๕๖๕)
องค์การบริหารส่วนตำบลสูงโพธิ์

ที่	แผนงาน	หมวด	ประเภท	เป้าหมาย (ผลผลิตของ ครุภัณฑ์)	งบประมาณ				หน่วยงาน รับผิดชอบ หลัก	
					๒๕๖๑ (บาท)	๒๕๖๒ (บาท)	๒๕๖๓ (บาท)	๒๕๖๔ (บาท)		๒๕๖๕ (บาท)
๒๔	อุตสาหกรรมและการโยธา	ครุภัณฑ์	ครุภัณฑ์ ยานพาหนะและ ขนส่ง	รถบรรทุก ๖ ล้อ กลาง เครื่องยนต์ ๖ สูบ ดีเซลไม่ น้อยกว่า ๑๕๐ แรงม้า	๒,๖๐๐,๐๐๐ (งบ อบต.)	-	๒,๖๐๐,๐๐๐ (งบ อบต.)	-	-	กองช่าง

บัญชีครุภัณฑ์
แผนพัฒนาท้องถิ่น (พ.ศ. ๒๕๖๑-๒๕๖๕)
องค์การบริหารส่วนตำบลทุ่งโพธิ์

ที่	แผนงาน	หมวด	ประเภท	เป้าหมาย(ผลผลิตของครุภัณฑ์)	งบประมาณและที่ผ่านมา					หน่วยงาน รับผิดชอบ หลัก
					๒๕๖๑ (บาท)	๒๕๖๒ (บาท)	๒๕๖๓ (บาท)	๒๕๖๔ (บาท)	๒๕๖๕ (บาท)	
๒๕	แผนงาน การศึกษา	ครุภัณฑ์	ครุภัณฑ์ การศึกษา (เครื่องเล่น สนาม)	ชุดเครื่องเล่นสกีโลกมหาสนุก ขนาดไม่น้อยกว่า ๕๒๐ ซม. X ๕๐๐ ซม. X ๑๕๐ ซม.) จำนวน ๒ ชุด	๒๐๐,๐๐๐ (งบ อบต.)	๒๐๐,๐๐๐ (งบ อบต.)	๒๐๐,๐๐๐ (งบ อบต.)	๔๐๐,๐๐๐ (งบ อบต.)	๔๐๐,๐๐๐ (งบ อบต.)	กอง การศึกษา
๒๖	แผนงาน การศึกษา	ครุภัณฑ์	ครุภัณฑ์กีฬา (เครื่องเล่น กลางแจ้ง)	๑. อุปกรณ์บริหารละเล่น-หัวใส (แบบโยก-เดินกลับเท้า เหล็ก) ๑.๑ โครงสร้างเหล็ก เหล็กทอกกลม ๒ ๑/๒ นิ้ว ทนน้ำเน่า กว่า ๒ มม. เป็นเหล็กมาตรฐานอุตสาหกรรม (เออก) ๑.๒ ที่รองเหยียบ เหล็กปั๊มทรงสี่เหลี่ยม ความหนาไม่น้อย กว่า ๒ มม. ทำการขึ้นรูปเป็นชั้นเดียวกับโดยกรรมวิธีบีบกด (PRESS OR STAMPING) ด้วยระบบแม่พิมพ์แบบผสม (COMPOUND DIE) ตามมาตรฐานความปลอดภัยของ EU ไม่ ใช้การขึ้นรูปด้วยมือหรือการใช้เครื่องปั๊ม ๑.๓ ป้ายคู่มือ กรอบเหล็กทรงสี่เหลี่ยม แผ่นป้ายทำจาก เหล็กสังกะสีติดด้วย STICKER INKJET PRINTER ๑๔ ซีพีเอสียูเทม (PU) เป็นสีทับทนน้ำไฟเลียรีเทน ประมวล อะคริลิคอะสีฟัดติคชนิดสอง ส่วนผสม ให้	๑,๖๐๐,๐๐๐ (งบ อบต.)	๑,๖๐๐,๐๐๐ (งบ อบต.)	๑,๖๐๐,๐๐๐ (งบ อบต.)	๑,๖๐๐,๐๐๐ (งบ อบต.)	๑,๖๐๐,๐๐๐ (งบ อบต.)	กอง การศึกษา

บัญชีครุภัณฑ์
แผนพัฒนาท้องถิ่น (พ.ศ. ๒๕๖๑-๒๕๖๕)
องค์การบริหารส่วนตำบลทุ่งโพธิ์

ที่	แผนงาน	หมวด	ประเภท	เป้าหมาย(ผลผลิตของครุภัณฑ์)	งบประมาณและที่ผ่านมา					หน่วยงานรับผิดชอบหลัก
					๒๕๖๑ (บาท)	๒๕๖๒ (บาท)	๒๕๖๓ (บาท)	๒๕๖๔ (บาท)	๒๕๖๕ (บาท)	
				<p>ความงามสูง ทนทานต่อสภาพอากาศและแสง UV</p> <p>๒. อุปกรณ์บริหารแขน-ไหล่-หน้าอก แบบยกน้ำหนัก</p> <p>๒.๑ โครงสร้างหลัก เหล็กทอกกลม ๒ ๑/๒ นิ้ว หนาไม่น้อยกว่า ๒ มม. เป็นเหล็กมาตรฐานอุตสาหกรรม (มอก.)</p> <p>๒.๒ ป้ายคู่มือ กรอบเหล็กทงสี่เหลี่ยม แผ่นป้าย ทำจากเหล็กจึงัดติดด้วย STICKER INKJET PRINTER</p> <p>๒.๓ สีโพสิทีวีเทน (PU) เป็นสีทับหน้าโพสิทีวีเทน</p> <p>ประเภทอะครีลิกอะลิฟาติคชนิดสอง ส่วนผสม ให้ความงามสูง ทนทานต่อสภาพอากาศและแสง UV</p> <p>๓. อุปกรณ์ติดตั้งลดหน้าท้อง</p> <p>๓.๑ โครงสร้างหลัก เหล็กทอกกลม ๒ ๑/๒ นิ้ว หนาไม่น้อยกว่า ๒ มม. เป็นเหล็กมาตรฐานอุตสาหกรรม (มอก.)</p>						

บัญชีครุภัณฑ์
แผนพัฒนาท้องถิ่น (พ.ศ. ๒๕๖๑-๒๕๖๕)
องค์การบริหารส่วนตำบลทุ่งโพธิ์

ที่	แผนงาน	หมวด	ประเภท	เป้าหมาย(ผลผลิตของครุภัณฑ์)	งบประมาณและที่มา					หน่วย รับผลิต หลัก
					๒๕๖๑ (บาท)	๒๕๖๒ (บาท)	๒๕๖๓ (บาท)	๒๕๖๔ (บาท)	๒๕๖๕ (บาท)	
				<p>๓.๒ ป้ายคู่มือ กรอบเหล็กทรงสี่เหลี่ยม แผ่นป้าย ทำจากเหล็กซึ่งติดตั้งด้วย STICKER INKJET PRINTER</p> <p>๓.๓ สีพีเอสียูรีเทน (PU) เป็นสีทับหน้าพีเอสียูรีเทน ประเภทอะคริลิคอะสีฟาคิดชนิดสอง ส่วนผสม ให้ ความเงางามสูง ทนทานต่อสภาพอากาศและแสง UV</p> <p>๔. อุปกรณ์บริหารเอาต์-สะไฟต์ (แบบนั่งและยืน)</p> <p>๕.๑ โครงสร้างหลัก เหล็กทอกกลม ๒ ๑/๒ นิ้ว ทน ไม่น้อยกว่า ๒ มม. เป็นเหล็กมาตรฐานอุตสาหกรรม (มอก.)</p> <p>๕.๒ ที่นั่ง/ที่เหยียบ เหล็กปั๊มทรงสี่เหลี่ยม ความหนา ไม่น้อยกว่า ๔ มม. ทำการขึ้นรูปเป็นชิ้นเดียวกันโดย กรรมวิธีปั๊ม-กด (PRESS OR STAMPING) ด้วยระบบ แม่พิมพ์แบบผสม (COMPOUND DIE) ตามมาตรฐาน ความปลอดภัยของ EU ไม่ใช้การขึ้นรูปด้วยมือหรือการ ใช้เครื่องปั๊ม</p>						

บัญชีครุภัณฑ์
แผนพัฒนาท้องถิ่น (พ.ศ. ๒๕๖๑-๒๕๖๕)
องค์การบริหารส่วนตำบลทุ่งโพธิ์

ที่	แผนงาน	หมวด	ประเภท	เป้าหมาย(ผลผลิตของครุภัณฑ์)	งบประมาณและที่ผ่านมา				หน่วยงาน รับผิดชอบ หลัก	
					๒๕๖๑ (บาท)	๒๕๖๒ (บาท)	๒๕๖๓ (บาท)	๒๕๖๔ (บาท)		๒๕๖๕ (บาท)
				<p>๔.๓ ป้ายคู่มือ กรอบเหล็กทรงสี่เหลี่ยม แผ่นป้าย ทำจากเหล็กจึงัดติดด้วย STICKER INKJET PRINTER</p> <p>๔.๔ สีโพสิทีวรีเทน (PU) เป็นสีทับหน้าโพสิทีวรีเทน ประเภทอะครีลิคอะสีฟาคชนิดสอง ส่วนผสม ให้ ความเงางามสูง ทนทานต่อสภาพอากาศและแสง UV</p> <p>๕. อุปกรณ์บริหารข้อเช่า-ขา (แบบจักรยานคือเหล็กนั่ง พิง)</p> <p>๕.๑ โครงสร้างหลัก เหล็กท่อกลม ๒ ๑/๒ นิ้ว หนา ไม่น้อยกว่า ๒ มม. เป็นเหล็กมาตรฐานอุตสาหกรรม (มอก.)</p> <p>๕.๒ ที่นั่ง/พนักพิง เหล็กปั๊มทรงอานจักรยาน และ ทรงกลมเหล็กเหลี่ยม ความหนาไม่น้อยกว่า ๒ มม. ทำ การขึ้นรูปขึ้นขึ้นเดียวกันโดยกรรมวิธีปั๊ม-กด (PRESS OR STAMPING) ด้วยระบบแม่พิมพ์แบบผสม (COMPOUND DIE) ตามมาตรฐานความปลอดภัยของ EU ไม่ใช้การขึ้นรูปด้วยมือหรือการใช้เครื่องปั๊ม</p>						

บัญชีครุภัณฑ์
แผนพัฒนาท้องถิ่น (พ.ศ. ๒๕๖๑-๒๕๖๕)
องค์การบริหารส่วนตำบลทุ่งโพธิ์

ปี	แผนงาน	หมวด	ประเภท	เป้าหมาย(ผลผลิตของครุภัณฑ์)	งบประมาณและที่ผ่านมา					หน่วยงาน รับผิดชอบ หลัก
					๒๕๖๑ (บาท)	๒๕๖๒ (บาท)	๒๕๖๓ (บาท)	๒๕๖๔ (บาท)	๒๕๖๕ (บาท)	
				<p>๕.๓ ป้ายคู่มือ กรอบเหล็กทรงสี่เหลี่ยม แผ่นป้าย ทำจากเหล็กซึ่งติดตั้งด้วย STICKER INKJET PRINTER</p> <p>๕.๔ สีโพสิทีวีเทน (PU) เป็นสีที่ทนน้ำโพสิทีวีเทน ประมาณอะคริลิคอะสีฟาติคชนิดสอง ส่วนผสม ให้ ความเงางามสูง ทนทานต่อสภาพอากาศและแสง UV</p>						

บัญชีครุภัณฑ์

แผนพัฒนาท้องถิ่น (พ.ศ. ๒๕๖๑-๒๕๖๕)

องค์การบริหารส่วนตำบลทุ่งโพธิ์

ที่	แผนงาน	หมวด	ประเภท	เป้าหมาย (ผลผลิตของ ครุภัณฑ์)	งบประมาณ					หน่วยงาน รับผิดชอบ หลัก
					๒๕๖๑ (บาท)	๒๕๖๒ (บาท)	๒๕๖๓ (บาท)	๒๕๖๔ (บาท)	๒๕๖๕ (บาท)	
๒๗	รักษาความสงบภายใน	ครุภัณฑ์	ครุภัณฑ์ เครื่องดับเพลิง	สายส่งน้ำ ดับเพลิงโย สังเคราะห์ ขนาด ๒.๕ นิ้ว พร้อมข้อต่อ ทองเหลือง จำนวน ๔ เส้น เส้นละ ๑๓,๐๐๐ บาท	๕๒,๐๐๐ (งบ อบต.)	-	-	-	-	สำนักงานปลัด
๒๘	รักษาความสงบภายใน	ครุภัณฑ์	ครุภัณฑ์ เครื่องดับเพลิง	ท่อดูดตัวหนอน พร้อมข้อต่อหัว- ท้ายทองเหลือง ขนาด ๓ นิ้ว ความยาว ๓ เมตร ๒ เส้น ราคา ๑๒,๐๐๐ บาท ขนาด ความยาว ๖ เมตร ๒ เส้น ราคา ๑๕,๐๐๐ บาท	๒๗,๐๐๐ (งบ อบต.)	-	-	-	-	สำนักงานปลัด

บัญชีครุภัณฑ์
แผนพัฒนาท้องถิ่น (พ.ศ. ๒๕๖๑-๒๕๖๕)
องค์การบริหารส่วนตำบลทุ่งโพธิ์

ที่	แผนงาน	หมวด	ประเภท	เป้าหมาย (ผลผลิตของ ครุภัณฑ์)	งบประมาณ					หน่วยงาน รับผิดชอบ หลัก
					๒๕๖๑ (บาท)	๒๕๖๒ (บาท)	๒๕๖๓ (บาท)	๒๕๖๔ (บาท)	๒๕๖๕ (บาท)	
๒๙	รักษาความสงบภายใน	ครุภัณฑ์	ครุภัณฑ์ เครื่องดับเพลิง	ฟูดวาล์ว ทองเหลืองรั้งฝั่ง ขนาด ๓ นิ้ว ๒ ตัว ราคาตัวละ ๓,๕๐๐ บาท	-	-	-	-	-	สำนักงาน ปลัด
๓๐	รักษาความสงบภายใน	ครุภัณฑ์	ครุภัณฑ์อื่น	กรวยจราจร แบบมีแถบ สะท้อนแสง ขนาดกว้าง ๓๐ ซม. สูง ๗๐ ซม. ราคาใบละ ๙๕๐ บาท จำนวน ๒๐ ใบ	-	-	-	-	-	สำนักงาน ปลัด
๓๑	รักษาความสงบภายใน	ครุภัณฑ์	ครุภัณฑ์อื่น	ป้ายไฟจราจร หยุดตรวจ ขนาด ๑๒๐ ซม. สูง ๑๔๐ ซม. ราคา ๒๒,๐๐๐ บาท จำนวน ๒ ตัว	-	-	-	-	-	สำนักงาน ปลัด

บัญชีครุภัณฑ์
แผนพัฒนาท้องถิ่น (พ.ศ. ๒๕๖๑-๒๕๖๕)
องค์การบริหารส่วนตำบลทุ่งโพธิ์

ที่	แผนงาน	หมวด	ประเภท	เป้าหมาย (ผลผลิตของครุภัณฑ์)	งบประมาณ					หน่วยงาน รับผิดชอบ หลัก
					๒๕๖๑ (บาท)	๒๕๖๒ (บาท)	๒๕๖๓ (บาท)	๒๕๖๔ (บาท)	๒๕๖๕ (บาท)	
๓๒	รักษาความสงบ ภายใน	ครุภัณฑ์	ครุภัณฑ์อื่น	กรวยจราจรแบบอย่างดี ติดแถบสะท้อนแสง ขนาดไม่น้อยกว่า ๘๐ ซม. จำนวน ๑๐ อัน ๆ ๘๕๐ บาท เป็นเงิน ๘,๕๐๐ บาท	-	๘,๕๐๐ (งบ อบต.)	-	-	-	สำนักงานปลัด อบต.
๓๓	รักษาความสงบ ภายใน	ครุภัณฑ์	ครุภัณฑ์เครื่อง ตัดหญ้า	ท่อดูดน้ำดับเพลิง ชนิดท่อแข็งยางเสริม ลวด ขนาดไม่น้อยกว่า ๓ นิ้ว ยาว ๒๐ ฟุต จำนวน ๓ เส้น ๆ ละ ๗,๘๐๐ บาท	-	๒๓,๔๐๐ (งบ อบต.)	-	-	-	สำนักงานปลัด อบต.
๓๔	สังคมสงเคราะห์	ครุภัณฑ์	ครุภัณฑ์ คอมพิวเตอร์	อุปกรณ์อ่านบัตรแบบพกประสงค์ (Smart Card Reader) คุณลักษณะพื้นฐาน - สามารถอ่านและเขียนข้อมูลในบัตรแบบ อนกประสงค์ (Smart Card) ตาม มาตรฐาน ISO/IEC ๗๘๑๖ ได้ - มีความเร็วสัญญาณนาฬิกาไม่น้อยกว่า ๔.๘ MHz - สามารถใช้งานผ่านช่องเชื่อมต่อ (Interface) แบบ USB ได้ - สามารถใช้กับบัตรแบบอนกประสงค์ (Smart Card) ที่ใช้แรงดันไฟฟ้าขนาด ๕ Volts, ๓ Volts และ ๑.๘ Volts ได้เป็น อย่างน้อย	-	-	๗๐๐ (งบ อบต.)	-	-	สำนักงานปลัด อบต.

บัญชีครุภัณฑ์
แผนพัฒนาท้องถิ่น (พ.ศ. ๒๕๖๑-๒๕๖๕)
องค์การบริหารส่วนตำบลทุ่งโพธิ์

ที่	แผนงาน	หมวด	ประเภท	เป้าหมาย (ผลผลิตของครุภัณฑ์)	งบประมาณ					หน่วยงาน รับผิดชอบ หลัก
					๒๕๖๑ (บาท)	๒๕๖๒ (บาท)	๒๕๖๓ (บาท)	๒๕๖๔ (บาท)	๒๕๖๕ (บาท)	
๓๕	รักษาความ สงบภายใน	ครุภัณฑ์	ครุภัณฑ์ อื่น	ป้ายสามเหลี่ยมสัญญาณไฟฉุกเฉิน - ความสูงจากพื้นถึงฐานไฟชน ๑๗๐ ซม. ขนาดไม่น้อยกว่า ฐานกว้าง ๕๐x๕๐ ซม. ขนาดกล่องไฟ ๑๐๐x๑๒๒x๑๕ ซม. - ไฟมืออันทันใน ๒ ดวง - ไฟหมุนด้านบน ๑ ดวง พร้อมโครงครอบ -ป้ายสัญลักษณ์ขนาด ๔๕x๔๕ ซม. ขอบทำด้วยสติ๊กเกอร์โปร่งแสง - มีชื่อข้อความสติ๊กเกอร์สีดำ - มีชื่อ จำนวน ๒ อัน ๆ ละ ๒๕,๐๐๐ บาท เป็นเงิน ๕๕,๐๐๐ บาท	-	๕๕,๐๐๐ (งบ อบต.)	-	-	-	สำนักงานปลัด อบต.
๓๖	รักษาความ สงบภายใน	ครุภัณฑ์	ครุภัณฑ์ เครื่อง ดับเพลิง	สายส่งน้ำดับเพลิงสีแดงชนิดผ้าไม่แบบอย่างดี ทอด้วยใยโพลีเอสเตอร์ ภายในเคลือบด้วยผงอย่างดี ส่วนภายนอกอาจเป็นน้ำยาเพื่อป้องกันสารเป็นเชื้อราไม่อม้ น้ำ ทนต่อการลากถู สามารถทนต่อแรงอัดดันของน้ำได้ไม่น้อยกว่า ๓๐๐ ปอนด์ต่อตารางนิ้ว ขนาดไม่น้อยกว่า ๒.๕ นิ้ว ยาว ๒๐ เมตร พร้อมท่อต่อชนิดอลูมิเนียม จำนวน ๒ เส้น ๆ ละ ๙,๕๐๐ บาท เป็นเงิน ๑๙,๖๐๐ บาท	-	๑๙,๖๐๐ (งบ อบต.)	-	-	-	สำนักงานปลัด อบต.

บัญชีครุภัณฑ์
แผนพัฒนาท้องถิ่น (พ.ศ. ๒๕๖๑-๒๕๖๕)
องค์การบริหารส่วนตำบลทุ่งโพธิ์

ที่	แผนงาน	หมวด	ประเภท	เป้าหมาย (ผลผลิตของครุภัณฑ์)	งบประมาณ					หน่วยงาน รับผิดชอบ
					๒๕๖๑ (บาท)	๒๕๖๒ (บาท)	๒๕๖๓ (บาท)	๒๕๖๔ (บาท)	๒๕๖๕ (บาท)	
๓๘	รักษาความ สงบภายใน	ครุภัณฑ์	ครุภัณฑ์ เครื่อง ดับเพลิง	หัวกะโหลกรองน้ำแบบเกลียว สำหรับสวมปลายท่อชุด ชนิดทองเหลือง ขนาด ๓ นิ้ว	-	-	๔,๑๐๐ (งบ อบต.)	-	-	สำนักงานปลัด อบต.
๓๙	รักษาความ สงบภายใน	ครุภัณฑ์	ครุภัณฑ์ เครื่อง ดับเพลิง	หัวฉีดน้ำเป็น ปรับอัตราการฉีดได้ไม่น้อยกว่า ๓ ระดับ มีคัมโยก เปิด-ปิดวาล์วน้ำ ขนาด ๒-๕ นิ้ว	-	-	๓๐,๐๐๐ (งบ อบต.)	-	-	สำนักงานปลัด อบต.
๓๙	รักษาความ สงบภายใน	ครุภัณฑ์	ครุภัณฑ์ เครื่อง ดับเพลิง	บันไดเลื่อนอลูมิเนียม ขนาด ๑๕ ฟุต	-	-	๑๒,๐๐๐ (งบ อบต.)	-	-	สำนักงานปลัด อบต.
๔๐	รักษาความ สงบภายใน	ครุภัณฑ์	ครุภัณฑ์ เครื่อง ดับเพลิง	ยูเรเทป ชนิด ขาว แดง ขนาดความยาว ๓๐๐ เมตร	-	-	๕๕๐ (งบ อบต.)	-	-	สำนักงานปลัด อบต.
๔๑	รักษาความ สงบภายใน	ครุภัณฑ์	ครุภัณฑ์ เครื่อง ดับเพลิง	วัสดุอุปกรณ์ที่ใช้ในงานป้องกันและบรรเทาสาธารณ ภัย เช่น เชือกถักยัด ท่วงนิริภัย คาร์บาไนด์ ฮีต รอกถักยัด ฯลฯ	-	-	๕๕,๐๐๐ (งบ อบต.)	-	-	สำนักงานปลัด อบต.
				รวม	๑๑,๘๔๒,๐๗๕	๓๙,๔๓๔,๔๖๘	๒,๓๘๘,๖๗๓	๓,๒๕๖,๙๗๓	๓,๐๐๐,๐๐๐	

ส่วนที่ ๕

การติดตามและประเมินผลยุทธศาสตร์

เนื่องด้วยการติดตามและประเมินผลโครงการเป็นหน้าที่ที่สำคัญอย่างหนึ่งในการดำเนินงานพัฒนาองค์กรปกครองส่วนท้องถิ่น ดังนั้น องค์กรปกครองส่วนท้องถิ่นจึงจำเป็นต้องมีองค์กรที่ทำหน้าที่ติดตามและประเมินผลการพัฒนา

สำหรับการติดตามและประเมินผลแผนพัฒนาขององค์กรปกครองส่วนท้องถิ่นนั้น ระเบียบกระทรวงมหาดไทยว่าด้วยการจัดทำแผนพัฒนาขององค์กรปกครองส่วนท้องถิ่น พ.ศ.๒๕๔๘ แก้ไขเพิ่มเติม ฉบับที่ ๒ พ.ศ. ๒๕๕๙ ข้อ ๒๙ (ก) และแก้ไขเพิ่มเติมฉบับที่ ๓ (๒๕๖๑) ได้กำหนดให้ผู้บริหารท้องถิ่นแต่งตั้งคณะกรรมการติดตามและประเมินผลแผนพัฒนาท้องถิ่นประกอบด้วย

- (๑) สมาชิกสภาท้องถิ่นที่สภาท้องถิ่นคัดเลือกจำนวนสามคน
- (๒) ผู้แทนประชาคมท้องถิ่นที่ประชาคมท้องถิ่นคัดเลือกจำนวนสองคน
- (๓) ผู้แทนหน่วยงานที่เกี่ยวข้องที่ผู้บริหารท้องถิ่นคัดเลือกจำนวนสองคน
- (๔) หัวหน้าส่วนการบริหารที่คัดเลือกกันเองจำนวนสองคน
- (๕) ผู้ทรงคุณวุฒิที่ผู้บริหารท้องถิ่นคัดเลือกจำนวนสองคน

โดยให้คณะกรรมการเลือกกรรมการหนึ่งคนทำหน้าที่ประธานคณะกรรมการและกรรมการอีกหนึ่งคนทำหน้าที่เลขานุการของคณะกรรมการ

กรรมการตามข้อ ๒๘ ให้มีวาระอยู่ในตำแหน่งคราวละสองปีและอาจได้รับการคัดเลือกอีกได้

ซึ่งคณะกรรมการติดตามและประเมินผลแผนพัฒนาท้องถิ่นประกอบด้วยหลายฝ่ายด้วยกัน ทั้งองค์กรปกครองส่วนท้องถิ่น สมาชิกสภาท้องถิ่น ผู้แทนประชาคมท้องถิ่น หน่วยงานที่เกี่ยวข้อง รวมทั้งผู้ทรงคุณวุฒิ ที่ผู้บริหารท้องถิ่นคัดเลือก ซึ่งการที่คณะกรรมการมาจากหน่วยงานหลายฝ่ายนี้จะทำให้การติดตามและประเมินผลเป็นไปอย่างมีประสิทธิภาพ และผลของการประเมินสามารถวัดผลบรรลุและวัดความสำเร็จของโครงการเพื่อนำไปใช้ในการแก้ไขหรือปรับปรุงการปฏิบัติงานของโครงการได้อย่างแท้จริง

๑ การติดตามและประเมินผลยุทธศาสตร์

ระเบียบกระทรวงมหาดไทยว่าด้วยการจัดทำแผนพัฒนาขององค์กรปกครองส่วนท้องถิ่น พ.ศ.๒๕๔๘ แก้ไขเพิ่มเติม ฉบับที่ ๒ พ.ศ. ๒๕๕๙ ข้อ ๒๙ (ก) และแก้ไขเพิ่มเติมฉบับที่ ๓ (๒๕๖๑) ได้กำหนดให้คณะกรรมการติดตามและประเมินผลแผนพัฒนาท้องถิ่น

ข้อ ๒๙ คณะกรรมการติดตามและประเมินผลแผนพัฒนาท้องถิ่นมีอำนาจหน้าที่ ดังนี้

- (๑) กำหนดแนวทางวิธีการในการติดตามและประเมินผลแผนพัฒนา
- (๒) ดำเนินการติดตามและประเมินผลแผนพัฒนา
- (๓) รายงานผลและเสนอความเห็นซึ่งได้จากการติดตามและประเมินผลแผนพัฒนาต่อผู้บริหารท้องถิ่นเพื่อให้ผู้บริหารท้องถิ่นเสนอต่อสภาท้องถิ่นคณะกรรมการพัฒนาท้องถิ่นและประกาศผลการติดตามและประเมินผลแผนพัฒนาให้ประชาชนในท้องถิ่นทราบโดยทั่วกันอย่างน้อยปีละสองครั้งภายในเดือนเมษายนและตุลาคมของทุกปีทั้งนี้ให้ปิดประกาศโดยเปิดเผยไม่น้อยกว่าสามสิบวัน

(๔) แต่งตั้งคณะอนุกรรมการหรือคณะทำงานเพื่อช่วยปฏิบัติงานตามที่เห็นสมควร

ข้อ ๓๐ องค์กรปกครองส่วนท้องถิ่นอาจมอบให้หน่วยงานหรือบุคคลภายนอกดำเนินการหรือร่วมดำเนินการติดตามและประเมินผลแผนพัฒนาได้โดยมีขั้นตอนดำเนินการดังนี้

(๑) คณะกรรมการติดตามและประเมินผลแผนพัฒนาท้องถิ่นจัดทำร่างข้อกำหนดขอบข่ายและรายละเอียดของงานที่จะมอบหมายให้หน่วยงานหรือบุคคลภายนอกดำเนินการเพื่อเสนอผู้บริหารท้องถิ่น

(๒) ผู้บริหารท้องถิ่นพิจารณาอนุมัติข้อกำหนดขอบข่ายและรายละเอียดของงาน

(๓) หน่วยงานหรือบุคคลภายนอกดำเนินการหรือร่วมดำเนินการติดตามและประเมินผล

(๔) ให้หน่วยงานหรือบุคคลภายนอกที่ดำเนินการหรือร่วมดำเนินการติดตามและประเมินผลรายงานผลการดำเนินการซึ่งได้จากการติดตามและประเมินผลต่อคณะกรรมการติดตามและประเมินผลเพื่อประเมินผลการรายงานผลเสนอความเห็นต่อผู้บริหารท้องถิ่น

(๕) ผู้บริหารท้องถิ่นเสนอผลการติดตามและประเมินผลต่อสภาท้องถิ่นคณะกรรมการพัฒนาท้องถิ่นและประกาศผลการติดตามและประเมินผลแผนพัฒนาให้ประชาชนในท้องถิ่นทราบโดยทั่วกันอย่างน้อยปีละครั้งภายในเดือนตุลาคมของทุกปี ทั้งนี้ให้ปิดประกาศโดยเปิดเผยไม่น้อยกว่าสามสิบ

แนวทางการพิจารณาการติดตามและประเมินผลยุทธศาสตร์เพื่อความสอดคล้องแผนพัฒนาท้องถิ่นขององค์กรปกครองส่วนท้องถิ่น

ประเด็นการพิจารณา	คะแนน
๑. ข้อมูลสภาพทั่วไปและข้อมูลพื้นฐานขององค์กรปกครองส่วนท้องถิ่น	๒๐
๒. การวิเคราะห์สภาพการณ์และศักยภาพ	๑๕
๓. ยุทธศาสตร์ ประกอบด้วย	๓๕
๓.๑ ยุทธศาสตร์ขององค์กรปกครองส่วนท้องถิ่น	(๑๐)
๓.๒ ยุทธศาสตร์ขององค์กรปกครองส่วนท้องถิ่นในเขตจังหวัด	(๑๐)
๓.๓ ยุทธศาสตร์จังหวัด	(๑๐)
๓.๔ วิสัยทัศน์	(๕)
๓.๕ กลยุทธ์	(๕)
๓.๖ เป้าประสงค์ของแต่ละประเด็นกลยุทธ์	(๕)
๓.๗ จุดยืนทางยุทธศาสตร์	(๕)
๓.๘ แผนงาน	(๕)
๓.๙ ความเชื่อมโยงของยุทธศาสตร์ในภาพรวม	(๕)
รวมคะแนน	๑๐๐

แนวทางเบื้องต้นในการให้คะแนนแนวทางการพิจารณาการติดตามและประเมินยุทธศาสตร์เพื่อสอดคล้องแผนพัฒนา
ท้องถิ่นสี่ปีขององค์กรปกครองส่วนท้องถิ่น

ประเด็นการพิจารณา	รายละเอียดหลักเกณฑ์	คะแนนเต็ม	คะแนนที่ได้
๑. ข้อมูลสภาพทั่วไปและ ข้อมูลพื้นฐานขององค์กร ปกครองส่วนท้องถิ่น	ควรประกอบด้วยข้อมูลดังนี้ (๑) ข้อมูลเกี่ยวกับด้านกายภาพ เช่น ที่ตั้งของหมู่บ้าน/ชุมชน/ ตำบลลักษณะภูมิประเทศ ลักษณะภูมิอากาศ ลักษณะที่ดิน ลักษณะของแหล่งน้ำ ลักษณะของไม้/ป่าไม้ ฯลฯ ด้านการเมือง/ การปกครอง เช่น เขตการปกครอง การเลือกตั้ง ฯลฯ	๒๐ (๓)	
	(๒) ข้อมูลเกี่ยวกับด้านการเมือง/การปกครอง เช่น เขตการ ปกครอง การเลือกตั้ง ฯลฯ ประชากร เช่น ข้อมูลเกี่ยวกับ จำนวนประชากร และช่วงอายุและจำนวนประชากร ฯลฯ	(๒)	
	(๓) ข้อมูลเกี่ยวกับสภาพทางสังคมเช่น การศึกษา สาธารณสุข อาชญากรรม ยาเสพติด การสังคมสงเคราะห์ ฯลฯ	(๒)	
	(๔) ข้อมูลเกี่ยวกับระบบบริการพื้นฐาน เช่น คมนาคมขนส่ง การ ไฟฟ้า การประปา โทรศัพท์ ฯลฯ	(๒)	
	(๕) ข้อมูลเกี่ยวกับระบบเศรษฐกิจ เช่น การเกษตร การประมง การปศุสัตว์ การบริการ การท่องเที่ยว อุตสาหกรรม การ พาณิชย์/กลุ่มอาชีพแรงงาน ฯลฯ	(๒)	
	(๖) ข้อมูลเกี่ยวกับศาสนา ประเพณี วัฒนธรรม เช่น การนับถือ ศาสนาประเพณีงานประจำปี ภูมิปัญญาท้องถิ่น ภาษาถิ่น สินค้า พื้นเมืองและของที่ระลึก ฯลฯ และอื่นๆ	(๒)	
	(๗) ข้อมูลเกี่ยวกับทรัพยากรธรรมชาติ เช่น น้ำ ป่าไม้ ภูเขา คุณภาพของทรัพยากรธรรมชาติ ฯลฯ	(๒)	
	(๘) การสำรวจและจัดเก็บข้อมูลเพื่อการจัดทำแผนพัฒนาท้องถิ่น หรือใช้ข้อมูล จปฐ.	(๒)	
	(๙) การประชุมประชาคมท้องถิ่น รูปแบบ วิธีการ และการ ดำเนินการประชุมประชาคมท้องถิ่น โดยใช้กระบวนการร่วมคิด ร่วมทำ ร่วมตัดสินใจ ร่วมตรวจสอบ ร่วมรับประโยชน์ ร่วม แก้ปัญหา ปรึกษาหารือ แลกเปลี่ยนเรียนรู้ เพื่อแก้ปัญหาสำหรับ การพัฒนาท้องถิ่นตามอำนาจหน้าที่ขององค์กรปกครองส่วน ท้องถิ่น	(๓)	
๒. การวิเคราะห์สถานการณ์ และศักยภาพ	ควรประกอบด้วยข้อมูล (๑) การวิเคราะห์ที่ครอบคลุมความเชื่อมโยง ความสอดคล้อง ยุทธศาสตร์จังหวัด ยุทธศาสตร์การพัฒนาขององค์กรปกครอง ส่วนท้องถิ่นในเขตจังหวัด ยุทธศาสตร์ขององค์กรปกครองส่วน ท้องถิ่น นโยบายของผู้บริหารท้องถิ่น รวมถึงความเชื่อมโยงแผน ยุทธศาสตร์ชาติ ๒๐ ปี แผนพัฒนาเศรษฐกิจและสังคมแห่งชาติ และ Thailand ๔.๐	๒๐ (๒)	

	(๒) การวิเคราะห์การใช้ผังเมืองรวมหรือผังเมืองเฉพาะและการบังคับใช้ผลของการบังคับใช้ สภาพการณ์ที่เกิดขึ้นต่อการพัฒนาท้องถิ่น	(๓)	
ประเด็นการพิจารณา	รายละเอียดหลักเกณฑ์	คะแนนเต็ม	คะแนนที่ได้
๒.การวิเคราะห์สภาวะการณ์และศักยภาพ (ต่อ)	(๓) การวิเคราะห์ทางสังคม เช่น ด้านแรงงาน การศึกษา สาธารณสุข ความยากจน อาชญากรรม ปัญหาเสพติด เทคโนโลยี จารีตประเพณี วัฒนธรรม ภูมิปัญญาท้องถิ่น เป็นต้น	(๓)	
	(๔) การวิเคราะห์ทางเศรษฐกิจ ข้อมูลด้านรายได้ครัวเรือน การส่งเสริมอาชีพ กลุ่มอาชีพ กลุ่มทางสังคม การพัฒนาอาชีพและกลุ่มต่างๆ สภาพทางเศรษฐกิจและความเป็นอยู่ทั่วไป เป็นต้น	(๓)	
	(๕) การวิเคราะห์สิ่งแวดล้อม พื้นที่สีเขียว ธรรมชาติต่างๆ ทางภูมิศาสตร์ กระบวนการหรือสิ่งที่เกิดขึ้น การประดิษฐ์ที่มีผลต่อสิ่งแวดล้อมและการพัฒนา	(๓)	
	(๖) ผลการวิเคราะห์ศักยภาพเพื่อประเมินสภาพการพัฒนาในปัจจุบันและโอกาสการพัฒนาในอนาคตของท้องถิ่น ด้วยเทคนิค SWOT Analysis ที่อาจส่งผลต่อการดำเนินงานได้แก่ S-Strength (จุด แข็ง) W-Weakness (จุด อ่อน) O-Opportunity (โอกาส) และ T-Threat (อุปสรรค)	(๓)	
๓.ยุทธศาสตร์	ควรประกอบด้วยข้อมูลดังนี้	๖๐	
๓.๑ ยุทธศาสตร์ขององค์กรปกครองส่วนท้องถิ่น	สอดคล้องกับสภาพสังคม เศรษฐกิจ สิ่งแวดล้อมของท้องถิ่น ประเด็นปัญหาการพัฒนาและแนวทางการพัฒนาที่สอดคล้องกับยุทธศาสตร์ขององค์กรปกครองส่วนท้องถิ่น และเชื่อมโยงหลักปรัชชาารัฐแผนยุทธศาสตร์ชาติ ๒๐ ปี แผนพัฒนาเศรษฐกิจและสังคมแห่งชาติ และ Thailand ๔.๐	(๑๐)	
๓.๒ ยุทธศาสตร์ขององค์กรปกครองส่วนท้องถิ่นในเขตจังหวัด	สอดคล้องและเชื่อมโยงกับสภาพสังคม เศรษฐกิจ สิ่งแวดล้อมของท้องถิ่นและยุทธศาสตร์จังหวัด และเชื่อมโยงหลักปรัชชาารัฐแผนยุทธศาสตร์ชาติ ๒๐ ปี แผนพัฒนาเศรษฐกิจและสังคมแห่งชาติ และ Thailand ๔.๐	(๑๐)	
๓.๓ ยุทธศาสตร์จังหวัด	สอดคล้องกับยุทธศาสตร์การพัฒนากลุ่มจังหวัด ยุทธศาสตร์พัฒนาภาคแผนพัฒนาเศรษฐกิจและสังคมแห่งชาติ แผนการบริหารราชการแผ่นดิน นโยบาย/ยุทธศาสตร์ คสช.และนโยบายรัฐบาลหลักปรัชชาารัฐ แผนยุทธศาสตร์ชาติ ๒๐ ปี และ Thailand ๔.๐	(๑๐)	
๓.๔ วิสัยทัศน์	วิสัยทัศน์ ซึ่งมีลักษณะแสดงสถานภาพที่องค์กรปกครองส่วนท้องถิ่น ต้องการจะเป็นหรือบรรลุถึงอนาคตอย่างชัดเจน สอดคล้องกับโอกาสและศักยภาพที่เป็นลักษณะเฉพาะขององค์กรปกครองส่วนท้องถิ่น และสัมพันธ์กับโครงการพัฒนาท้องถิ่น	(๕)	

๓.๕ กลยุทธ์	แสดงให้เห็นช่องทาง วิธีการ ภารกิจหรือสิ่งที่ต้องทำตาม	(๕)	
๓.๖ เป้าประสงค์ของแต่ละประเด็นกลยุทธ์	อำนาจหน้าที่ขององค์กรปกครองส่วนท้องถิ่นที่จะนำไปสู่การบรรลุวิสัยทัศน์ หรือแสดงให้เห็นถึงความชัดเจนในสิ่งที่จะดำเนินการให้บรรลุวิสัยทัศน์นั้น		
	เป้าประสงค์ของแต่ละประเด็นกลยุทธ์มีความสอดคล้องและสนับสนุนต่อกลยุทธ์ที่จะเกิดขึ้น มุ่งหมายสิ่งหนึ่งสิ่งใดที่ชัดเจน	(๕)	
ประเด็นการพิจารณา	รายละเอียดหลักเกณฑ์	คะแนนเต็ม	คะแนนที่ได้
๓.๗ จุดยืนทางยุทธศาสตร์ (Positioning)	ความมุ่งมั่นอันแน่วแน่ในการวางแผนพัฒนาท้องถิ่น เพื่อบรรลุวิสัยทัศน์ขององค์กรปกครองส่วนท้องถิ่น ซึ่งเกิดจากศักยภาพของพื้นที่จริง ทำจะนำไปสู่ผลสำเร็จทางยุทธศาสตร์	(๕)	
๓.๘ แผนงาน	แผนงานหรือจุดมุ่งหมายเพื่อการพัฒนาในอนาคต กำหนดจุดมุ่งหมายในเรื่องใดเรื่องหนึ่งหรือแผนงานที่เกิดจากเป้าประสงค์ ตัวชี้วัด ค่าเป้าหมาย กลยุทธ์จุดยืนทางยุทธศาสตร์ขององค์กรปกครองส่วนท้องถิ่นที่มีความชัดเจน นำไปสู่การจัดทำโครงการพัฒนาท้องถิ่นในแผนพัฒนาท้องถิ่นโดยระบุแผนงานและความเชื่อมโยงดังกล่าว	(๕)	
๓.๙ ความเชื่อมโยงของยุทธศาสตร์	ความเชื่อมโยงขององค์กรรวมทั้งนำไปสู่การพัฒนาท้องถิ่นที่เกิดผลผลิต/โครงการจากแผนยุทธศาสตร์ชาติ ๒๐ ปี แผนพัฒนาเศรษฐกิจและสังคมแห่งชาติ ฉบับที่ ๑๒ Thailand ๔.๐ แผนพัฒนาภาค/แผนพัฒนากลุ่มจังหวัด ยุทธศาสตร์การพัฒนาขององค์กรปกครองส่วนท้องถิ่นในเขตจังหวัดและยุทธศาสตร์ขององค์กรปกครองส่วนท้องถิ่น	(๕)	
รวมคะแนน		๑๐๐	

แนวทางการพิจารณาการติดตามและประเมินผลโครงการเพื่อความสอดคล้องแผนพัฒนาท้องถิ่นสี่ปีขององค์กรปกครองส่วนท้องถิ่น

ประเด็นการพิจารณา	คะแนน
๑.การสรุปสถานการณ์การพัฒนา	๑๐
๒.การประเมินผลการนำแผนพัฒนาท้องถิ่นสี่ปีไปปฏิบัติในเชิงปริมาณ	๑๐
๓.การประเมินผลการนำแผนพัฒนาท้องถิ่นสี่ปีไปปฏิบัติในเชิงคุณภาพ	๑๐
๔.แผนงานและยุทธศาสตร์การพัฒนา	๑๐
๕.โครงการพัฒนา ประกอบด้วย	(๕)
๕.๑ ความชัดเจนของชื่อโครงการ	(๕)
๕.๒ กำหนดวัตถุประสงค์สอดคล้องกับโครงการ	(๕)
๕.๓ เป้าหมาย(ผลผลิต)ของโครงการมีความชัดเจนนำไปสู่การตั้งงบประมาณได้ถูกต้อง	(๕)
๕.๔ โครงการมีความสอดคล้องกับแผนยุทธศาสตร์ชาติ ๒๐ ปี	(๕)
๕.๕ เป้าหมาย(ผลผลิต)ของโครงการมีความสอดคล้องกับแผนเศรษฐกิจและสังคมแห่งชาติ	(๕)
๕.๖ โครงการมีความสอดคล้องกับThailand ๔.๐	(๕)
๕.๗ โครงการสอดคล้องกับยุทธศาสตร์จังหวัด	(๕)
๕.๘ โครงการแก้ไขปัญหาความยากจนหรือเสริมสร้างให้ประเทศชาติมั่นคง มั่งคั่ง ยั่งยืน ภายใต้อัตลักษณ์ประชารัฐ	(๕)
๕.๙ งบประมาณ มีความสอดคล้องกับเป้าหมาย(ผลผลิต)ของโครงการ	(๕)
๕.๑๐ มีการประมาณการราคาถูกต้องตามหลักวิธีการงบประมาณ	(๕)
๕.๑๑ มีการกำหนดตัวชี้วัด (KPI) และสอดคล้องกับวัตถุประสงค์และผลที่คาดว่าจะได้รับ	(๕)
๕.๑๒ ผลที่คาดว่าจะได้รับ สอดคล้องกับวัตถุประสงค์	(๕)
รวมคะแนน	๑๐๐

แนวทางเบื้องต้นในการให้คะแนนแนวทางการพิจารณาการติดตามและประเมินผลโครงการเพื่อความสอดคล้อง
แผนพัฒนาท้องถิ่นสี่ปีขององค์กรปกครองส่วนท้องถิ่น

ประเด็นการพิจารณา	รายละเอียดหลักเกณฑ์	คะแนนเต็ม	คะแนนที่ได้
๑. การสรุปสถานการณ์การพัฒนา	เป็นการวิเคราะห์กรอบการจัดทำยุทธศาสตร์ขององค์กรปกครองส่วนท้องถิ่น (ใช้การวิเคราะห์ Swot Analysis/Demand (Demand Analysis) / Global Demand และ Trend ปัจจัยและสถานการณ์เปลี่ยนแปลงที่มีผลต่อการพัฒนา อย่างน้อยต้องประกอบด้วย การวิเคราะห์ศักยภาพด้านเศรษฐกิจ, ด้านสังคม, ด้านทรัพยากรธรรมชาติและสิ่งแวดล้อม)	๑๐	
๒. การประเมินผลการนำแผนพัฒนาท้องถิ่นสี่ปีไปปฏิบัติในเชิงคุณภาพ	๑) การควบคุมที่มีการใช้ตัวเลขต่างๆ เพื่อนำมาใช้วัดผลในเชิงปริมาณ เช่นการวัดจำนวนโครงการ กิจกรรม งานต่างๆ ก็คือผลผลิตนั้นเองว่าเป็นไปตามที่ตั้งเป้าหมายเอาไว้หรือไม่ จำนวนที่ดำเนินการจริงตามที่ได้กำหนดไว้เท่าไร จำนวนที่สามารถดำเนินการได้มีจำนวนเท่าไรสามารถอธิบายได้ตามหลักประสิทธิภาพ(Efficiency) ของการพัฒนาท้องถิ่นตามอำนาจหน้าที่ที่กำหนดไว้ ๒) วิเคราะห์ผลกระทบ/สิ่งที่กระทบ (Impact) โครงการที่ดำเนินในเชิงปริมาณ (Quantitative)	๑๐	
๓. การประเมินผลการนำแผนพัฒนาท้องถิ่นสี่ปีไปปฏิบัติในเชิงคุณภาพ	๑. การประเมินประสิทธิผลของแผนพัฒนาในเชิงคุณภาพคือการนำเอาเทคนิคต่างๆมาใช้เพื่อวัดว่าภารกิจโครงการ กิจกรรม งานต่างๆที่ดำเนินการในพื้นที่นั้นๆตรงต่อความต้องการของประชาชนหรือไม่และเป็นไปตามอำนาจหน้าที่หรือไม่ ประชาชนพึงพอใจหรือไม่ สิ่งของ วัสดุ ครุภัณฑ์ การดำเนินการต่างๆ มีสภาพหรือลักษณะถูกต้อง คงทนถาวร สามารถใช้ได้ตามวัตถุประสงค์หรือไม่ ซึ่งเป็นไปตามหลักประสิทธิผล (Effectiveness) ผลการปฏิบัติราชการที่บรรลุวัตถุประสงค์และเป้าหมายของแผนปฏิบัติราชการตามที่ได้รับงบประมาณมาดำเนินการ รวมถึงสามารถเทียบเคียงกับส่วนราชการหรือหน่วยงาน ๒) วิเคราะห์ผลกระทบ/สิ่งที่กระทบ (Impact) โครงการที่ดำเนินในเชิงคุณภาพ (Quantitative)	๑๐	
๔. แผนงานและยุทธศาสตร์การพัฒนา	๑) วิเคราะห์แผนงาน งาน ที่เกิดจากด้านต่างๆที่มีความสอดคล้องกับยุทธศาสตร์ขององค์กรปกครองส่วนท้องถิ่นในมิติต่างๆจนนำไปสู่การจัดทำโครงการพัฒนาท้องถิ่นโดยใช้ Swot Analysis/Demand (Demand Analysis) Global Demand/Trendหรือหลักการบูรณาการ (Integration) กับองค์กรปกครองส่วนท้องถิ่นที่มีพื้นที่ติดต่อกัน ๒) วิเคราะห์แผนงาน งาน ที่เกิดจากด้านต่างๆที่สอดคล้องกับการแก้ไขปัญหาความยากจน หลักปรัชชารัฐ	๑๐	

ประเด็นการพิจารณา	รายละเอียดหลักเกณฑ์	คะแนนเต็ม	คะแนนที่ได้
๕.โครงการพัฒนา ๕.๑ความชัดเจนของชื่อ โครงการ	ควรประกอบด้วยข้อมูลดังนี้ เป็นโครงการที่มีวัตถุประสงค์สนองต่อแผนยุทธศาสตร์ การพัฒนาขององค์กรปกครองส่วนท้องถิ่นและ ดำเนินการเพื่อให้การพัฒนาบรรลุตามวิสัยทัศน์ของ องค์กรปกครองส่วนท้องถิ่นที่กำหนดไว้ ชื่อโครงการมี ความชัดเจน มุ่งไปเรื่องใดเรื่องหนึ่ง อ่านแล้วเข้าใจได้ว่า จะพัฒนาอะไรในอนาคต	๖๐ (๕)	
๕.๒ กำหนดวัตถุประสงค์ สอดคล้องกับโครงการ	มีวัตถุประสงค์ชัดเจน(Clearobjective) โครงการต้อง กำหนดวัตถุประสงค์สอดคล้องกับความเป็นมาของ โครงการ สอดคล้องกับหลักการและเหตุผล วิธีการ ดำเนินงานต้องสอดคล้องกับวัตถุประสงค์ มีความเป็นไป ได้ชัดเจน มีลักษณะเฉพาะเจาะจง	(๕)	
๕.๓ เป้าหมาย(ผลผลิตของ โครงการ)มีความชัดเจนนำไปสู่ การตั้งงบประมาณได้ถูกต้อง	สภาพที่อยากให้เกิดขึ้นในอนาคตเป็นทิศทางที่ต้องไปให้ ถึงเป้าหมายต้องชัดเจน สามารถระบุจำนวนเท่าไร กลุ่มเป้าหมายคืออะไร มีผลผลิตอย่างไร กลุ่มเป้าหมาย พื้นที่ดำเนินงาน และระยะเวลาดำเนินงานอธิบายให้ ชัดเจนว่าโครงการนี้จะทำที่ไหน เริ่มต้นในช่วงเวลาใด และจบลงเมื่อไร ใครคือกลุ่มเป้าหมายของโครงการ หาก กลุ่มเป้าหมายมีหลายกลุ่ม ให้บอกชัดเจนไปว่าใครคือ กลุ่มเป้าหมายหลัก ใครคือกลุ่มเป้าหมายรอง	(๕)	
๕.๔ โครงการมีความสอดคล้อง กับแผนยุทธศาสตร์ ๒๐ ปี	โครงการสอดคล้องกับ(๑)ความมั่นคง (๒)การสร้าง ความสามารถในการแข่งขัน (๓)การพัฒนาและเสริมสร้างศักยภาพคน (๔) การสร้าง โอกาสความเสมอภาคและเท่าเทียมกันทางสังคม (๕) การสร้างการเติบโตบนคุณภาพชีวิตที่เป็นมิตรต่อ สิ่งแวดล้อม (๖) การปรับสมดุลและพัฒนาระบบการ บริหารจัดการภาครัฐ เพื่อให้เกิดความมั่นคง ยั่งยืน	(๕)	
๕.๕ เป้าหมาย(ผลผลิตของ โครงการ)มีความสอดคล้องกับ แผนพัฒนาเศรษฐกิจและสังคม แห่งชาติ	โครงการมีความสอดคล้องกับแผนพัฒนาเศรษฐกิจและ สังคมแห่งชาติฉบับที่ ๑๒ โดย(๑) ยึดหลักปรัชญาของ เศรษฐกิจพอเพียง (๒) ยึดหลักคนเป็นศูนย์กลางการ พัฒนา (๓) ยึดวิสัยทัศน์ภายใต้ยุทธศาสตร์ชาติ ๒๐ ปี (๔) ยึดเป้าหมายอนาคตของประเทศไทย ๒๕๗๙ (๕) ยึด หลักการนำไปสู่การปฏิบัติให้เกิดผลสัมฤทธิ์อย่างจริงจัง ใน ๕ ปี ที่ต่อยอดไปสู่ผลสัมฤทธิ์ที่เป็นเป้าหมายระยะ ยาว ภายใต้แนวทางการพัฒนา (๑) การยกระดับ ศักยภาพการแข่งขันและการหลุดกับดักรายได้ปานกลาง สู่รายได้สูง (๒) การพัฒนาศักยภาพคนตามช่วงวัยและ การปฏิรูประบบเพื่อสร้างสังคมสูงวัยอย่างมีคุณภาพ (๓) การลดความเหลื่อมล้ำทางสังคม(๔) การรองรับการ เชื่อมโยงภูมิภาคและความเป็นเมือง(๕) การสร้างความ เจริญเติบโตทางเศรษฐกิจและสังคมอย่างเป็นมิตรกับ สิ่งแวดล้อม (๖) การบริหารราชการแผ่นดินที่มี ประสิทธิภาพ	(๕)	

ประเด็นการพิจารณา	รายละเอียดหลักเกณฑ์	คะแนนเต็ม	คะแนนที่ได้
๕.๖ โครงการมีความสอดคล้องกับ Thailand ๔.๐	โครงการมีลักษณะหรือสอดคล้องกับการปรับเปลี่ยนโครงสร้างเศรษฐกิจไปสู่ Value-Based Economy หรือ เศรษฐกิจที่ขับเคลื่อนด้วยนวัตกรรม ทำน้อย ได้มาก เช่น (๑) เปลี่ยนจากการผลิตสินค้า โภคภัณฑ์ไปสู่สินค้าเชิงนวัตกรรม (๒) เปลี่ยนจากการขับเคลื่อนประเทศด้วยภาคอุตสาหกรรมไปสู่การขับเคลื่อนด้วยเทคโนโลยี ความคิดสร้างสรรค์ และนวัตกรรม (๓) เปลี่ยนจากการเน้นภาคการผลิตสินค้า ไปสู่การเน้นภาคบริการมากขึ้น	(๕)	
	รวมถึงโครงการที่เติมเต็มด้วยวิชาการ ความคิดสร้างสรรค์ นวัตกรรม วิทยาศาสตร์ เทคโนโลยี และการวิจัยและพัฒนาแล้วต่อยอดความได้เปรียบเชิงเปรียบเทียบ เช่น ด้านการเกษตร เทคโนโลยีชีวภาพ สาธารณสุข วัฒนธรรม ฯลฯ		
๕.๗ โครงการสอดคล้องกับ ยุทธศาสตร์จังหวัด	โครงการพัฒนาท้องถิ่นมีความสอดคล้องกับห้วงระยะเวลาของแผนพัฒนาจังหวัดที่ได้กำหนดขึ้น เพื่อขับเคลื่อนการพัฒนาท้องถิ่นเสมือนหนึ่งการขับเคลื่อนการพัฒนาจังหวัด ซึ่งไม่สามารถแยกส่วนใดส่วนหนึ่งออกจากกันได้ นอกจากนี้โครงการพัฒนาท้องถิ่นต้องเป็นโครงการเชื่อมต่อหรือเดินทางไปด้วยกันกับยุทธศาสตร์จังหวัดที่ได้กำหนดขึ้นที่เป็นปัจจุบัน	(๕)	
๕.๘ โครงการแก้ไขปัญหาความยากจนหรือการเสริมสร้างให้ประเทศชาติ มั่นคง มั่งคั่ง ยั่งยืน ภายใต้หลักปรัชญา	เป็นโครงการที่ดำเนินการภายใต้พื้นฐานความพอเพียงที่ประชาชนดำเนินการเองหรือร่วมดำเนินการ เป็นโครงการต่อยอดและขยายได้เป็นโครงการที่ประชาชนต้องการเพื่อให้เกิดความยั่งยืน ซึ่งมีลักษณะที่จะให้ท้องถิ่นมีความมั่นคง มั่งคั่ง ยั่งยืน เป็นท้องถิ่นที่พัฒนาแล้ว ด้วยการพัฒนาตามปรัชญาของเศรษฐกิจพอเพียง	(๕)	
๕.๙ งบประมาณ มีความสอดคล้องกับเป้าหมาย (ผลผลิตของโครงการ)	งบประมาณโครงการพัฒนาจะต้องคำนึงถึงหลักสำคัญ ๕ ประการในการจัดทำโครงการได้แก่ (๑) ความประหยัด (Economy) (๒) ความมีประสิทธิภาพ (Efficiency) (๓) ความมีประสิทธิผล (Effectiveness) (๔) มีความเสมอภาคในการพัฒนาท้องถิ่น นำไปสู่ความยุติธรรม (Equity) (๕) ความโปร่งใส (Transparency)	(๕)	
๕.๑๐ มีการประมาณราคา ถูกต้องตามหลักวิธีการ งบประมาณ	การประมาณการราคาเพื่อพัฒนาต้องให้สอดคล้องกับโครงการถูกต้องตามหลักวิชาการทางช่าง หลักของราคา กลาง ราคาากลางท้องถิ่น มีความโปร่งใสในการกำหนดราคาและตรวจสอบได้ในเชิงประจักษ์	(๕)	
๕.๑๑ มีการกำหนดตัวชี้วัด (KPI) และ ส อ ด ค ล ี อ ง วัตถุประสงค์และผลคาดว่าจะได้รับ	มีการกำหนดดัชนีชี้วัดผลงาน (Key Performance Indicator:KPI) ที่สามารถวัดได้ (Measurable) ใช้บอกประสิทธิผล (Effectiveness) ใช้บอกประสิทธิภาพ (efficiency) ได้เช่น การกำหนดความพึงพอใจกำหนดร้อยละ การกำหนดอันเกิดจากผลของวัตถุประสงค์ที่เกิดขึ้นที่ได้รับ (การคาดการณ์ คาดว่าจะได้รับ)	(๕)	

ประเด็นการพิจารณา	รายละเอียดหลักเกณฑ์	คะแนนเต็ม	คะแนนที่ได้
๕.๑๒ ผลคาดว่าจะได้รับ สอดคล้องกับวัตถุประสงค์	ผลที่ได้รับเป็นสิ่งที่เกิดขึ้นจริงจากการดำเนินการตาม โครงการพัฒนาซึ่งสอดคล้องกับวัตถุประสงค์ที่ตั้งไว้ การ ได้ผลหรือผลที่เกิดขึ้นจะต้องเท่ากับวัตถุประสงค์หรือ มากกว่าวัตถุประสงค์ ซึ่งการเขียนวัตถุประสงค์ควร คำนึงถึง (๑) มีความเป็นไปได้และมีความเฉพาะเจาะจง ในการดำเนินงานตามโครงการ (๒) วัดและประเมินผล ระดับของความสำเร็จได้ (๓) ระบุสิ่งที่ต้องการดำเนินงาน อย่างชัดเจนและเฉพาะเจาะจงมากที่สุดและสามารถ ปฏิบัติได้ (๔) เป็นเหตุเป็นผล สอดคล้องกับความเป็นจริง (๕) ส่งผลต่อการบ่งบอกเวลาได้	(๕)	
	รวมคะแนน	๑๐๐	

๓. สรุปผลการพัฒนาท้องถิ่นในภาพรวม

๓.๑ การวัดผลในเชิงปริมาณและเชิงคุณภาพ

(๑) การวัดผลในเชิงปริมาณ

ตามที่องค์การบริหารส่วนตำบลทุ่งโพธิ์ ได้ดำเนินการจัดทำแผนพัฒนาท้องถิ่นขึ้นมาเพื่อใช้เป็นเครื่องมือในการ พัฒนาองค์การบริหารส่วนตำบลทุ่งโพธิ์ ให้บรรลุเป้าหมายที่วางไว้ เกิดประสิทธิภาพและประสิทธิผลสูงสุดในการแก้ไขปัญหา ให้กับประชาชน ในการจัดทำแผนพัฒนานั้นจะต้องมีการติดตามประเมินผลแผนพัฒนา ตามระเบียบกระทรวงมหาดไทย ว่า ด้วยการจัดทำแผนขององค์กรปกครองส่วนท้องถิ่น พ.ศ.๒๕๔๘ หมวด ๖ ข้อ ๒๙ และระเบียบกระทรวงมหาดไทย ว่าด้วยการ จัดทำแผนขององค์กรปกครองส่วนท้องถิ่น (ฉบับที่ ๒) พ.ศ.๒๕๕๙ ข้อ ๑๓ โดยคณะกรรมการติดตามและประเมินผล แผนพัฒนาเป็นผู้ดำเนินการติดตามและประเมินผลแผนพัฒนา ซึ่งคณะกรรมการจะต้องดำเนินการกำหนดแนวทาง วิธีการใน การติดตามและประเมินผลแผนพัฒนา ดำเนินการติดตามและประเมินผลแผนพัฒนา รายงานผลเสนอความเห็นซึ่งได้จาก การติดตามและประเมินผลแผนพัฒนาต่อผู้บริหารท้องถิ่น เพื่อให้ผู้บริหารท้องถิ่นเสนอต่อสภาท้องถิ่น และคณะกรรมการ พัฒนาท้องถิ่น พร้อมทั้งประกาศผลการติดตามประเมินผลแผนพัฒนาให้ประชาชนในท้องถิ่นทราบในที่เปิดเผยภายในสิบ ห้าวันนับแต่วันรายงานผลและเสนอความเห็นดังกล่าวและต้องปิดประกาศไว้เป็นเวลาไม่น้อยกว่าสามสิบวันโดยอย่างน้อยปีละ ครั้งภายในเดือนตุลาคมของทุกปี

โดยเครื่องมือที่ใช้ในการติดตามและประเมินผลในเชิงปริมาณ มีดังนี้

แบบที่ ๑ การกำกับกำกับการจัดทำแผนยุทธศาสตร์ขององค์กรปกครองส่วนท้องถิ่น

แบบที่ ๒ แบบติดตามผลการดำเนินงานขององค์กรปกครองส่วนท้องถิ่น

แบบที่ ๓ /๑ แบบติดตามประเมินผลการดำเนินงานตามแผนยุทธศาสตร์

แบบประเมินคุณภาพของแผนพัฒนา

(แจ้งตามหนังสือกระทรวงมหาดไทย ที่ มท.๐๘๑๐.๒/ว ๐๗๐๓ ลงวันที่ ๒ กุมภาพันธ์ ๒๕๕๘ เรื่อง แนวทางและหลักเกณฑ์การจัดทำและประสานแผนสามปีขององค์กรปกครองส่วนท้องถิ่น ข้อ ๗ การวัดคุณภาพของ แผนพัฒนาท้องถิ่น ตามนัยหนังสือกระทรวงมหาดไทย ด่วนที่สุด ที่มท ๐๘๑๐.๒/ว ๔๘๓๐ ลง วันที่ ๒๒ พฤศจิกายน ๒๕๕๖ ให้แล้วเสร็จภายใน ๑๕ วัน นับแต่วันที่ประกาศใช้แผนพัฒนาท้องถิ่น)

การติดตามและประเมินผลด้วยระบบ e-plan (www.dla.go.th)

(๒) การวัดผลในเชิงคุณภาพ

การจัดผลเชิงคุณภาพ เทศบาลใช้การสำรวจความพึงพอใจในการวัดผลเชิงคุณภาพโดยภาพรวมโดยได้มีการประเมินความพึงพอใจ ซึ่งการประเมินความพึงพอใจทำให้ทราบถึงผลเชิงคุณภาพในการดำเนินงานของเทศบาลในภาพรวม

โดยเครื่องมือที่ใช้ในการประเมินความพึงพอใจ มีดังนี้
แบบที่ ๓/๒ แบบประเมินความพึงพอใจต่อผลการดำเนินงานของเทศบาล
แบบที่ ๓/๓ แบบประเมินความพึงพอใจของประชาชนที่มีต่อการให้บริการ

๔. ข้อเสนอแนะในการจัดทำแผนพัฒนาท้องถิ่นในอนาคต

๔.๑ ผลกระทบนำไปสู่ออนาคต

๑) การเสนอโครงการบรรจุในแผนพัฒนาจะต้องสำรวจรายละเอียดความเป็นไปได้ให้มีความแน่นอนสามารถปฏิบัติได้จริง

๒) การโครงการบรรจุในแผนพัฒนาควรจัดลำดับความสำคัญของโครงการและให้มีความสัมพันธ์ใกล้เคียงกับงบประมาณของ อบต.

๓) บุคลากรส่วนราชการของหน่วยงานต้องมีความรู้ความเข้าใจในการจัดทำแผนและการปฏิบัติตามแผนพัฒนาโดยเคร่งครัด

๔) อบต.ควรให้ความสำคัญในการดำเนินการติดตามและประเมินผลแผนพัฒนา

๕) ควรเพิ่มงบประมาณด้านการการจัดและแก้ไขปัญหาความยากจนและด้านการบริหารจัดการทรัพยากรธรรมชาติและสิ่งแวดล้อมอย่างยั่งยืนให้มากขึ้น

๔.๒ ข้อสังเกต ข้อเสนอแนะ ผลจากการพัฒนา

๑) ความชัดเจนในการระบุปัญหาและความจำเป็นในการพัฒนา

๒) ความชัดเจนในการระบุความต้องการของประชาชนในพื้นที่

๓) การนำองค์ความรู้ที่จำเป็นมาใช้ในการพัฒนา

๔) ความชัดเจนในการระบุความคาดหวังของผู้มีส่วนได้ส่วนเสีย

๕) การนำข้อมูลพื้นฐานมาใช้ในการวางแผน

๖) การวิเคราะห์สถานการณ์

๗) การวิเคราะห์สภาพแวดล้อมภายนอกและขีดสมรรถนะภายในตำบล (SWOT Analysis)

๘) การเปิดโอกาสให้ภาคส่วนต่างๆ เข้ามามีส่วนร่วมในการจัดทำแผนพัฒนาสี่ปี

๙) การนำเครื่องมือทางการบริหารมาใช้ในการจัดทำแผนพัฒนาสี่ปี

๑๐) มาตรฐานในการจัดทำแผนพัฒนาสี่ปี

๑๑) การรับฟังความคิดเห็น

๑๒) วิสัยทัศน์ต้องมีจุดมุ่งเน้นที่ชัดเจน

๑๓) ความสัมพันธ์เชื่อมโยง

๑๔) ความครอบคลุมภาระงานที่ต้องดำเนินการเพื่อก้าวไปสู่ความสำเร็จตามวิสัยทัศน์ที่กำหนด

๑๕) ระดับของพลังขับเคลื่อนไปสู่ความสำเร็จตามวิสัยทัศน์ที่กำหนด

๑๖) ความถูกต้องตามหลักวิชาการด้านการวางแผนพัฒนาสี่ปี